Edición de 22 páginas

LA NACION

PRECIO EN TODO EL PAIS:
VEINTE CENTAVOS

AÑO VII | SANTIAGO DE CHILE, MARTES 6 DE NOVIEMBRE DE 1923 | SUSCRICIONES: Por 1 año: $ 60.—Por 6 meses: $ 32 Por 3 meses: $ 17. — Por 1 año extranjero: $ 120 | Núm. 2,488

EL VENDEDOR DE PLANTAS

"Esta matita de helecho, señorita, por una ropita del patrón..."

(De la puerta de calle.)

Aborrezco cordialmente a los botánicos, a los vegetarianos, a los agrónomos, a los jardineros, a los herbolarios, a los médicos yerbateros, a los que se apellidan Flores...

A la selección anterior, debo agregar, con señalada preferencia, a los vendedores de plantitas.

El vendedor de plantitas es, en general, tan inútil como un pintor cubista o un vendedor de ropita usada. Pero es más peligroso. Desde luego, el vendedor de plantitas tiene cómplices. Y, lo más curioso, el principal de los cómplices es nuestra propia mujer.

Supongamos que uno ha estrenado un par de zapatos nuevos. Todo el día ha estado esperando el momento feliz de llegar a su casa y ponerse los zapatos viejos. Pero llega a la casa y los zapatos viejos no aparecen por ninguna parte. La razón es muy sencilla. La señora ha cambiado los zapatos viejos por plantitas...

Lo mismo le sucede, con el fin del Invierno, al sombrero de paño y a las zapatillas de goma; y lo mismo, al fin del Verano, a los ternos claros y al sombrero de paja.

Pero eso no es todo. Resulta que, con tanto cambalache, la casa termina por llenarse con plantitas. Entonces, si llueve, yo tengo que sacar al patio las plantitas. Si sale el sol tengo que poner las plantitas a la sombra...

Otras veces se forman en la casa fenomenales alborotos. La causa es siempre la misma. O es el niño que ha roto un macetero o es el gato que ha regado un matita de jazmín...

César Carcabel

OTRA COSA ES CON...

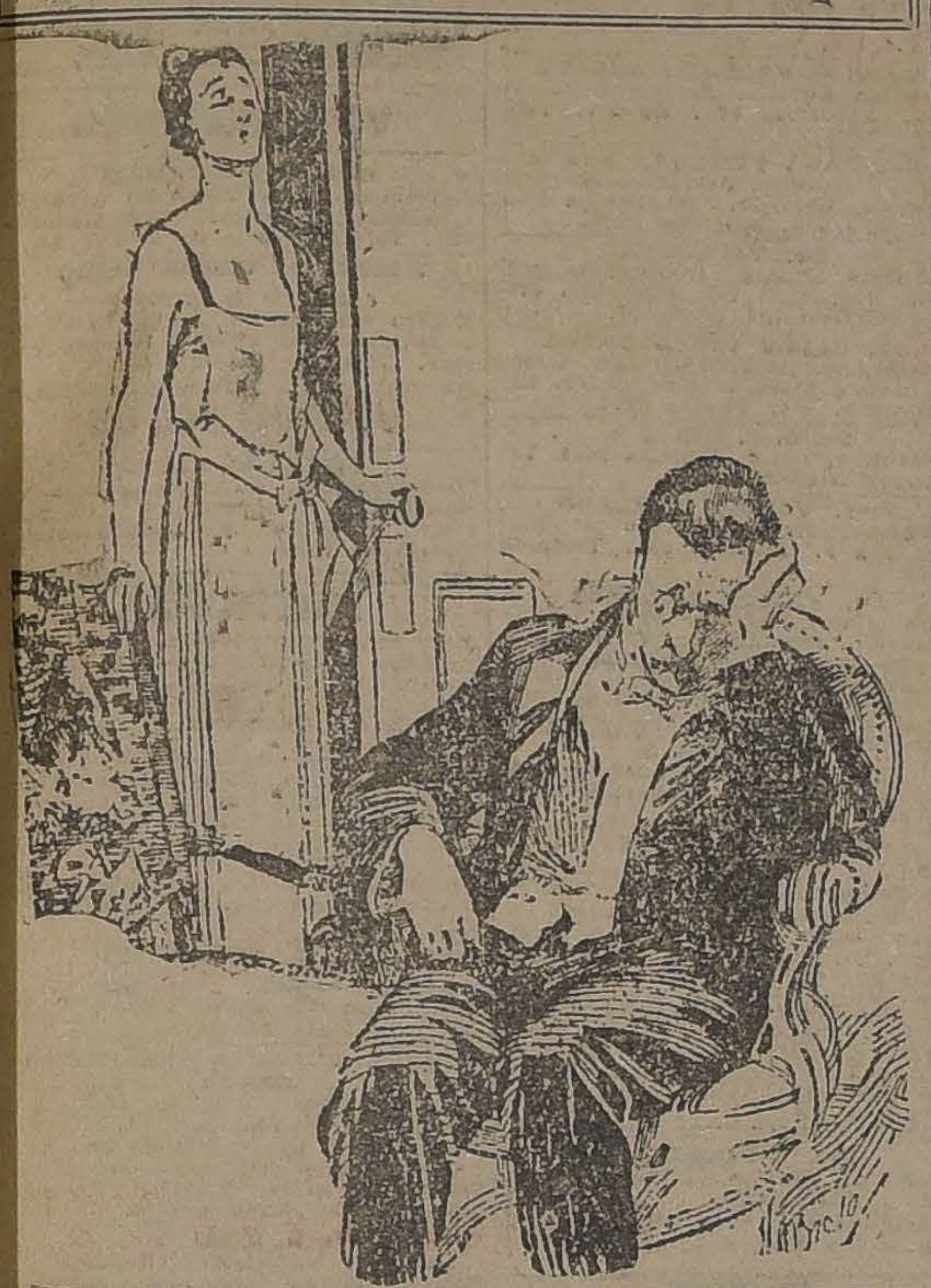

—¿NO ME DIJISTES ANTES DE CASARNOS QUE TENIAS UNA RENTA CUANTIOSA.
—ENTONCES ME LO PARECIA.

AVISOS de REMATE
LEA EN LA ULTIMA PAGINA
HOY EL TATTERSALL. — ANIMALES.
HOY GRAN REMATE. — JORGE Y VICTOR EYZAGUIRRE H. — DE LA COLECCION DE 65 CUADROS, Etc. AGUSTINAS N.o 1265.
HOY VICTOR ARAYA.— MERCADERIAS DE TIENDA, PAQUETERIA Y ABARROTES, AGUSTINAS 865.
HOY FERIA DE PRODUCTOS AGRICOLAS.— QUESOS Y MANTEQUILLA.
HOY FERIA IZQUIERDO.— ANIMALES.
EL 9 DE NOVIEMBRE REMATE DE HIJUELAS.
EL 10 y 12 de NOVIEMBRE VICTOR ARAYA.— MERCERIA SAN PABLO, AHUMADA 232.
EL 20 de NOVIEMBRE PROPIEDAD.
EL 20 DE NOVIEMBRE REMATE DE CASAS EN VIÑA DEL MAR. — CALLE QUILLOTA N.o 43.

Longines
7 Grands Prix
El Mejor Reloj

DE UN RESTAURANT ELEGANTE A LAS TABLAS

UN ACCIDENTE QUE ES UNA REVELACION

Pretendida por millonarios.—Belleza de "Follies"

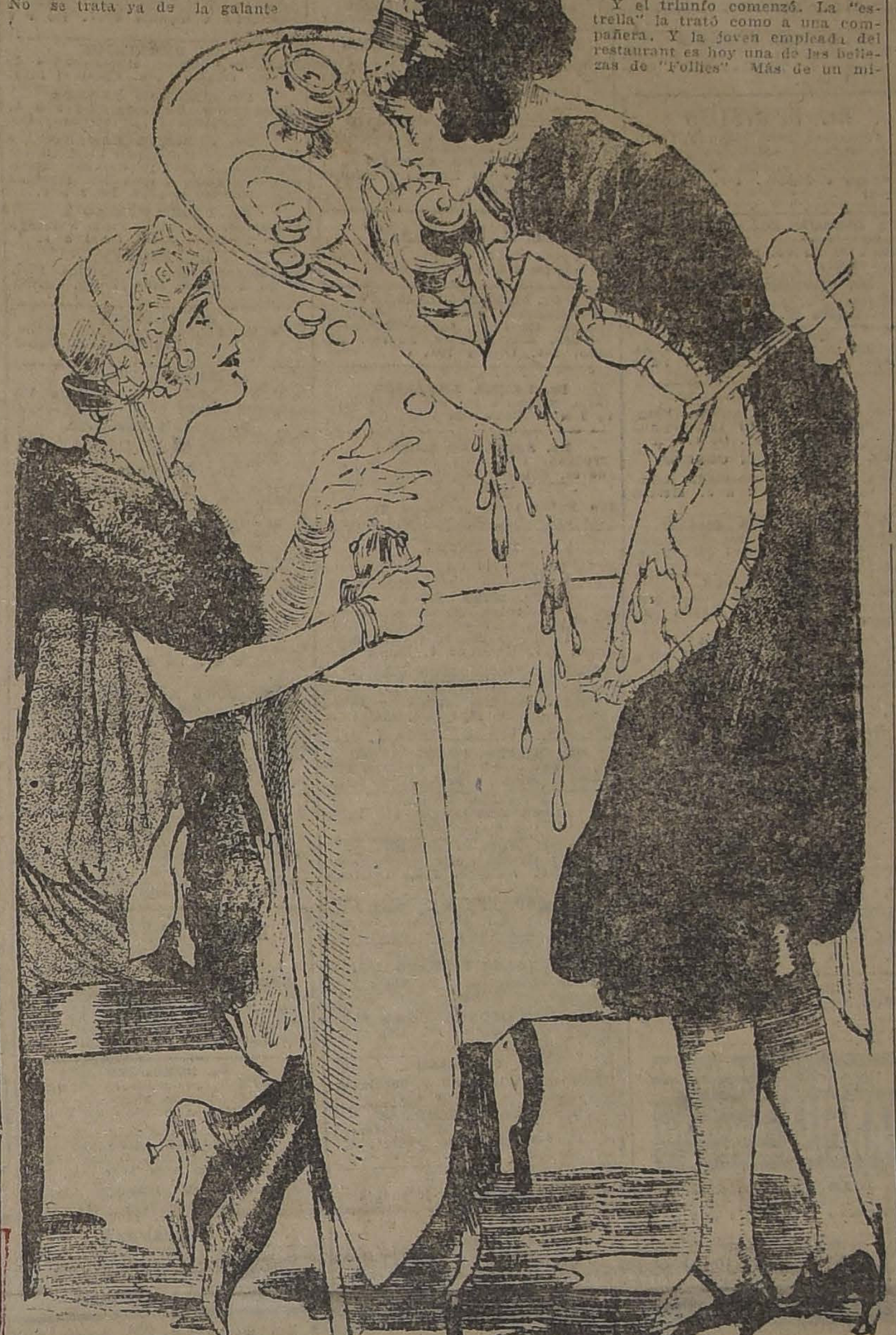

Las bellezas norteamericanas que mueven la inquietud indomable de los millardarios hacen su camino triunfal en la modernísima creación de "Follies Bergere".

No se trata ya de la galante creación parisina. Los Estados Unidos de Norte América, tienen el dinero y con él todo su cortejo de refinamiento, de esplendor, de fastuosidad.

Y bellezas humildes han salido a lucir y son hoy la desesperación de más de un millardario, afortunado en el juego y desgraciado en el amor, para seguir al pié de la letra los preceptos clásicos...

No es único el caso que hoy se cuenta, se comenta y se publica, sobre una belleza de los "Follies" norteamericanos. Ella atendía en un restaurant, pero su imaginación volaba más alto. No se conformaba con su medianía. Siempre que podía iba al teatro. Y tenía una admiración ciega por una de las virtuosas de los escenarios norteamericanos.

En los momentos en que los clientes la dejaban tranquila, empezaba en su heroica y paciente soledad a ensayar los papeles que la entusiasmaban de las últimas obras dramáticas que había visto. Más de una vez un cliente la sorprendió ensayando una actitud, un gesto, una expresión.

Un día, que pudo haber sido el de su desgracia, fué él que le abrió el camino del arte, del que hoy es una triunfadora.

Llegó al restaurant la virtuosa de sus admiraciones. Y la joven, nerviosa por la emoción, derramó sobre su gentil cliente el contenido de su bandeja...

Creyó que había llegado su último día. Pero la "estrella" la miraba con un amable gesto de indulgencia. Ella, alentada, lo explicó todo.

Y el triunfo comenzó. La "estrella" la trató como a una compañera. Y la joven empleada del restaurant es hoy una de las bellezas de "Follies". Más de un millonario le ha ofrecido la mano constelada de perlas y brillantes. Ella ha pasado con un gesto de desdeñosa, entregada al amor de su arte.

Y esto no es un caso único. Por su actualidad los diarios lo comentan y lo celebran.

Pero en los Estados Unidos de Norte América. las cosas extraordinarias se suceden cada día sin llamar casi la atención. El caso de la bella empleada del restaurant, es un ejemplo más que puede agregarse a la lista innumerable que proporciona cotidianamente la multiforme vida norteamericana.

Creo que...

por G. MARTINEZ SIERRA

Creo que la alegría es un misterio tan hondo como la tristeza, y creo que hay un matiz de gozo espiritual que es a la alegría lo que la melancolía es a la pena.

Tristeza y alegría tienen motivo y causa; sin causa y sin motivo nacen las almas inclinadas al gozo o melancólicas; todo es vibración y todo acaba en lágrimas. Y las cosas bellas y las palabras que han salido del corazón y las entonaciones cariñosas y los silencios que están llenos de alma, y los versos que hacen llorar y el cielo que está azul y el sol que es oro, y la niebla que cae como ceniza, todo cae sobre los corazones; y en los melancólicos causa una depresión como un valle en que está anocheciendo y en los predestinados al gozo una exaltación como una montaña sobre la que estuviese el mediodía; pero el valle vibra y la montaña vibra, y en una y en otra nacen flores. Y son flores hermanas, porque sobre ellas está el mismo rocío, porque el gozo exaltado hace llorar como la exaltada melancolía, porque el alma "no puede con sus pensamientos".

No compadezcamos a los tristes; no desdeñéis, tristes, a nosotros los que veis alegres. ¿Qué más da una sonrisa que un ¡ay de mí! Pero lloremos juntos con los que no saben reír ni suspirar.

G. M. S.

DE MESA
VITAL APOQUINDO
RADIOACTIVA

$ 100.--
de economía obtendrá usted si encarga un traje de vestón, casimir inglés, trabajo fino, forros de 1.a, en la
SASTRERIA LOZANO
CALLE SAN ANTONIO 493
casi esquina de Monjitas
NOTA.—Recibe hechuras.
N-10

ROLLOS
PARA
AUTOPIANOS
(GEKA)
Ultimas Novedades
N.o 10192.—DANZA DE LAS LIBELULAS.—Fox-trot.
N.o 10193.—PIM POM.—One Step.
N.o 10194. — PATOTERO SENTIMENTAL.—Tango.
N.o 10195.—CORNETAS Y TAMBORES.—Paso Doble.
N.o 10196.—LAS TRES DE LA MAÑANA.—Valse.
N.o 10197.—PRINCESITA.—Canción.
N.o 10198.—CHIPE CHAPE.—Schottisch.
N.o 10202.—MI MUJER.—Fox-trot.
N.o 10203.—LA PAVA. —Canción.
N.o 10201.—FI FI. — Fox-trot.
N.o 10205. — SUEÑO DE VESTALES.—Valse.
Acaban de llegar
GRIMM & KERN
AHUMADA 99, ESQUINA MONEDA
Almacén de Pianos GROTRIAN STEINWEG. — Autopianos DOLL y EL MANUALO
COMERCIANTES
"VICTOR"

CARLOS TORIBIO ROBINET

EN EL VIGESIMO ANIVERSARIO DE SU MUERTE

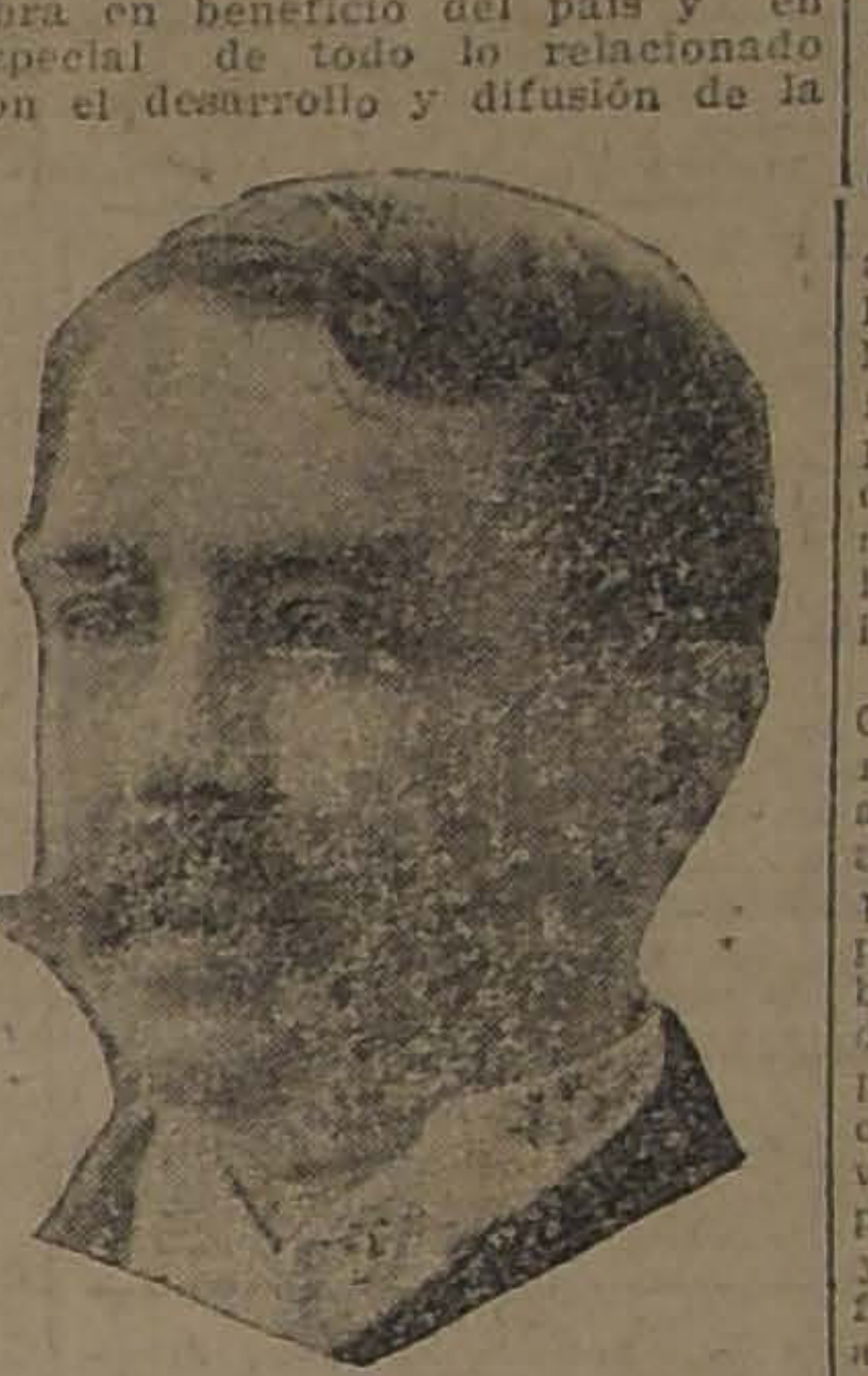

Hoy hace veinte años que desapareció uno de los hombres de mayor espíritu cívico, y cuya obra en beneficio del país y en especial de todo lo relacionado con el desarrollo y difusión de la instrucción primaria, de la beneficencia y el mejoramiento de la clase obrera, ha dejado una honda huella y un recuerdo imperecedero, que ha servido de ejemplo y estímulo a los que han venido después de él.

Las especiales cualidades de inteligencia y tesón de Carlos Toribio Robinet le abrieron en la vida un amplio porvenir y cuanto lograra reunir a costa de trabajo y sacrificios, lo invirtió todo en ayudar a las clases obreras y necesitadas. Su extraordinaria actividad, su inteligencia superior y todas sus facultades, las puso siempre al servicio de los ideales que él sustentaba, con olvido aún de sus propios intereses y de los de su familia.

Pero donde la benéfica obra de Carlos Toribio Robinet dejó más luminoso surco, fué en las escuelas, tanto de instrucción primaria como secundaria, en el Cuerpo de Bomberos, en las bibliotecas populares y en general en toda institución que significara para los demás una ayuda material o intelectual.

El Partido Radical contó a Carlos Toribio Robinet entre sus miembros más distinguidos y su actuación en la Cámara de Diputados durante varios períodos, ha perdurado a pesar del tiempo, por las excepcionales dotes de laboriosidad y de cumplimiento del deber que lo adornaran. Como periodista le cupo una labor lucida en momentos difíciles de la vida de la República; y como era poseedor de una dialéctica férrea y convincente, sus conferencias fueron siempre escuchadas con agrado particular y sus prosélitos fueron también muy numerosos.

Como amigo jamás se negó a dar un consejo oportuno o a prestar una ayuda generosa; y como hombre de gran corazón, tenía por los suyos un cariño entrañable, que se particularizaba en su madre, fallecida poco después de su desaparecimiento, y en su hermana Rosa, la noble colaboradora de su obra social y que compartiera también con él sus alegrías y dolores.

UN GENTLEMAN

Cuento por MAURICIO LEBLANC.

Jamás he encontrado un hombre más distinguido, más correcto, ni que involuntariamente inspirase mayor simpatía y deferencia.

Nos conocimos y trabamos conversación en el tren de París al Havre, conversación deliciosa cuyo recuerdo conservaré siempre, pues tengo razones sobradas para no olvidar durante mi vida mi encuentro con aquel hombre. Gran señor en toda la acepción de la palabra, sportman distinguidísimo, abrigaba sobre todas aquellas cosas que más atractivo ejercen en mí, ideas precisas, justas, entusiastas y razonables.

Figuráos cuál sería mi sorpresa cuando habiendo manifestado incidentalmente que trataba de vender mi automóvil, para comprar otro más rápido, le oí decir que jamás había subido a un automóvil.

—Y no ha sido por falta de deseo—añadió—y hasta os diré que he estado a punto de adquirir uno en París; pero el manejo me es desconocido y el aprendizaje se me figura bastante complicado.

—Nada de eso—repliqué.—Venid a ver el mío uno de estos días, y en pocas palabras os explicaré el mecanismo, y ya veréis cuán sencillo es. Esto acaso os decida.

—No os digo que no... En fin, veremos.

Cuando llegamos al Havre, su criado que había viajado en el mismo tren que nosotros, se encontraba ya en la portezuela de nuestro compartimento. Aquel doméstico era un caballero.

Trató a su señor de excelencia y le acercó el brazo para que se apoyara al bajarse.

Mi compañero de viaje sacó de su cartera una tarjeta que me ofreció, diciendo:

—Pues bien, estamos de acuerdo. Dentro de dos días iré a veros a Montvillers, villa de los Sauces; ¿no es eso? Y ya trataréis de convencerme.

Al separarme de él, leí su tarjeta: "Príncipe Metcherski".

—Vamos—pensé.— Está hecho el negocio.

Y me frotaba las manos porque en realidad, de no terminar el asunto, no sabría cómo salir de mis compromisos. Gastos exagerados, pérdidas en las carreras y en el baccarat, en fin, locuras de la juventud me habían llevado a una situación poco menos que desesperada. El príncipe Metcherski se me aparecía como un salvador.

Pasó un día, después dos, luego tres. Y comenzaba a estar inquieto; pero al quinto día un coche se detuvo ante la villa de los Sauces, y el príncipe bajó de él, en compañía de su criado.

Parecía muy bien dispuesto, y después de dar una vuelta por el jardín, cuyo mal estado, apénas si notó, admiró mucho mi morada, lo que me produjo gran confusión, pues había perdido bastante a mis ojos desde que estaba hipotecada.

Por último, el príncipe exclamó de pronto:

—Si lo viéramos...

Y fuimos a verlo.

Un movimiento de cabeza y un pequeño chasquido de la lengua me probaron que si el príncipe ignoraba el mecanismo de un automóvil, sabía al menos su elegancia, su finura y la armonía de sus proporciones.

—Y ahora—dijo después de un momento—¿cómo se maneja esto?

Yo comencé a explicarle lo más claramente que me fué posible; pero bien pronto tuve la impresión de que jamás llegaría a comprenderme. Yo procuraba usar de los términos más vulgares y más sencillos, hablándole sólo de los organos más esenciales.

¡Trabajo perdido! Su mirada interrogadora me revelaba un espíritu enteramente refractario a las nociones más elementales de la mecánica.

Desesperado ya de poder entenderme, llamó a su criado.

—Ven aquí, Juan; acaso seas menos estúpido que yo.

Juan se mostró tan estúpido como el señor, y el príncipe tuvo un loco acceso de risa.

—No; decididamente no me servirás de nada. Y después de todo, ¿es indispensable aprender de todo eso?

Pero, al menos, quería enterarse, pues era lo que le importaba, de las mayores o menores comodidades del vehículo.

Escaló, pues, el estribo y ocupó el puesto del conductor, donde parecía encontrarse muy bien.

—Perfectamente, perfectamente—decía—se está aquí muy a gusto. Pero, ¿y el toldo? ¿No tiene toldo?

¡No ha de tener!

Entre Juan y yo instalamos el toldo, no sin sudar mucho.

Después fuimos añadiendo todos los accesorios: los "paniers", el porta mantas, los faroles...

—Y subiendo dos, ¿no se va molesto? A ver, Juan, siéntate a mi lado. Muy bien, perfectamente, ni los codos se tocan.

Examinó el volante, los frenos, la manivela y me preguntó:

—De modo que para mover esta máquina decís que será necesario hacer así... y así...

—Esto primero—repliqué yo—y luego esto.

Hizo efectivamente, esto, y esto ... y el coche partió, efectuando un sabio viraje, en el que se reconocía la habilidad máxima, dejándome petrificado en donde estaba.

Y jamás he vuelto a ver al príncipe Mertcheski, ni mucho menos mi automóvil.

M. L.

HOTEL
DE BALNEARIO
tomo en arriendo, prefiriendo Cartagena, Constitución, Viña, Valparaíso.
LUIS REYES VERGARA
ESTADO 15

NECESITO
persona competente y de buenos antecedentes. para
Jefe de Tapicería
SUELDO: $ 1,000
Dirigirse:
P. F.—CASILLA 912

NUESTRA SECCION
PAPELES PINTADOS
Recibe novedades constantemente.
Sirvase visitar nuestro muestrario
SANTIAGO WEBB & Co.
Casilla 1717 - ESTADO 156 - 170 - Teléfono Inglés 3176-3177

BENGURIA
Es un tónico, completamente vegetal, célebre por sus bondades verdaderamente maravillosas, que detiene en sus primeras aplicaciones la caída del CABELLO, CALVICIE, CASPA, SEBORREA, TIÑE Y CURA LAS CANAS RADICALMENTE SIN EL USO DE TINTURAS.
—:— BENGURIA —:—
Sólo se vende en MONEDA 875, de 9 a 12 y de 2 a 7 P. M.
DOCTOR RAFAEL BENGURIA B.
CASILLA 2426 —:— TELEFONO 882

GUIA PROFESIONAL

ABOGADOS

GABRIEL AMUNATEGUI—SALVADOR DE LA VEGA
Estudio: Morandé 235, interior. 3-6. Casilla 3091. Teléfono 1965.

ERNESTO BARROS JARPA
Atiende sus asuntos profesionales el señor Agustín Barros Jarpa, en Moneda 235.

JUAN BARROS RIESCO
Oficina: Huérfanos 1435. Domicilio: Carreras 387.

[illegible] CHACON DEL CAMPO,
Morandé 450, bajos. Teléfono 2003, Casilla 3211.

FEDERICO DUNCKER BIGGS
Huérfanos 337, altos, Banco Germánico. Casilla 219. Teléfono 295.

ALBERTO DURAN B.
Huérfanos 1235 oficina 3. Casilla 914.

NICANOR ELGUETA
Galería Alessandri 13-A. Teléfono 555. Asuntos civiles, comerciales, mineros y criminales.

LADISLAO ERRAZURIZ LAZCANO
LUIS A. QUINTEROS T.
Amunátegui 301. Teléfono 633.

GALVARINO GALLARDO NIETO
Ahumada 113, altos. Teléfono 2348.

HECTOR ARNALDO GUERRA
Asuntos criminales, nulidades matrimonio Divorcio. Teléfono 4352. Santo Domingo 1251.

OSVALDO HEVIA L.
Morandé N.o 244. Casilla 1331.

MANUEL MERINO E.—LUIS MERINO E.
Bandera 166. Teléfono 2077. Casilla 3305. 10-11 y 4.30-6.

LORENZO MONTT—AMBROSIO MONTT WILMS
Compañía 1301. Teléfono 1307.

LUIS MALAQUIAS CONCHA
Civiles. Criminales. Casaciones. — Compañía 1205. Casilla 1038.

BERNARDINO LEIVA
Abogado.—Bandera 552. Casilla 2068.

MANUEL OLIVA
Galería Alessandri 1a-A. Teléfono N.o 3303. Juicios civiles y criminales.

ROBERTO DE PETRIS
Estudio y domicilio: Galería Alessandri 25, segundo piso. Teléfono 158. Casilla 4044.

ANTONIO PLANET O.
Especialmente cuestiones comerciales. Estudio: Bandera 160. Casilla Santiago Huérfanos 2334. Oficina N.o 4034. Teléfono Inglés 1137. 10-11 A. M., 4-6 P. M.

HUMBERTO SALGADO GALLARDO
Criminalista. Alegatos Corte. Asuntos civiles militares. Estudio, domicilio: Bandera 667.

LISANDRO SANTELICES E.
Abogado. Compañía 1246. Teléfono 831.

LUIS SALAS ROMO
Abogado.—Compañía 1378. Lunes en Valparaíso. Prat 136. De 2 a 5.

HUMBERTO YAÑES VELASCO
Agustinas 616. Teléfono 1614.

ANIBAL VERGARA BARROS
Abogado.—Teatinos 14. De 10 a 12.

INGENIEROS

ALFREDO LEA PLAZA
Moneda 1168. Teléfono 137.

RAFAEL TORREBLANCA
Oficina técnica: Galería Alessandri 30. Casilla 952. Teléfono 1349.

MEDICOS

Dr. AMESTI
Cirugía. Enfermedades señoras. San Martín 45. Teléfono 3742. De 4 a 5.30.

Dr. AMENABAR OSSA
Oculista. Catorce años Europa, ocho años Médico Director Hospital de Ojos Condado Stanford (Inglaterra). Merced 494. De 1.30 a 4. Teléfono 1102.

Dr. ALCAINO
Oído, nariz, garganta, vías lacrimales. Especialista. Hospital Salvador Niños 3-5. Dieciocho 257. Teléfono 257.

Dr. ITALO ALESSANDRINI
Cirgía y Ginecología. De 1 a 3. Merced 322. Teléfono 3555.

Dr. CARLOS D. AGUIRRE
Vías rinarias, venéreas, sífilis. Carmen 191. Consultas: 5-7.

Dr. ARNELLO
Cirugía, anestesia general, venéreas. García Reyes 17. De 12-3. Hospital San Vicente, 4-5.

Dr. ANIBAL ARIZTIA
Enfermedades niños. Consultas: 1.30 a 3.30. Teléfono 1547. Huérfanos 1724.

Dr. BUNSTER
Médico Hospital San Juan de Dios. Asistencia Pública. Santa Rosa 38. Consultas: 2 a 3. Teléfono 3476.

ARTURO BARRAZA ARAYA
Médico cirujano
Especialmente vías urinarias, venéreas, sífilis. De 3 a 6. Puente 557 Teléfono 4374.

Dr. BORQUEZ SILVA
Estudios Europa. Pulmón, corazón, estómago, intestinos. Rayos X 2-6. A. Prat 50. Teléfono 19. Matadero.

Dr. J. BRONFMAN
Regresó de Europa. Cirugía Ginecología. Venéreas. 2 a 5. Compañía 1463. Teléf. 3457. (Teléf Domicilio 3086).

Dr. BISQUERT
Vías urinarias, sífilis. Moneda 859. De 2 a 6. Casilla 2563. Teléfono 956.

Dr. RIFO BUSTOS
Estudios en Europa, medicina interna, preferentemente corazón, estómago. 2 a 5. Cochrane 177.

Dr. JULIO BUSTOS
Médico de ciudad de Santiago. Medicina interna, niños. Sífilis. Recoleta 767. De 2 a 4.

Dr. ROBERTO BALTRA G.
Medicina general. Vías urinarias. 3.30 a 6. Ahumada 11. Teléfono 170 Parque.

Dr. BARRENECHEA
Oculista y especialista en oídos, nariz y garganta. Estado 91.

Dr. BRAGA CASTILLO
Rayos X. Merced 136. Teléfono 1393. Consultas de 9 a 10 y 1 a 4.

Dr. MARIANO BAHAMONDES RUIZ
Cirugía, Ginecología. Ahumada 17. 3 a 5. Domicilio: Delicias 1230.

Dr. H. CORONA T.
Se dedica exclusivamente a exámenes de Laboratorio. Delicias 868.

Dr. RODOLFO CASTILLO
Oído, nariz, garganta. De 2 a 5. Delicias 1164.

Dr. FERNANDO CRUZ
Internista. Especializado pulmón, en Europa. Rayos X. Santo Domingo 821. 2-4. Teléfono 2681.

Dr. ALDO CONTRUCI
Estudios Europa. Medicina interna. Sífilis. Agustinas 1729. 2.30 a 4.30. Teléfono 3340.

Dr. LEON CHONCHOL
Medicina general. Rayos X. Sífilis, piel. Venéreas. Consultas: 2-5. Serrano 34.

Dr. CHARLIN
Profesor de enfermedades de la vista. Consultas: 3-6 P. M. Compañía 2115. Teléfono 2 32.

Dra. JULIA CLAVERIA
Medicina general. Niños. Tratamiento de lasma. Consultas: 1-3. Castro 107.

Dr. EDUARDO CRUZ COKE L.
Medicina interna. Merced 805.5 a 6.30.

Dr. CROIZET
Profesor de la Facultad de Medicina. Consultas: 1-3. Dieciocho 191.

Dr. CASTAÑEDA IGLESIAS
Médico residente Hospital Niños. Trasladóse Compañía 1839. Teléfono 254. De 1.30 a 3.30.

Dr. B. DAVILA M.
Estudios Europa. Medicina interna. Laboratorio, de 5 a 7. Nataniel 113.

Dra. JUANA DIAZ MUÑOZ
Especialista enfermedades señoras y niños. 2-6. Delicias 858. Teléfono 1716.

RODRIGO DONOSO GAETE
Medicina interna. Lunes, Miércoles y Viernes. 3 a 5. Santo Domingo 1474. Teléfono 256.

Dr. DODDS
Cirugía, huesos, injertos, óseos, cirugía, cráneo-cerebral, de la médula y nervios. Estudios Estados Unidos. Europa. Veintiuno de Mayo. 572. 3-5.

Dr. RICARDO DONOSO
Enfermedades del corazón . pulmón. Regresó de Europa, 2.30 a 4.30. Agustinas 619.

Dr. PAULINO DIAZ
De 1 1|2 a 4. Enrique Concha 42. (Entrada por Delicias o Erasmo Escala).

Dr. CARLOS DOREN N.
Enfermedades de señoras. Cirugía Monjitas 560. Teléfono 2371. Consultas: 1 a 4.

Dr. DIMITSTEIN
Agustinas 1308, esquina Teatinos. Rayos X. Medicina general, especialidad corazón, pulmón, estómago e hígado. 1-4. Teléfono 3848.

Dr. IGNACIO DIAZ MUÑOZ S.
Medicina general. Vías urinarias. Hora: 2.30 a 5.30. Bandera 574. Teléfono 2424.

Dr. GEORGES DAUBAS
Consultas: 2-4. Amunátegui 36. Teléfono Inglés 3679.

Dr. ENDARA
Medicina interna, especialmente estómago, corazón, obesidad, 1 1|2 a 4. Delicias 2391.

Dr. ESPINA
Rayos X. Medicina interna. Estudios Europa. Delicias 1229, esquina Gálvez. Teléfono 2102. De 1.30 a 4.

Dr. FUENZALIDA CORREA
Partos, cirugía, enfermedades señoras. Consultas: de 1 a 3. Merced 663.

Dr. FUENZALIDA BRAVO
Profesor extraordinario. Enfermedades de niños. Merced 560. Teléfono 721. 2-4.

Dr. FONTECILLA
Estudios en Europa; afecciones pulmonares y nerviosas. Rayos X. Delicias 1626.

Dr. ANIBAL GREZ
Oídos, nariz y garganta. De 3 1|2 a 5 1|2. Merced 324. Teléfono 3555.

Dr. Carlos Garcés Baeza
Delicias 1276. Teléf. 3747
Exámenes químicos, bacteriológicos. Reacción Wassermann. Rayos X. Medicina interna 1 a 5.

Dr. ENRIQUE GONZALEZ H.
Estudios Europa, especialmente estómago, intestinos, hígado diabetes. Obesidad, reumatismo. Ejército 644. De 1-3.30.

Dr. FELIX GROHNERT B.
ENFERMEDADES DE LA PIEL SIFILIS Y VENEREAS
Luz ultra-violeta.— Radioterapia, de 2 a 5. Ejército 381.

Dr. GREENE
Estudios Europa. Cirugía y Ginecología. San Martín 509. 2-4. Teléfono 2860.

DOCTOR GIANELLI
ESTUDIOS EUROPA
SIFILIS PIEL VIAS URINARIAS
21 de MAYO 562
CONSULTA de 2 a 6

Dr. JUAN ANTONIO GALLO
Médico-cirujano. Hosp. San Vicente. Dieciocho 738, de 1-2 y 9 a 10 P. M.

Dr. GUSTAVO GIRON L.
Cirugía y Ginecología. Brasil 32 Teléfono 3123. De 2 a 3.

Dr. GARCIA COLLAO
Estudios Europa. Ojos, nariz, garganta y oídos. San Antonio 145. De 4 a 6.

A. ICAZA BARROS
Médico-Cirujano, Santo Domingo 792. Teléfono 2809.

Dr. ALEJANDRO INFANTE
Enfermedades niños. Médico Hospital de Niños San Luis. Consultas: 2-5. Delicias 253.

Dr. AGUSTIN INOSTROZA
Cirugía general, especialmente de niños. Sífilis, 1-6. Puente 583.

Dr. JOHOW
Estudios Europa. Cirugía y ortopedia. Adultos, niños 3-4. Santo Domingo 1523.

Dr. ROBERTO JARAMILLO
Ejército 707. Teléfono 142, Parque.

Dr. KORNER ANDWANTER
Estudios en Estados Unidos. Cirugía, ortopedia. Consultas: 1-4. Santo Domingo 623.

INSTITUTO RADIOLOGICO
Radiocospía, radiografía, radioterapia, aplicaciones radium.

Dr. ADOLFO KAPLAN
Estudios Estados Unidos y Europa. Compañía 1429.

Dr. H. LEA PLAZA
Estudios en Europa. Compañía 2115. De 2-5. Teléfono 3880.

Dr. TEODORO LEIBLE
Enfermedades nerviosas. Medicina interna. Rayos X. Lunes, Miércoles, Viernes; 5-7. Martes, Jueves, Sábado: 3-4. Olivos 794.

Dr. LABBA LETELIER
Nariz, garganta y oídos. Consultas: de 2 a 5. Compañía 1361.

Dr. ARMANDO LEON I.
Cirujano. Compañía 1909. Martes, Jueves, Sábado, 1-3. Teléfono 3845.

Dr. L[illegible]
San Pablo 1236. Medicina general. Vías urinarias. Sífilis. De 1 a 4.

Dr. LAVAL
Medicina interna. Amunátegui 31. De 1-2. Domicilio: Cochrane 316.

Dr. MEZA OLVA
Estudios Europa. Medicina interna. Sífilis, 4 a 6. Dieciocho 268. Teléfono 1769. Domicilio: Vicuña Mackenna 955. Teléfono 9, Santa Elena.

Dr. MONTERO
Enfermedades piel, sífilis y venéreas. Delicias 1694, esquina Castro.

Dr. MOORE FUENZALIDA
Enfermedades señoras. Cirugía, 1.30 a 3.30. Vergara 155. Teléfono 3074.

I. JUAN MARI
Consultas: Amunátegui 85. Teléfono 3477.

Dr. MUJICA BARBE
Medicina interna. Ginecología, sífilis 4.30-6. Nataniel 183. Teléfono 50.

Dr. MORALES BELTRAMI
Medicina general. Especialmente niños. Catedral 2257. De 1-2.

Dr. MORALES VILLABLANCA
Piel, sífilis, venéreas. De 3 a 6. Galería Alessandri 24.

Dr. JUAN MONTENEGRO M.
Enfermedades de niños. Compañía 1770. Teléfono 2120.

Dr. MALBRAN
Enfermedades internas y nerviosas. De 2 a 3. San Antonio 584.

Dr. OSCAR MELENDEZ
Medicina interna. Sífilis. Merced 778. De 3-5. Domicilio: Sazié 2007. Teléfono 2246.

Dr. MOUAT S.
Ginecología, partos; ex-jefe Clínica Ginecología Dr. Korner. Echaurren 225. 1 1|2 a 4.

Dr. MUJICA
Profesor enfermedades de la vista, ojos artificiales. De 10 a 12 y 1.30 a 3. Recoleta 868.

MANUEL MORENO
Medicina general. Particularmente pulmón, estómago, intestinos. Tratamiento especial tuberculosis pulmonar. Estudios Europa. San Francisco 155. 2.30 a 3.40.

Dra. MAGDALENA NEIRA
Medicina general, señoras y niños. 2-4. Delicias 145.

Dr. A. NUÑEZ ZAMORA
Martes, Jueves y Sábado. 2-5. Matucana 289. Teléfono 291, Estación.

Dr. A. CUSTODIO POBLETE
Medicina interna y niños. Recoleta 65. De 1.30-2.30. Teléfono 4365.

Dr. ORREGO PUELMA
Médico Hospital San Juan de Dios. De 1.30 a 3.30. Agustinas 1214. Teléfono 1217.

Dr. LUIS OPAZO P.
Jefe Policlínica Niños. Profesor Sanhueza. Compañía 3007. De 1 a 3.30.

Dr. OEXLERICK
Medicina interna, enfermedades de niños. Teléfono 338. Catedral 1488.

Dr. MARCIAL PARADA
Oídos, nariz, garganta. De 3 a 5. Santo Domingo 831. Teléfono 1859.

Dr. ALBERTO PANATT
Médico Jefe Policlínico Prof. García Guerrero. Pulmón, Corazón, Estómago, Hígado, Rayos X. Teléfono 1211. Huérfanos 1819. De 2 a 4.

Dr. DAVID PULIDO I.
Enfermedades niños. Santo Domingo 1790. Teléfono 2152. De 1 a 4.

Dr. PRUNES
Estudios Europa, Jefe Clínica, Piel, Sífilis, Venéreas. Merced 490. Casilla 2896.

Dr. PANTOJA
Corazón, pulmón, estómago, sífilis. 2 a 4, 7 a 8. Teléfono 574. Santo Domingo 1030.

GUILLERMO UELMA
Médico cirujano. [illegible] Avenida Vicuña Mackenna. Ausente en Europa.

Dr. OSCAR PERALTA
Medicina general, señoras. 3 a 4.30. Prat 672. Teléfono 194, Matadero.

Dr. PAREDES P.
Ex-jefe Clínica Prof. Korner. Enfermedades señoras. Medicina, cirugía. 2-4. Amunátegui 33.

Dr. NACIANCENO ROMERO
Laboratorio. Puente 582. De 5 a 7. Casilla 3871.

Dr. EDUARDO DE RAMON
Regresó de Europa. Cirugía, enfermedades señoras, 1 a 3. Agustinas 1606. Teléfono 3623.

Dr. ALBERTO RAMUSEN J.
Carmen 47. De 4-6. Teléfono 3022. Riquelme 47. De 1 a 4. Teléfono 1642.

Dr. JOEL RODRIGUEZ P.
Estudios Europa. Medicina interna. Especialmente estómago, intestinos. Rayos X. De 2 a 4. Amunátegui 539. Teléfono 2810.

Dr. DEL RIO GUNDIAN
Medicina interna. De 2 a 4. Trasladóse. Santo Domingo 2084.

Dr. ROBERT DE LA MAHOTIERE
Estudios París, Berlín. Médico Hospital San Juan de Dios. Especialista en enfermedades corazón. Electrocardiografía. Rayos X. Ortodiografía, Poligrafía. Compañía 19[illegible]3. De 2.30 a 5. Casilla 3343.

INSTITUTO SANITAS
AGUSTINAS 1955
Laboratorio. Autovacunas. Radioscopías. Terapia de Radium y de Rayos X. Luz ultra-violeta. Aplicaciones eléctricas. Inhalaciones de Radium. Baños de ácido carbónico. Diatermia.

Dr. SCROGGIE
Especialidad enfermedades de niños. Jefe de Clínica de niños. Universidad de Chile. Consultas de 2 a 4 P. M. Claras 490.

Dr. SUAREZ ALVAREZ
Oculista. Jefe Clínica Oftalmología. Trasladóse Compañía 1480. De 1-3.

Dr. CESAR RODRIGUEZ LEON
Medicina interna general, adultos y niños. 1-3. Catedral 2607.

Dr. SANTANDER
Estudios Europa, corazón, riñón, sífilis, especialmente estómago, intestinos. Rayos X. Laboratorio: Alameda 2131. De 2 a 5.

Dr. SANCHEZ DEL POZO
Medicina interna. De 2 a 4. Monjitas 559. Teléfono 3828.

Prof. Dr. SOTO PARADA
Laboratorio clínico. Moneda 1023. De 3 a 6.

Dr. MARCOS A. SEPULVEDA R.
Laboratorio: Bandera 736. Teléfono 223. Exámenes completos sangre, orina, esputos, etc. Cultivos autovacunas. Abierto a toda hora.

Dr. CRISTOBAL SAENZ
Estudios en Europa. Afecciones médico-quirúrgicas del abdomen. Especialmente estómago, sífilis. Rayos X. 2 a 4. Agustinas 1889, Teléfono 3093.

GABINETE DE MECANOGRAFIA
Instituto Superior de Educación Física, Morandé 750. El Gabinete estará a cargo del doctor R. SIEVERS Consultas: Martes, Jueves y Sábado, de 4 a 5.

O. SCHWARZENBERG Th.
Médico-cirujano. Enfermedades de niños. De 2 a 3, Santo Domingo 1523.

CARLOS SEAMAN
Médico cirujano. Regresó. Consultas: 1.30 a 4. Delicias 2391.

Dr. STOLTING
Oculista, médico recibido Alemania y Chile. Compañía 1302. De 3 a 5.

Dr. HELLMUTH SIRVERS W.
Médico cirujano. Domicilio: Molina 632. San Antonio 375. 2 a 3.30.

Dr. TAPIA FERNANDEZ
Maestranza 1106. Consultas: de 2 a 3.50.

Dr. TORRES TORRES
Jefe clínica Prof. Korner. Enfermedades señoras y cirugía. Catedral 1249. De 2 a 5.

Dr. VEGA MACHER
Excusivamente pulmón. Nataniel 109. De 2 a 3.30. Lunes, Miércoles y Viernes.

Dr. J. M. VERGARA KELLER
Regresó Europa. Partos. Ginecología. Agustinas 823. De 2-4. Teléfono 2855.

Dr. RAUL VENTURA JUNCA
Médico Hospital Salvador. Medicina interna. Corazón y sangre. 4.30-5. Monjitas 559. Teléfono 3828.

Dr. VILLAGRA
Estudios Europa. Unicamente pulmón. Rayos X. 2-6. Dieciocho 437-A. Teléfono 134 (Parque).

Dr. JAIME VIDAL OLTRA
Ex-Director Sanatorio San José. Pulmón, corazón, tubo digestivo. Laboratorio. 3-5. Puente 557.

Dr. G. P. VIDAL S.
Consultas: 4 a 6. Delicias 2646. Teléfono 245 (Estación).

Prof. VARGAS SALCEDO
Cirujano. Martes, Jueves y Sábado. 2 a 5. Teatinos 354. Teléfono 1060.

Dr. VICUÑA HERBOSO
Jefe clínica, servicio Prof. García Guerrero. Hospital San Vicente. Medicina interna, especialmente enfermedades del corazón. Martes, Jueves, Sábado. 2.30 a 4.30. Almirante Barroso 270. Teléfono 1053.

Dr. YAÑEZ G.
Estudios Europa. Piel. Sífilis. Venéreas. Trasladóse Compañía 1776. De 3-6. Casilla 618.

GONORREA E IMPOTENCIA
Debilidad vital y gonorrea con sus afecciones, prostatitis, supuraciones por más crónicas que sean, curan en pocos días, garantidas. Sistema nuevo. Dr. Winkelmann, 2 a 5. Alameda 880. De 2 a 5.

Dr. WAUGH ALDUNATE
606-914. Estudios en Europa. Medicina interna. Especialmente enfermedades internas. Venéreas. Sífilis. Reacción Wassermann. 2-4.30. Compañía 1853.

Dr. WEIMSTEIN
Estudios Europa. Enfermedades de la piel. Sífilis y venéreas. Radioterapia y luz ultravioleta. Agustinas 1357, de 2-5.

Dr. WIREN
Oídos, nariz, garganta. Compañía 1306. De 2 a 3.

DENTISTAS

Dr. CLODOMIRO CONTRERAS
San Antonio 451. Teléfono 3692. Horas: 9-11 y 3-6.

Dr. A. DE LA PU
Trasladóse Catedral 13 práctica Dr. Valenzuela B

Dr. CERDA LOP
Dentista. Atiende en la C Valenzuela Basterrica. R Teléfono 1642.

Dr. GALLARDO GON
Estudios en Philadelphia tas diurnas y nocturnas. 26. Regresó.

FORTUNATO ENCIN
Especialmente puentes, p ronas, extracciones, Huérf

CLINICA DENTAL FERRA
M. VALDIVIESO MORA
Precios módicos. San A

PEDRO MENDEZ
Estudios: Estados Unidos. Precios antiguos. Huérfan

MUÑOZ LOBOS
Extracciones sin dolor. mo, puentes, placas, ... San Diego 307-41

LUIS PLAZA
Diez años Jefe Clínica Prof. zuela Basterrica. Extracc ficiles, cloroformo, Serran jos, próximo Delicias.

GERMAN UGARTE DO
Dentista. Trasladóse: San 574.

CLINICA DENTAL Dr. V
ZUELA BASTERRICA
Atendida por Médico - C cuatro dentistas especiali quelme 47. Teléfono 1642.

DOCTOR ROGAT
ESPECIALI
PIORREA-ALV
ENCIAS SUPU
DIENTES MOV
BOLSA COM
OP. 21A.

VETERINARIOS

SCHMIDT HERMAN
Enfermedades animales en Llamados domicilio. San 457. Teléfono 3649, de 9-11

HOSPITAL VETERINA
Alberto Guerrero
Médico veterinario. Ingeniero nomo. Cotapos 1186 (Inde cia). Teléfono 10, Palma.

ARQUITECTOS

EDUARDO TASSO
Construcciones, transforma reparaciones, Honorarios: ciento. Planos y presup Huérfanos 1258.

MATRONAS

SARA OSORIO DE GONZA
Matrona. Pensionado partic ra partos y curaciones Asistencia a domicilio. Ros

PENSIONADO PARTICUL
Mercedes Rojas, Matrona. go 930. Recibo enfermas nes internas. Consulta toda

MATRONA ERAZO
Recibe pensionistas. A do micilio. Inyecciones. Hu 2460.

Mme. R. FRAGNAUD
Matrona francesa. Traslad nida Matta 72, entre Vicuñ kenna y Santa Elena.

CLINICA PRIVADA DE G
TRICIA
Señora Reyes, Matrona gista. Establecimiento atendido por dos cirujanos listas. Recibo enfermas partes del país. Partos. módicos. Consultas gratis. ralda 636.

ANA G. VARGAS BARRI
Partos. Recibe pensionista chrane 985.

MATERNIDAD PARTICUL
Recibo pensionistas Parto $ 50. Curaciones. Consultas San Diego 267.

CARMELA TORO G.
Parto. Asistencia toda hora. bo enfermas. Matucana 64

DEFUNCION
Habiendo fallecido nuestro querido hijo y hermano

Emiliano Gómez Zúñiga

Rogamos a sus amigos y a los nuestros, se sirvan acompañarnos a la traslación de sus restos al Cementerio General. El cortejo partirá del Hospital de San Vicente de Paul, hoy Martes a las 5 P. M.

LA FAMILIA.

EXPRESION DE GRACIAS
Damos los más sinceros agradecimientos, a las personas que se dignaron acompañar los restos de nuestra inolvidable hija y hermana

Rebeca Contador Díaz

LA FAMILIA.

LUTOS

Encontrará usted el mejor surtido en plaza, en el

MANTO ELEGANTE

PASAJE MATTE 28

Especialidad en Tocas y Sombreros de Crepé y Georgette.

La Casa no tiene sucursal.

Empresa FORLIVESI

POMPAS FUNEBRES

Compañía 1037 - 1041

Teléfono Inglés 377

NOTA.— La más antigua y acreditada.—Servicios de 1.a clase a precios sin competencia.

Servicio nocturno permanente.

DEFUNCION
Habiendo fallecido nuestra querida hija y hermana, señorita

Lucía Barrenechea Calvo

Rogamos a las personas amigas se sirvan acompañar sus restos al Cementerio General mañana 7, a las 10 A. M. El cortejo partirá de su casa habitación, calle Valparaíso 1470.
Ramón Barrenechea, esposa e hijos.

POMPAS FUNEBRES

"LA HUMANITARIA"

San Diego esquina Concepción

TELEFONO 244, MATADERO
Servicio desde 30 pesos.
Abierta toda la noche.

DEFUNCION
Ha dejado de existir la señorita

Amelia Freire García de la Huerta

Sus restos serán conducidos al Cementerio General, hoy Martes a las 10.30 A. M., desde su casa habitación, calle Monjitas 712.

LA FAMILIA.

DEFUNCION
Ha dejado de existir nuestra querida e inolvidable hijita

Elia

Rogamos a nuestros amigos se sirvan acompañar sus restos al Cementerio General, hoy a las 4 1|2 P. M. El cortejo partirá desde su casa habitación, Purísima 101.

Vicente Pasquali.— Elia dal Santo.

LOCAL

comercial en calle Ahumada o Estado, necesítase. Dirigirse:

CASILLA 3853
CORREO CENTRAL

LA CONFIANZA

POMPAS FUNEBRES

SAN ANTONIO 62

Teléfono 689

NOTA.— Por fabricar en nuestros talleres todos los artefactos necesarios para una correcta presentación, ofrecemos servicios completos a precios muy inferiores a cualquiera otra Empresa.— A los empresarios de provincias, hacemos grandes descuentos.

DESDE CINCO PESOS
Enceramos piezas, materiales de primera.
LA UNIVERSAL.—CASILLA 1864

N-6

CASAS PARA ESCUELAS

Pídense propuestas públicas para dotar de local a las escuelas que a continuación se expresan, del departamento de Santiago, por la renta anual que se indica, y dentro de los siguientes radios:

Escuela N.o 50.— Radio: Bascuñán Guerrero; Oriente calle Echaurren; Norte calle Grajales; Sur Avenida Blanco Encalada.—**Canon: 6,000 pesos.**

Escuela N.o 97.— Radio: Gay, Molina, Gorbea y Avenida República.— **CANON: $ 6,000.**

Escuela N.o 99.— Radio: Jofré, Maestranza, Santa Isabel y Tocornal.— **CANON: $ 4,560.**

Escuela N.o 162.— Radio: Artesanos, Recoleta, Dávila y Avenida La Paz.— **CANON: $ 6,600.**

Escuela N.o 168.— Radio: Avenida Matucana, Mapocho, Libertad y San Pablo.— **CANON: $ 6,600.**

Escuela N.o 175.— Radio: Arica, Cintura Poniente, Thompson y Antonio Varas.— **CANON: $ 4,800.**

Las propuestas se abrirán el día 5 de Noviembre, a las 3 P. M., en la Sección Locales de la Dirección General de Educación Primaria, donde se darán los datos que se soliciten.

El Director General de Educación Primaria.

N-6

TERRENO DE OCASION VENDO

En Maipú frente al monumento, plantado y cerrado. Mil seiscientos metros. PRECIO UNICO: **$ 3,000.**

CASILLA 746 — MONEDA 1037

N-6

Vendo fundo en Chillán

200 cuadras. 40 cuadras viña. Suelos especiales para lentejas. Buenas casas habitación, posesiones inquilinos y bodegas. 8,000 arrobas de vasija, maquinarias, enseres y útiles.

PRECIO: $ 260,000

pagaderos reconociendo deuda de $ 90,000 al Banco Hipotecario de Chile, y saldo mitad al contado, mitad a plazo, con facilidades. Más datos, en el estudio del abogado don Arnaldo Ipinza B., Almirante Barroso 66.

CARTON EMBREADO

IMPORTADO

EL TECHADO

más económico y duradero para Galpones, Bodegas, rebajo techos de tejas, protege paredes húmedas, etc.
Rollos de 10 por 1 metro no debe faltar en ningún FUNDO

HERBERT HÜLSE

SERRANO 143 — CASILLA 5 — VALPARAISO

Maqu naria

para fabricación de Fideos, se desea comprar de ocasión.
Dirigirse:

OSORNO, CASILLA 285

LÁPICES DE COPIAR VENUS

De entre todos los lápices de copiar, el No. 214 VENUS Superfino es el mejor.

Escribe en negro y copia en color purpúreo.

Úsese siempre la marca VENUS.

De venta en las librerías y papelerías.

American Lead Pencil Co. Nueva York, E. U. A.

Sociedad Carbonífera de Máfil

Por acuerdo del Directorio a Junta General Extraordinaria Accionistas para el Lunes 12 de viembre próximo, a las 4 P. M. su oficina, calle Compañía N.o para tratar de la reforma de los tatutos en lo referente al objeto la Sociedad y del aumento de ca pital social.

El Registro de Transferencias manecerá cerrado desde el el 12 de Noviembre, inclusive.

EL DIRECTORIO.

Santiago, 31 de Octubre de 19

FOLLETIN (46)

EL MISTERIO DE LA QUINTA TREBASOFF

(ROULETABILLE EN RUSIA)

por GASTON LEROUX

...ha venido más que uno, y ése uno era él.

La joven se reunió con él llevando el frasco, y juntos fueron al lado del General, que esperando la votka, se entretenía en explicar a Matrena Petrovna lo que era la Constitución. Había vaciado una caja de cerillas sobre la mesa, y las ordenaba cuidadosamente.

—¡Venid! — gritó a Natacha y a Rouletabille. — ¡Venid que os explique lo que es la Constitución!

Los jóvenes se inclinaron con curiosidad para ver la demostración, y todos los ojos estaban en el kiosko fijos en las cerillas.

—¿Véis esta cerilla? — decía Feodoro. — Es el Emperador; y ésta otra, la Emperatriz; y ésta es el Czarewitch; y ésta, el gran duque Alejandro Nicolaievitch; y estas otras, los grandes duques. He aquí ahora los ministros, y luego los principales tchinowicks, y después, los generales. Estos son los arzobispos.

Todas las cerillas estaban en formación, y cada cual ocupaba su puesto como conviene en un Imperio donde la etiqueta no ha perdido ninguno de sus derechos.

Pues bien — continuó el General;—¿**quieres saber**, Matrena Petrovna, lo que **es una** Constitución? **Aquí la tienes; he aquí** lo que **es la Constitución.**

Y de un manotazo el General **mezcló todas las cerillas.**

Rouletabille reía; pero Matrena Petrovna dijo:

—No lo comprendo, Feodoro.

—¡Busca ahora al Emperador!

Entonces **Matrena comprendió, y rió a carcajadas. Natacha reía también. Encantado de la buena acogida** que había tenido **su juego** Feodoro Feodorovitch tomó uno de los vasitos que Natacha había llenado de votka al llegar.

—Oídme, hijos míos—dijo:— vamos a dar un asalto a los zakouskis. Ya debía estar aquí Kuprian.

Diciendo esto, mientras tenía el vasito en una mano, con la otra buscó el reloj en el bolsillo del chaleco, y sacó una magnífica saboneta, cuyo tic tac se oía distintamente.

—¡Ah! ¿Ha vuelto el reloj de casa del relojero?—preguntó Rouletabille sonriendo a Matrena Petrovna. — A lo que parece, es magnífico.

—¡Es una alhaja!— dijo el General. — Vedla. Procede de mi abuelo. Marca los segundos y las fases de la Luna, y da las horas y las medias.

Rouletabille se inclinó sobre el reloj para admirarle.

—¿Esperáis a Kuprian para cenar?— preguntó el joven, sin dejar de mirar el reloj.

—Sí; pero ya que tarda tanto, peor para él. ¡A vuestra salud, hijos míos! — dijo el General, guardando en el bolsillo la saboneta que le devolvía Rouletabille.

—¡A vuestra salud, Feodoro Feodorovitch! — respondió Matrena con su acostumbrada ternura.

Rouletabille y Natacha no hicieron más que mojar los labios en la **votka**; pero Feodoro y Matrena bebieron su aguardiente a la rusa, de un solo trago, empinando el codo, vaciando el vaso y haciendo pasar el contenido al fondo de la garganta. Apenas lo hubieron hecho, el General lanzó un juramento formidable, y procuró arrojar lo que de tan buena gana había tragado. Por su parte, Matrena escupía también, mirando con espanto al General.

—¿Qué es esto?— exclamó Feodoro. — ¿Qué han echado en la **votka?**

—¿Qué han echado en la votka? —repitió Matrena con voz sorda y los ojos desencajados.

Ambos jóvenes se precipitaron sobre los dos desgraciados. El rostro de Fedoro tenía una expresión de espantoso sufrimiento.

—¡Nos han envenenado! — exclamó entre dos arcadas. — ¡Yo me abraso!

Próxima a enloquecer, Natacha cogió con ambas manos la cabeza de su padre, y le decía:

—¡Vomita, papá, vomita!

—¡Hay que ir por algún vomitivo! — dijo Rouletabille, sosteniendo al General, que había caído en sus brazos.

Matrena, que hacía violentos esfuerzos, echó a correr kiosko abajo, atravesó el jardín corriendo, como si tuviera las ropas incendiadas, y saltó a la galería. Durante este tiempo, el General se alivió algo, gracias a que Rouletabille le metió en la boca una cuchara. Natacha no hacía más que gemir: "¡Dios mío, Dios mío!". Feodoro se oprimía el vientre, repitiendo: "¡Me abraso, me abraso!" La escena era horrorosamente trágica, y burlesca a la vez. Para hacerla más cómica todavía, **el reloj del General empezó a dar las siete en el bolsillo.** Feodoro Feodorovitch se irguió con un esfuerzo supremo. "¡Oh; es espantoso!" — decía. Matrena acudió a él con el rostro rojo, violáceo. Se ahogaba: respiraba estentóreamente; pero llevaba en las manos un saquito que agitaba febrilmente, y del cual, temblando como una azogada, vertió cierta cantidad de polvo en los dos primeros vasos vacíos que halló a su alcance, y que eran donde ella y el General habían bebido. Aún tuvo fuerzas para llenarlos de agua, porque Rouletabille seguía inhabilitado teniendo al General en brazos, y Natacha no se preocupaba ni miraba más que a su padre, inclinada sobre él como para seguir los progresos del terrible veneno, para leer en sus ojos si debía esperar la salvación o la muerte.

—¡Ipecacuana! — murmuró Matrena; y ella misma se la dió a beber al General. Hasta después de él, no quiso beber la heroica dama, que necesitó hacer esfuerzos sobrehumanos para ir a buscar en su botiquín el saludable antídoto, a pesar de que el dolor empezaba a atenazarle las entrañas.

Algunos minutos después, podía considerarse que los dos se habían salvado. Los sirvientes, con Ermolai a la cabeza, acudieron al fin en su ayuda. Reunidos en la portería, parece ser que no se habían enterado del drama, ni oído los gritos de Natacha y de Rouletabille. También Kuprian acababa de llegar, y él fué quien se ocupó con Natacha en acostar a los enfermos. En seguida encargó a uno de sus guardias que fuese en busca de los médicos más próximos que hallase.

Luego el jefe de policía se dirigió al kiosko, donde se había quedado Rouletabille; pero el periodista no estaba ya, y el frasco de la votka y los vasos usados también habían desaparecido. Ermolai estaba a pocos pasos de allí, y Kuprian le preguntó a dónde había ido el joven francés. El intendente respondió que acababa de marcharse llevándose el frasco y los vasos. Kuprian prorrumpió en enérgicos juramentos, zarandeó a Ermolaj, y hasta quiso aporrearle por haber permitido que tal cosa hubiera pasado a sus ojos, sin que se hubiera atrevido a protestar. Ermolai, que era hombre muy altivo, esquivó el puño de Kuprian, y replicó que había querido oponerse al acto del joven francés, pero que éste le había mostrado una orden de la policía en que el mismo Kuprian aprobaba de antemano cuanto hiciera el periodista.

XII. — EL PADRE ALEJO

Kuprian montó en su calesa, que le esperaba a la puerta, y dió orden de que el coche se dirigiera inmediatamente a San Petersburgo. Ya en marcha, tuvo ocasión de hablar a tres agentes cuya presencia en aquel punto de Elaguine tal vez él solo conocía. Aquellos agentes le informaron sobre el comino seguido por Rouletabille. Seguramente el repórter habría entrado en la ciudad. El coche voló hacia el puente Troitsky. Allí, en una esquina de la Naberjnaia, Kuprian tuvo la fortuna de divisarle en el fondo de un **isvo**. Rouletabille dió, o la rusa, puñetazos en la es

apresurase la marcha. Al mi tiempo gritaba con todas las zas de sus pulmones una de pocas palabras que había te tiempo de aprender: ¡Nole ¡Noleva! (¡A la izquierda!) isvotchick tenía por fuerza comprender, porque en v sólo podía volver hacia aquel Si hubiera girado a la der (napravа) se hubiera arrojad río. El cochecillo rodó por guijarros puntiagudos de un rrio que concluía en una calle la; **Aptickarski** - pereoulok un recodo del canal Catalina aquella calle de los farmacéu no había ni uno solo; pero el curioso rótulo de herbolario, el cual Rouletabille hizo su **isvotchick**. Casi al mi tiempo la calesa alcanzó al vehículo. Rouletabille a Kuprian; más no por eso pendió su carrera, sino que ¡Pues

—¡Ah! ¿Sois vos? ¡Pues seguidme!

Llevaba en las manos el fr y los vasos. Kuprian no pudo nos de notar la singularidad fisonomía. Penetró con él fondo de un patio en un almacén.

—¡Cómo! — dijo Kuprian ¿Conocíais al padre Alejo?

Hallábanse en una prendería. En el techo hierbas secas colgadas guirnaldas de botas viejas de ro graso, pieles rígidas,

LA NACION

Santiago, 6 de Noviembre de 1923

LAS TARIFAS ADUANERAS EN RELACION CON LA HACIENDA PUBLICA

Nos hemos referido ya, en editoriales anteriores, a la reforma de las tarifas aduaneras que estudia la Comisión Especial designada por el Ministerio de Hacienda.

Al determinar las bases generales sobre las cuales debiera fundarse esa reforma señalábamos, en primer término, la protección a la industria nacional, el aumento de las entradas fiscales y la corrección de la balanza aduanera del comercio exterior.

Indudablemente, esas bases fueron ya consideradas al estudiar los primeros aranceles aduaneros. Pero, desde la fecha en que se establecieron las normas en vigencia, en los años 1912 y 1916, el comercio exterior del país ha sufrido perturbaciones generales tanto en la cantidad, como en los precios y calidad de los artículos de importación.

La industria nacional ha adquirido un mayor desarrollo. Produce hoy nuevos artículos que requieren protección y emplea nuevas maquinarias y materias primas que deben ser eliminadas del gravamen aduanero o soportar tarifas moderadas. Es el caso, por ejemplo, del fierro en lingote o en barras. Por la inversa, la tarifa aduanera debe elevarse en aquellos artículos de importación que el país produce y, aún, anticiparse a los que el país podría producir.

Otra de las razones que justifican la reforma general de los aranceles aduaneros, es la necesidad de mantener cierta elasticidad de las tarifas, a fin de defender la industria y la producción nacional de aquellas importaciones a bajo precio, motivadas por una depreciación de la moneda o una crisis comercial en el país de origen. Asimismo, junto a este "dumping" involuntario, la legislación aduanera debe cuidarse del "dumping" verdadero, o sea, la introducción de importaciones a bajo precio con el objeto de arruinar, en su nacimiento, una nueva industria nacional.

Pero, evidentemente, la razón fundamental que impone la reforma proyectada reside en las alteraciones violentas de los precios. Una tarifa aduanera se constituye, en general, por un porcentaje de derecho aplicado al valor del artículo importado. Se requiere, entonces, una tabla general de valores susceptible de ser corregida sucesivamente de acuerdo con los índices generales de movimiento de los precios. Pero, si los avalúos se mantienen constantes, la tarifa "ad-valorem" se convierte en un derecho fijo, aplicado empíricamente y sin relación alguna que lo justifique en su cuantía. El concepto de la tarifa aduanera se desnaturaliza por completo. Un alza general de los precios de los artículos importados reduce entonces, relativamente, el derecho aduanero y así la protección a la industria nacional resulta insuficiente. Al mismo tiempo, el Estado deja de aprovechar toda la capacidad de pago del volumen de importación.

Un examen general de la relación mantenida, en el curso de la guerra, entre el valor de la importación y el del derecho aduanero correspondiente, permitirá apreciar el efecto, en el derecho aduanero medio, del impuesto relativo pagado por la importación total.

En 1913 la importación sumó 329 millones oro. Los derechos de importación sumaron 56 millones. La tarifa aduanera media fué de 17 o|o.

En 1914, la importación sumó 270 millones. Los derechos 41 millones. La tarifa media fué de 15 o|o.

En 1918 la importación sumó 436 millones oro. Los derechos aduaneros alcanzaron a 60 millones. La tarifa aduanera media fué de 14 o|o.

En 1919 la importación alcanzó a 401 millones con derechos pagados por valor de 44 millones. La tarifa media fué de 11 o|o.

En 1920 la importación llegó a 455 millones con derechos por 44 millones y tarifa media de 9,7 o|o.

En 1921 la importación era de 381 millones con derechos pagados por valor de 36 millones y con tarifa media de 9,5 o|o.

Si se recuerda ahora que el propósito de la reforma aduanera de 1912 fué la obtención de una tarifa media de 30 o|o, y si se observa que la tarifa media resultante ha sido de 17 o|o en 1913 para bajar sucesivamente hasta 9,5 o|o en 1921, puede fácilmente comprobarse una mala aplicación de los aranceles respectivos. Las razones de ese resultado desfavorable corresponden, desde luego, a una disconformidad entre los avalúos, y los precios respectivos, disconformidad que ha ido acentuándose a medida que se producían las alzas generales provocadas por la guerra.

Sería fácil calcular las sumas que el Estado ha dejado de percibir por descuido de sus aranceles aduaneros. Aplicando la tasa media de 30 o|o a los valores de importación, desde 1914, se llega a un derecho total de importación, hasta 1921 inclusive, por valor de 802 millones oro. Los derechos percibidos fueron, en cambio, de sólo 389 millones oro. Con la mitad de la diferencia entre esas cifras, el Estado habría podido llenar, holgadamente, todos los déficits de su Hacienda Pública...

Este breve resumen de los valores de la importación y de los derechos aduaneros respectivo revela, pues, la necesidad de contemplar la reforma de los aranceles no sólo desde el punto de vista de la protección a la industria nacional, sino que, también, considerando la capacidad de pago de la importación y el interés de la Hacienda Pública.

Desearíamos que el señor Ministro de Hacienda le prestara a esta reforma toda la atención que merece y procediera a exigir su despacho con el laudable empeño que viene poniendo en la aprobación del impuesto a la renta. De esta manera podría contar con la seguridad de saldar el déficit de este año y equilibrar los Presupuestos para los años venideros.

LA INQUIETUD EN EL COMERCIO

Aunque a designio quisiéramos relegarlo del primer término de la actualidad, la repetición incesante de sus manifestaciones nos obligaría a mantener nuestra atención muy próxima al grave problema que entrañan las deficiencias de las leyes que regulan nuestra vida comercial. Volvemos, pues, sobre este tema, que cada día se representa al interés de los Poderes Públicos por la perniciosa inquietud que se observa en el mercado interno, reflejándose perturbadoramente sobre la marcha general de los negocios.

Parece ser que no se atribuye a la situación creada por la insuficiencia de la legislación comercial la seria importancia que reviste en la vida económica del país. La mala fe, la delincuencia que se manifiesta en forma de quiebras fraudulentas e incendios intencionales, prosperan a la sombra de las deficiencias de un Código decrépito, casi arcaico, calculado para regular métodos y modalidades que, basados en principios de honestidad y pureza moral propios de una época desgraciadamente pretérita, no pueden ya ser considerados como normas fundamentales del movimiento comercial. El espíritu de nuestras leyes de comercio hace tiempo dejó de corresponder a la realidad efectiva de las situaciones que estas actividades diariamente suscitan. No equivale esto a afirmar que en general los negocios se desarrollen en un ambiente de continuo acecho y necesariamente basados en la astucia y en la mala fe; pero la atmósfera de desconfianzas que gravita sobre la vida comercial del país nos habla con sobrada elocuencia de la obra creciente de los explotadores de la defectuosa estructura de la legislación que la preside, y nos impone imperativamente clamar por una reforma racional y práctica que salvaguarde al comercio honrado de esa verdadera "criminalidad legal" que se ha generado al amparo de nuestro anticuado Código de Comercio.

Favorece este despliegue de dolosas combinaciones la forma indolente y rutinaria en que ejerce su ministerio, por regla general, la justicia civil o criminal encargada de resolver los casos en que actúa la mala fe de los comerciantes inescrupulosos.

Se anotan como encomiables excepciones los actos en que los tribunales extreman su acuciosidad y su energía para perseguir a los autores de una conspiración de fácil lucro basada en un incendio voluntario o una quiebra deliberadamente fraudulenta. Y esta actitud debería ser la norma inflexible y realmente justiciera.

Una estrecha y constante cooperación entre los jueces en lo civil y criminal en los diversos grados y un inexorable rigor en la investigación y castigo de esos delitos, podrían aminorar considerablemente los efectos de las deficiencias legales mientras se realiza la reforma consultada en el proyecto que sobre estas materias prepara el señor Ministro de Justicia. La superioridad del Poder Judicial podría hacer mucho en este sentido, recomendando a los magistrados de primera instancia una acción cuidadosa y enérgica, y, sobre todo, refrendando con resoluciones consecuentes las sentencias en que aparezcan sancionadas con el debido rigor las maniobras notoriamente delictuosas que la astucia de los abogados pretenda cubrir bajo el manto de una aparente legalidad.

En estas materias la justicia debe proceder con una alta comprensión del rol que le corresponde en resguardo de los intereses económicos del país y del comercio que representa en ellos un factor fundamentalmente valioso.

Se Arrienda

una espléndida casa en altos, esquina Vicuña Mackenna con calle Rancagua, tiene 19 piezas habitación, gran hall, cocina, dos cuartos de baño. Tiene vista a la Alameda, Vicuña Mackenna.
Canon $ 1,000 mensuales.

Tratar:
VICUÑA MACKENNA 101

TIENDA

establecida con industria anexa, de mucho porvenir, poco capital, vendo por viaje a Europa.

Dirigirse a
CASILLA 3511

Fábrica de Plumeros
"LA NACIONAL"
JUAN VICUÑA 1437

Veinte años establecida, con propiedad y premiada en la Exposición de Industrias de 1922. Vende plumeros desde 80 centavos y otros útiles de aseo en general. Sucursal: Agustinas 1086, al llegar a Bandera. Especialidad en plumeros para autos y muebles finos, murallas y cielo, escobillones para limpiar pisos.

NOTA.—No compre en otra parte antes de visitar nuestra sucursal. Se atienden pedidos de provincias. Todo plumero comprado en nuestra Casa se compone gratis.

DE NUESTROS CORRESPONSALES EN EL EXTERIOR

EN BUSCA DE LAURELES

por LUIS VICENTINI.

Llegando y cortando escobas: un pronóstico afortunado sobre el match Firpo-Dempsey. — 78 W. 124 Street... — "Echando bueno" en la primera prueba. — Lo interesante es que Rickard esté satisfecho. — Las razones financieras por qué Firpo pretendió echar por la borda su nacionalidad y las simpatías latinas. — Un "propagandista" voluntario que hace más ruído que la banda del maestro Pacheco. —— Un saludo al público chileno.

(Correspondencia especial para "La Nación")

Esta es la segunda correspondencia en que nuestro campeón y campeón de Sur-América en los Estados Unidos, refiere al público chileno, por intermedio de "La Nación", sus impresiones y sus andanzas en tierra norteamericana. En esta prosa sencilla y cálida de sinceridad, está toda el alma del bravo muchacho, expatriado en un impulso de legítima ambición. Su amor por Chile palpita en cada una de estas líneas, que nos prueban que el recuerdo de la patria y de su prestigio, es la preocupación de todos sus instantes. Periódicamente, y a medida que sus actividades se lo permitan, Vicentini irá trasmitiendo a sus compatriotas, en estas mismas columnas, sus impresiones de la jornada de esfuerzo en que se halla representando el empuje y el espíritu deportivo de su país y de su raza.

NUEVA YORK, 8 de Octubre de 1923.

Desde nuestra llegada hemos sido atendidos muy bien por la prensa. Los periodistas deportivos de New York fueron a recibirme a bordo y me hicieron un sinnúmero de preguntas, que más tarde aparecieron en los diarios. Entre las muchas cosas que me preguntaron, me pidieron una opinión sobre el probable resultado del match Firpo-Dempsey, pronóstico que me fué confirmado exactamente por los hechos y que yo conservo en mi libro.

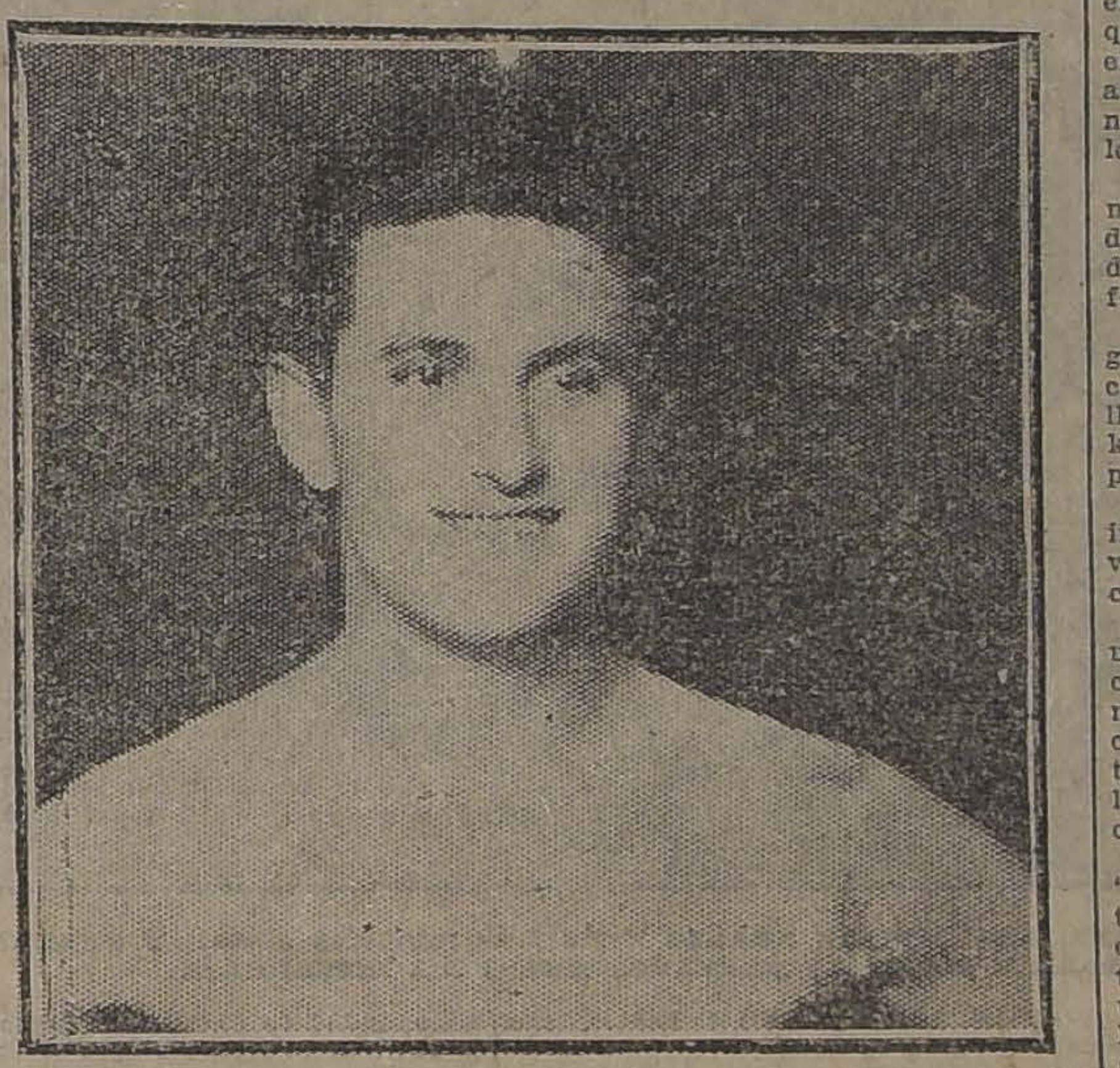

Así, entre periodistas y amigos, han trascurrido los días. He fijado mi residencia en la calle 78 W. 124 St., cerca del Central Park.

Hace varios días que boxeo en el gimnasio donde trabajan Frank Genaro y Johnny Dundee, y otros campeones muy conocidos.

Días pasados fuí presentado en el Madison Square Garden, donde recibí los primeros aplausos del público americano, ese terrible respetable que deberá verme después pelear y ante quien deberé comportarme muy bien.

Lo más interesante que he hecho en estos días ha sido la prueba frente al famoso empresario Tex Rickard. Esta prueba se efectuó en el ring del Madison Square Garden en presencia de muchos entendidos y periodistas.

Jack Brown, peso liviano de primera categoría, fué el encargado de hacerme trabajar. Me cuesta decirlo, pero Jack Brown sólo resistió dos rounds, pues hubo de ser retirado debido a mi manifiesta superioridad. Terminé las tres vueltas de prueba con un peso medio liviano llamado Mac-Alevi. Este boxeador no consiguió tocarme una sola vez...

Rickard, que presenciaba la prueba, quedó muy satisfecho y parece seguro que a fines de Octubre ya me habré "agarrado" con un yanqui. Hasta aquí ando con suerte y ligero; ya veremos más adelante.

El Viernes estuvimos en el match Firpo-Dempsey, y, claro, me busqué un asiento muy cerquita al ring, para no perder detalle de la bullada pelea. Yo aseguro que Firpo es el mismo que teníamos en Santiago, un poco más rápido y nada más. Hay escasez de conocimientos y solamente la gran suerte de Firpo, le hizo colocar sobre las mandíbulas de Dempsey un golpe terrible, que al ser el argentino más inteligente, le hubiera hecho ganar la pelea; pero, ni eso... El yanqui es un coloso.

Los detalles del gran match ustedes deben conocerlos todos, por lo tanto, los eliminaré. Pero debo darles uno que ustedes desconocen. Firpo sumamente orgulloso; se cree un rey porque tiene unos cuantos pesos...

Fuimos a verlo después de la pelea, acompañados de un caballero Zanelli, chileno también, y del cual estoy muy agradecido, pues gracias a él hemos andado muy rápidamente. Bueno, fuimos los tres con Bersac a ver al "Monarca"; dí especialmente, mi nombre y mi título y el de los demás, pero en lugar de ser atendido por el argentino, mandó un señor diciendo que estaba ocupado en "afeitarse" y que no podría atendernos.

Insistí, mandándole decir que tenía algunas cartas y saludos de Chile, pero todo fué inútil...

Yo no me volveré a ocupar de él; si quiere las cartas, que venga a buscarlas a mi casa, pues ésta es la única manera de vengarme, pues es muy pesado para darle un golpe...

El argentino sigue dando notas curiosas. Una altamente novedosa ha sido la **carta de ciudadanía**, que ha dado margen a varios comentarios de la prensa.

El objeto de hacerse ciudadano americano ha sido la eterna cuestión: pesos.... pues de esta manera Firpo no pagará los derechos de impuesto a su fortuna al salir del país.

Esta novedad ha caído como un rayo sobre los miles de latinos residentes en esta City; los comentarios huelgan de una manera que indica claro el profundo desengaño de los que miraron como ídolo al que hoy pretende renegar de su raza con el solo fin de ahorrar algunos dólares...

Esto es, mis amigos, un gesto que indica claro el gran apego que le tiene Firpo al dinero; al mismo tiempo la poca importancia que le da a las manifestaciones de aprecio que le ha brindado el público de habla española.

Pero, pesos más o menos, tenemos un hombre que era el ídolo de los latinos, el orgullo de una raza, transformado en un perfecto yanqui... Me temo que tengan el placer de recibir la visita del que hasta ayer fué para nosotros el "Toro bravo de las pampas" y al que seguramente los americanos lo llamaran el "gigante de Polo Ground".

Y este "gigante", aunque quiera, no podrá salir de New York, sin dejar los miles de dólares que él debe pagar como impuesto a su fortuna...

Lamento no tener todavía ningún K. O. que comunicar a mis compatriotas. Desde que hemos llegado, andamos buscando a Rickard. Yo creo que mi primera pelea será a fines del mes.

La colonia hispano-americana se interesa bastante por mí; las invitaciones a fiestas y bailes se suceden muy a menudo.

El señor Ernesto Camus, que es un chileno de pura cepa, se encarga en Brooklyn de hacerme más bulla que la que podría hacerme la famosa banda del maestro Pacheco... antes de una pelea en el Hippodrome Circo. Y como este caballero hay muchos.

La oficialidad del vapor chileno "Aconcagua" me dió una manifestación a bordo y todos los muchachos locos de entusiasmo me alentaron que era un contento. Pasé una tarde entre chilenos que me hacían recordar a cada instante mi querida patria.

Creo que cuando llegue esta carta, ya habré dado cuenta del primer gallo que piensan ponerme al frente. Ustedes no saben lo difícil que es **atracarse** aquí a la vara, pero creo que cuando meta el caballo, nos iremos de un viaje **pa la punta**...

Ya hemos visto batirse a varios campeones de mi categoría. El Viernes pasado estuvimos en el match entre Charles White y Pal Moor, ganando el segundo por K. O. al 14 round. Sería muy feliz si me pusieran al frente del ganador, que es un boxeador de primera línea y a quien creo ganaría.

El público que asiste a ver mi training diario, y los mismos managers de los otros peleadores, salen entusiasmados de la fuerza de mi golpe. En días pasados tuve un encuentro a tres rounds en el gimnasio con Benny Gould, campeón del Canadá en el peso pluma, que ha venido a New York para sostener un encuentro con Johnny Dundee. Puedo asegurar que, no obstante el peso de los guantes, el muchacho sintió los golpes y lo tuve en todo momento a mis órdenes.

Antes de poner término a esta correspondencia que espero será leída por los chilenos en las columnas de "La Nación", quiero que por intermedio del gran diario, reciban mis compatriotas y amigos un saludo de

L. V.

¡¡VERANEANTES!!

Vuestra ausencia expondrá a que sus alfombras se apolillen por falta de limpieza y atención, acudid entonces a

"La Gran Tintoría La Moderna"

Establecimiento montado con los últimos adelantos, quien las limpiará y las guardará según nuevo procedimiento, hasta su regreso.

CALLE GORBEA N.o 2536.— DELICIAS N.o 3928

Ignacio Pedemonte

SAN PABLO N.o 1441
Entre Amunátegui y San Martín
Teléfono 3576

OFRECE:

Para Viñas y Bodegas
ALAMBIQUES, continuos, discontinuos, rectificadores. FONDOS para cocer chicha, CALDEROS para vaporizar, CAÑERIA de cobre para bodegas.

Para Fábricas de Dulces o Conservas
BATIDORES, BACINAS, POLONES, PAILAS, BAÑO-MARIA, doble fondos.
ESTERILIZADORES, AUTOCLAVOS, MAQUINAS HELADERAS.

Para Laboratorios y Perfumistas
ALAMBIQUES de ensayo, para destilar agua y esencias. ESTUFAS.

Para Hoteles, Conventos y Colegios
BATERIAS de cocina, LUNCHERAS, CAFETERAS. Especialidad para estañar.

N-6

VINOS
Errázuriz - Panquehue

Sólo para paladares delicados.

Pida estos exquisitos vinos al agente en Santiago

Luis González Z.

SANTA ROSA 835.—TELEFONO 164, MATADERO

Alquilo

LOS PROPIETARIOS NO PAGAN COMISION

AV. ESPAÑA.— Casa en bajos recién pintada y empapelada. — Consta de 3 dormitorios, salón, comedor, escritorio, hall, dos patios, y dependencias, luz eléctrica y gas. Canon: $ 500.

CALLE DOLORES. — Casa en bajos.— Consta de 3 dormitorios, salón, comedor, patio de 20 x 20, almacén con mostrador y armazón. Bodega para mercadería. Tiene luz eléctrica. Canon: $ 500.

CARLOS OSSANDON B.
163 - BANDERA - 163
HORAS DE OFICINA: DE 8 A. M., a 12 M., y de 2 a 5 P. M.

Espléndida Propiedad
EN CALLE BANDERA
970 m2-- EDIFICIO MODERNO DE UN PISO
Grandes Almacenes Arrendados por Contratos
Seguros y Progresivos a Buenas Firmas
PRODUCE $ 65,000 LIBRES

Siendo susceptible, con poco gasto de aumentar su producción en un 20 o|o. Debe $ 250,000 a la Caja Hipotecaria y para el saldo se dan facilidades de pago.

VENDEMOS EN $ 300,000
ALEJANDRO GREENE CRUZAT
Sección Propiedades Urbanas
Oscar Greene Valverde & Jorge Guzmán Palacios
TEATINOS 86.— CASILLA 3722

PLATANOS
SOCIEDAD IMPORTADORA DE FRUTAS TROPICALES
EDMUNDO ADRIASOLA y Cía.
21 de Mayo 849
FRENTE MERCADO CENTRAL

LABORATORIO CLINICO
— DEL —
Dr. Leonidas Corona T.
Delicias 868. Teléfono 2483

Reacción Wassermann, Sección de Química. Sección de Bacteriología.
Tratamiento de las bronquitis crónicas.
AUTOVACUNAS

Panimávida
Cuidado con las falsificaciones

Sociedad Nacional de Agricultura

EL CONCURSO HIPICO

se efectuará el Sábado 17 del corriente.

Las inscripciones se reciben hasta el Sábado 10 en la Secretaría, Moneda 1125.

Yudilevich, Schatz & Cía.

avisa a su distinguida clientela y al Comercio en general, que desde el 5 del presente seguirá atendiéndolos en su nuevo local

LAS ROSAS N.o 957, OFICINA 4.—CASILLA N.o 2591. — TELEFONO N.o 3818

TINTORERIA A VAPOR "LA SELECTA"

Limpia y tiñe toda clase de ropa, por delicada que sea. Teñidos para lutos entregables en el día.
SAN ANTONIO N.o 102, ESQUINA MONEDA
TALLERES: LAS ROSAS 2209

CERA DE CARNAUBA

para la fabricación de betunes y ceras para pisos, etc.

OFRECEN:
BALLY LIMITADA
BANDERA 675, SANTIAGO

Mueblería "La Argentina"
220 – BANDERA – 220. – Santiago
JOSE GURFINKEL
GRAN SURTIDO DE MUEBLES DE TODOS ESTILOS
FABRICA: CHILOE 1367 AL 1375

A precios más bajos que en todas las Mueblerías. Antes de hacer sus compras CONSULTE MIS PRECIOS.

El nuevo Sorteo que "Los Tiempos" ofrecerá a sus lectores durante el mes de Noviembre

En "Los Tiempos" de mañana se publicarán las bases del nuevo Sorteo, correspondiente al presente mes de Noviembre, que este diario ofrecerá a sus lectores.

Asimismo se publicará la lista de los premios y también aparecerá el primer cupón que tendrá opción al canje que se efectuará en nuestras oficinas.

LOCAL

en pleno centro, con instalaciones completas para cualquier negocio, traspaso por viaje.

Dirigirse a
CASILLA 3511

Personas Activas

podrán ganarse de 10 a 50 pesos diarios, como agentes de nuestro Sociedad.

Buena remuneración y gratificaciones.

Presentarse en nuestras Oficinas, únicamente de 2 a 8 P. M.

"LA PODEROSA"
TEATINOS 333

N-11

Funcionamiento de las Juntas Inscriptoras en el país

LOS PRESIDENTES UNIONISTAS CONFERENCIARON AYER CON EL MINISTRO DEL INTERIOR, SOBRE LOS INCIDENTES DE LOS SAUCES, LLANQUIHUE Y CHILOE

EL MINISTRO SEÑOR AMUNATEGUI HABRIA EXPRESADO QUE, SEGUN LAS INFORMACIONES QUE OBRABAN EN PODER DEL GOBIERNO, MUCHOS DE LOS DENUNCIOS CARECERIAN DE FUNDAMENTO O SERIAN EXAGERADOS

Los parlamentarios unionistas se reunen en la tarde y toman diversos acuerdos relacionados con la inscripción electoral

Los presidentes del Congreso resolvieron ayer numerosas peticiones de aumento de registros tramitadas por intermedio de los respectivos notarios conservadores

En la mañana de ayer, los señores don Luis Claro Solar, don Juan Enrique Concha y don Ladislao Errázuriz, en representación de la Unión Nacional, conferenciaron con el jefe del Gabinete, señor Amunátegui, acerca de los incidentes producidos en las comunas de Los Sauces, en varias de . provincia de Llanquihue y en otras de Chiloé, formulando quejas respecto de la actuación de algunos funcionarios públicos de aquellas localidades.

Acerca de esta conferencia, se nos proporcionó la siguiente información semi-oficial:

"Se estudiaron detenidamente las diversas observaciones que formulaba la Unión Nacional, y el Ministro señor Amunátegui dió a conocer las informaciones oficiales que había recibido de las autoridades de la República sobre el funcionamiento electoral iniciado ayer.

El premier impuso a los señores Claro Solar, Errázuriz y Concha, que muchas reclamaciones carecían de fundamento y otras no tenían la gravedad que se les pretendía dar.

Con relación a una reclamación sobre el funcionamiento de la mesa inscriptora de Auquinco, el Ministro, atendiendo una reclamación de los dirigentes de la Unión Nacional, envió un telegrama al Intendente de Curicó, haciéndole ver la conveniencia de enviar a esa comuna, ubicada en el departamento de Santa Cruz, un piquete del Regimiento de Dragones, a las órdenes del presidente de la Junta Inscriptora, para que atienda al resguardo del orden público.

Referente al denuncio sobre diversas incidencias en Maullín, que los asistentes reiteraron al Ministro, el señor Amunátegui les expresó que inmediatamente que se le había denunciado los hechos a que ellos se referían nuevamente, había dispuesto que el Intendente de Llanquihue se trasladara inmediatamente a Maullín y que según informaciones telegráficas, que obraban en su poder, el citado funcionario, en la mañana de hoy, se había dirigido por mar para atender personalmente al mantenimiento del orden y a velar por la corrección de los procedimientos electorales, que se dicen amagados.

En esta reunión, se pidió también al Ministro se hiciera saber al Gobernador de Osorno que la tropa de Carabineros impide la entrada al recinto de la Junta a los ciudadanos que van a inscribirse.

El señor Amunátegui envió al respecto, un telegrama al Gobernador para que, en caso de ser efectivo, tomara las medidas del caso para evitar atropellos.

PARLAMENTARIOS Y CANDIDATOS UNIONISTAS

Los senadores, las mesas directivas, numerosos diputados y algunos candidatos de la Unión Nacional, celebraron ayer tarde, en la Presidencia del Senado una prolongada reunión, en la cual, según nuestras informaciones, habrían estudiado y considerado extensamente las quejas que sus correligionarios de provincias envían diariamente, denunciando actividades parciales e interventoras de algunos funcionarios públicos y de algunas juntas inscriptoras.

Como resultado de este detenido estudio, se tomaron los siguientes acuerdos:

"1.o Poner en conocimiento del señor Ministro del Interior, todas las denuncias sobre abusos de las autoridades administrativas y de la fuerza pública en las inscripciones electorales, principalmente en las provincias de Ñuble, Malleco, Bío-Bío y Llanquihue, y pedir las garantías necesarias;

"2.o Pedir a los senadores y diputados que denuncien, desde la tribuna parlamentaria, los abusos que se están cometiendo en las inscripciones, a fin de que hagan respetar los derechos de los ciudadanos;

"3.o Reiterar la plena confianza que merece el comité y facultarlo para que se integre con los parlamentarios que tenga a bien".

Además se habría acordado también que los candidatos se trasladaran a sus respectivas provincias o departamentos, para que personalmente dirigieran o supervigilaran los trabajos de la inscripción.

El comité habría sido integrado con los señores don Luis Claro, don Alfredo Barros, don Samuel Claro y don Roberto Sánchez.

PRESIDENTES Y VICES DEL SENADO

Como estaba anunciado, ayer a las 5.30 P. M., se reunieron los Presidentes y Vices del Congreso, para seguir considerando las reclamaciones de las Juntas Inscriptoras que piden aumento del número de Registros que les ha sido enviado por disposición del Presidente del Senado.

Nuevamente se habrían planteado por el señor Adrián, la conveniencia de no esperar que las Juntas Inscriptoras soliciten estos aumentos, sino que la Comisión, que tiene facultad bastante dentro de la ley, disponga nuevos envíos Registros a todas las Comunas a fin de que se pueda inscribir el 30 por ciento de la población de varones.

El señor Claro Solar habría sostenido nuevamente que dentro del acuerdo de 23 de Mayo último y de la disposición del artículo 17 de la Ley de Elecciones, no cabía adoptar el procedimiento señalado por el señor Adrián, sino esperar la petición de aumento, formulada por cada Junta Inscriptora o acuerdo con el Notario Conservador respectivo.

En esta situación, la Junta entró a estudiar las peticiones tramitadas en la forma indicada por el artículo 17 de la Ley de Elecciones, resolviéndose en su casi totalidad con el acuerdo de enviarles nuevos Registros que permitirán inscribir entre un 20 y un [illegible] por ciento de los varones.

La Comisión acordó reunirse todos los días, a contar desde mañana Miércoles, de 3 a 4 P. M., para conocer nuevas peticiones de aumentos.

ATACAMA

COPIAPO

COPIAPO 5. — Los ciudadanos inscritos en el día de hoy ascienden a 61.

Han quedado muchos ciudadanos sin inscribirse, debido a la escasez de registros — **Corresponsal.**

ACONCAGUA

SAN FELIPE

SAN FELIPE 5. — Los conservadores no quieren inscribir a los aliancistas e inscriben a menores de edad de su filiación política.

Las Mesas suspendieron sus funciones a las 3.30 P. M. — (Firmado). **Cristóbal Colombo M.**

SAN FELIPE 6. — El cómputo de las Mesas Inscriptoras, hasta hoy día, asciende al número de 280 inscritos.

La mayoría conservadora presenta dificultades para inscribir ciudadanos aliancistas, objetando a personas de reconocida honorabilidad.

El público se impacienta por esta actitud y se teme puedan producirse desórdenes a consecuencia de ella. — **Corresponsal.**

LOS ANDES

LOS ANDES 5.—En los cinco días de funcionamiento, las Juntas han inscrito 187 ciudadanos.

La Mesa unionista no deja inscribir ciudadanos aliancistas.

El Presidente del Partido Demócrata mandó un telegrama de protesta al Ministro del Interior.

Se teme se produzcan incidentes durante el día de mañana. El candidato a Diputado señor Ismael Undurraga, nombró su representante en ésta al señor Daniel Peña, a quien quisieron obligar a retirarse del recinto inscriptor, lo que fué impedido por el pueblo. — **Corresponsal.**

La Junta de Ligua impide las inscripciones de los aliancistas

"Ligua.— Junta Central Radical. —Santiago— Imposible sea válida inscripción. Fuerza armada interviene descaradamente favor Junta unionista conservadora. Como apoderado del Partido Radical pido solicitar envío fuerza armada que garantice libre inscripción ciudadanos.—**Recaredo del Campo**, vocal adjunto radical".

"Ligua.— Junta Central Radical. —Santiago.—Mesa inscriptora, apoyada por fuerza policía comunal y teniente carabineros Lisandro Gainza, impide inscripción ciudadanos aliancistas, inscribiendo sólo inquilinaje traído como manadas de corderos de las haciendas Alicahue, San Lorenzo, La Higuera y Monte Grande. Rogámosle tomar medidas para impedir atropellos inauditos.— **J. Aniceto Tapia**, Presidente de la Asamblea Radical.— **Daniel Meza**, Vice-Presidente. — **Recaredo del Campo**, Vocal adjunto apoderado".

PUTAENDO

PUTAENDO 5.—Las inscripciones electorales de la primera y segunda comunas se están realizando con toda normalidad, habiéndose inscrito hasta ayer el siguiente número:

Primera subdelegación: 85 ciudadanos; segunda, 184; tercera, 3; cuarta, 1; quinta, 47 y sexta 50.

En la vecina comuna de Quebrada Herrera cuya Junta Inscriptora es de mayoría conservadora, se están cometiendo toda clase de irregularidades.

La Ley de Elecciones, en cuanto a las inscripciones se refiere, no es tomada en cuenta por esta Mesa.

La Alianza está dispuesta a hacerse respetar y a no tolerar las irregularidades que se están cometiendo.—**Comité Aliancista.**

VALPARAISO

LLAY-LLAY

LLAY-LLAY, 4 de Noviembre de 1923. — Remigio Medina. — Santiago: Niégase en forma escandalosa derecho inscripción radicales y obreros. Candidato Vial preside mesa y sólo inscribe sus amigos e inquilinos. Policía y subdelegado ayudan intervención. Si candidato o dirección Partido no toman medidas enérgicas, deslindamos responsabilidades. — **Ortiz**, vicepresidente Asamblea Radical Llay-Llay; **Serrano**, presidente Federación Obrera; **Bahamondes**, presidente Centro Chagres.

VALPARAISO

VALPARAISO. — En esta ciudad han funcionado regularmente las mesas inscriptoras, inscribiendo en el día de hoy el siguiente número, por subdelegaciones:

Primera: 100 ciudadanos.
Segunda. 65 ciudadanos.
Tercera: 75 ciudadanos.
Cuarta: 75 ciudadanos.
Quinta: 62 ciudadanos.
Sexta: 129 ciudadanos.
Total: 560 ciudadanos. — **Corresponsal.**

O'HIGGINS

GRANEROS

GRANEROS, 5 de Noviembre de 1923. — Junta Central Radical. — Santiago: Interpongo reclamo, pido garantías para inscribir ciudadanos. Junta Inscriptora inscribe sólo conservadores. He sido arrojado de la sala, de orden presidente, por policía.— **Carlos González**, apoderado Asamblea Radical.

COLCHAGUA

SAN FERNANDO

SAN FERNANDO. — La Junta Inscriptora de Nancagua, presidida por don Juan de Dios Rivera, no permite la inscripción de los aliancistas.

El presidente del Partido Demócrata y los delegados de los Partidos de la Alianza han sido atropellados.

La Junta de Palmilla atropelló a los delegados de la Alianza inscribiendo la totalidad de los inquilinos con un cuarenta por ciento de menores. — (Firmados). — **Luis Muñoz**, presidente del Partido Demócrata.—**Javier Rivadeneira**, presidente del Partido Liberal.—**Osvaldo Garretón**, presidente del Partido Radical. — **Julio Sepúlveda**, presidente del Comité de Alianza.—**Fidel 2.o Estay**, candidato a diputado de la Alianza Liberal."

TALCA

CUREPTO

CUREPTO 5. — Según las noticias llegadas al juzgado, la Junta Inscriptora de Toconey no ha funcionado por inasistencia del secretario señor Salcedo.

La Junta Inscriptora de Curepto lleva inscritos 171 ciudadanos.—**Corresponsal.**

TALCA

TALCA, 5.—En Talca no ha habido reclamaciones y las inscripciones continúan con toda actividad.

El Intendente de la provincia mandó fuerza de línea a Pencahue donde se ha denunciado que faltan garantías para la Alianza Liberal.

En San Clemente nuevamente dejó de funcionar la Junta, los apoderados aliancistas denunciaron el hecho al Juzgado y al Intendente protestando de la mayoría parotista que no se constituyó a fin de no permitir las inscripciones de los jaramillistas en la comuna considerada su baluarte.

La Junta de Duao no se constituyó lo que dió motivo a la siguiente presentación a la Intendencia y Juzgado hecha por los contribuyentes, vocales y apoderados de los señores Opazo y Jaramillo.

La nota enviada al señor Intendente dice: "Señor Intendente: Los apoderados abajo suscritos, representantes que hemos actuado en la Comuna de Duao, ponemos en conocimiento del señor Intendente que la Junta Inscriptora de Duao no ha funcionado hoy por la inasistencia de los Mayores Contribuyentes, señores Víctor García, presidente; Guillermo Cruz, secretario, y de los vocales, señores René Labbé y Enrique Concha.

"También ponemos en conocimiento del señor Intendente que el secretario de la Junta, señor Guillermo Cruz en la hora determinada por la Ley para la constitución estaba en la Casa Municipal y se negó redondamente a dar número para que funcionara la Junta.—(Firmados). — **Aníbal Rodríguez**, vocal adjunto liberal democrático.—**Dewet Bascuñán**, vocal adjunto radical.— **Rafael Gana**, por poder de la Unión Nacional.—**Ramón Cortés**, por poder liberal aliancista.—**Raúl Castro**, por poder de don Armando Jaramillo.— **Rodolfo Guggisberg**, por poder de don Guillermo Holman. — **Alfredo Silva Neale**, por poder del Partido Demócrata."

La presentación hecha al Juzgado, dice: "En conformidad con lo dispuesto por la ley de elecciones comunicamos a US., que la Junta Inscriptora de la Comuna de Duao no ha funcionado hoy por inasistencia de los Mayores Contribuyentes, señores Víctor García, presidente; Guilelrmo Cruz, secretario, y de los vocales, señores René Labbé y Enrique Concha.

"También ponemos en conocimiento de US. que el secretario de la Junta, señor Guillermo Cruz, a la hora determinada por la ley para la constitución estaba en la Casa Municipal de la Comuna, no asistió a la sala donde debía concurrir para el funcionamiento de dicha Junta. Dios guarde a US.—(Firmados).—**Manuel A. Molina.—Cupertino Gaete.—Marcos A. Silva.**—Al Juez del crimen.—**Corresponsal.**"

LINARES

LINARES

LINARES 5.—Durante el día de ayer se inscribieron 73 unionistas y 1 radical; hoy se inscribieron 96 coalicionistas.—**Corresponsal.**

PARRAL

PARRAL 5.—Las Juntas Inscriptoras en este departamento funcionan regularmente, ciñéndose estrictamente a la Ley Electoral, siendo inexactos los abusos y atropellos denunciados.—(Firmados) **Juan F. Villalobos**, Presidente del Partido Radical.—**Luis del Solor**, Presidente del Partido Liberal Democrático.— **Nicanor Zañartu E.**, Presidente del Partido Conservador.—**Arturo Urrutia B.**, Presidente del Partido Nacional.

MAULE

CAUQUENES, 5.—Hoy se inscribieron en Cauquenes 64 ciudadanos; en Coronel de Maule, 17. Ambas mesas funcionan correctamente.— **Corresponsal.**

ÑUBLE

CHILLAN

CHILLAN, 5. —Las inscripciones electorales continúan tranquilamente en la comuna de Chillán.

Hasta el momento hay gran mayoría aliancista.—**Corresponsal.**

CONCEPCION

CONCEPCION, 5. — Las juntas inscriptoras continuaron su trabajo correctamente.

En la segunda y tercera subdelegaciones se inscribieron 68 ciudadanos y en la primera y cuarta, 70— **Corresponsal.**

CORONEL

CORONEL, 5. — La mesa inscriptora ha funcionado tranquilamente. Se inscribieron 49 ciudadanos.—**Corresponsal.**

LOTA

LOTA, 5.—Vicente Adrián—Cámara de Diputados.—El pueblo de Lota, en comicio público ha acordado pedir del señor vice-presidente de la Cámara que obtenga que le manden los registros de esta comuna que faltan, pues la Junta Inscriptora solicitó nueve y sólo mandaron cinco.

También se pide se declare que esta Junta Inscriptora debe permanecer 25 días en funciones de conformidad a la población de Lota, que es de 17 mil o más habitantes.—(Firmados): **Carlos Alarcón**, presidente del Partido Demócrata.—**Tomás Carrillo, Pedro Romero**, secretarios y **Juan A. Millar.**

ARAUCO

LOS ALAMOS

LOS ALAMOS, 5. — El registro de la comuna está completo, quedando muchos ciudadanos sin inscribirse. En el registro de la sexta se han inscrito hasta hoy
—**Corresponsal.**

QUIDICO

QUIDICO, 5. — La junta tora se ha instalado antey galmente, pues pende una re de la Ilma. Corte de Con Ayer no hubo inscripciones tar uno de los miembros de ta, empezando a inscribirse sólo a sus partidarios. — ponsal.

CONTULMO

CONTULMO, 5. — El registros electorales se llenó ciudadanos.—Corresponsal.

BIO-BIO

LOS ANGELES

LOS ANGELES, 5. — Des funciona casi regularmente ta, habiéndose inscrito 51 nos y hoy 48. Fuerza de guarda el orden.

Las juntas de las comun Quilleco, Santa Fe, Laja, Santa Bárbara funcionan mente.—**Corresponsal.**

MALLECO

LOS SAUCES

"La Nación": Fuerza de neros y policía impidió sala municipal, por cuyo pudo funcionar junta ins —(Firmados). — **Smitsman** sidente. — **Estay**, secreta **tán**, comisario. — **Arriagada**,

Además, el señor Smitsman dirigido a los presidentes Unión quejándose de que el dente de la provincia no ha la fuerza pública a sus dando como excusa que la funciona y que la junta funcionar si el señor Inten le entrega la fuerza.

Dirigentes unionistas se han jado también a la Corte de ción respecto al juez de Ang funcionamiento de la junta rén.

LLANQUIHUE

PUERTO MONTT

PUEDTO MONTT, 5.— se inscribieron 80 ciudada pueblo se encuentra invadi matones del candidato conser

La juventud radical da a cada paso en la calle garantías por parte de la —**Comité Aliancista.**

PUERTO MONTT, 5.— La ría de la Junta Inscriptora puesta por los señores Carlos tamanto y Jorge Ditzel, distas y señores Guillermo ser y José Mirián, conserva abandonaron sorpresivamente la municipal, instalándose en local, a fin de no inscribir ciudadanos aliancista que la sala. Ya no hay más coali tas, quedando por inscribir dos mil ciudadanos de las gaciones de Chidhuapi, Aulo, Hualaihue y Abtao.

El pueblo aliancista obligará mayoría a reasumir sus en la sala municipal e inscri los electorales aliancistas.

Los unionistas viendo perdi candidatura del señor Lyon, lan a recursos extremos para salvar así al Diputado.

La candidatura del señor mann se halla apurada con el tado de las inscripciones.— Aliancista.

PUERTO MONTT, 5. — —Santiago: La Coalición ha dado de matones toda la pro atropellando a los aliancistas das partes. Diariamente y hora fomentan desórdenes y zan odiosos atentados. Las inscriptoras conservadoras de buco, Puerto Varas y Maullín cundadas activamente por es tonaje organizado desde San continúan desempeñando su ciones con abierta parcialidad pidiendo la inscripción de gente, por muy respetable que Para sus atropellos se valen más de los matones, de dos cías comunales que tienen a órdenes.

En Puerto Varas la junta ha chazado a todos los vocales tos de la Alianza, apaleando riendo al regidor de Puerto don Ernesto Hevia, y al dir demócrata don Florentino Va nito; como si esto fuera poco han mantenido presos en el de la policía local.

En Calbuco, la junta balmac ta - conservadora, sorpresivam dejó de funcionar en el local d Municipalidad, establecido p ley, y se ha establecido en ot cal más adecuado para ver sus atropellos sin fiscalizació guna.

Los curas rurales siguen diri do personalmente las turbas de pesinos.

No hay garantía alguna para personas y derechos de los alia tas. El Gobierno está en el de tomar medidas enérgicas y sivas para restablecer el orden imperio de las leyes concul tan abiertamente por los inesc losos caudillos coalicionistas tratan de obtener con estos un triunfo que de otro modo alcanzarán.—**Comité Alianza.**

LAS INSCRIPCIONES EN LA CAPITAL

EL PRESIDENTE DE LA REPUBLICA FUE EL PRIMER CIUDADANO QUE SE INSCRIBIO EN LA PRIMERA COMUNA

Sólo funcionaron cuatro Juntas.— En la de la octava Comuna, la mayoría unionista impidió la inscripción de ciudadanos no afiliados a dicha combinación.—Se produjeron con este motivo algunos incidentes

Para mañana se han citado a constituirse a las Juntas de la 2.a, 3.a, 4.a y 7.a Comunas

En nuestra edición de ayer Lunes dimos cuenta de la constitución de las Juntas Inscriptoras de la 1.a, de la 5.a, de la 6.a, de la 8.a, de la 9.a, de la 10.a comunas urbanas de Santiago y anunciábamos que ellas se instalarían e iniciarían la inscripción de los ciudadanos en el día de ayer Lunes.

Al efecto, a la hora señalada por la ley 12 M., se instalaron en sus respectivos locales las Juntas Inscriptoras de la 1.a comuna, de la 6.a, de la 8.a y de la 9.a. Las demás comunas,: 5.a y 10.a, no funcionaron y lo harán desde hoy.

En general, las funciones de las Juntas se desarrollaron con tranquilidad, salvo algunos incidentes producidos en algunas Juntas, especialmente en la de de la 8.a comuna, cuya mesa inscriptora no habría dado las facilidades necesarias sino a personas afiliadas a la combinación política unionista y otros producidos por la gran afluencia de ciudadanos que acudían a inscribirse.

S. E. RODEADO DEL CANCILLER, DEL CAPITAN BRAÑAS Y DE LOS SEÑORES JORGE Y FERNANDO ALESSANDRI, EN LA SALA MUNICIPAL, MOMENTOS ANTES DE INSCRIBIRSE

¿EL PRESIDENTE LA REPUBLICA SE INSCRIBE?

La Junta de la 1.a comuna, inició sus funciones con la inscripción del Presidente de la República, señor don Arturo Alessandri, en el Registro de la 5.a Subdelegación, Sección 1.a, bajo el número 1.

El Excmo. señor Alessandri llegó a la sala municipal, donde funciona esta Junta, acompañado del Ministro de Relaciones Exteriores, señor Belo Codesido, del Edecán de Servicio, capitán señor Brañas y de sus hijos los señores Arturo, Jorge y Fernando Alessandri Rodríguez y Arturo Matte Larraín, quienes también se inscribieron en los números siguientes al ocupado por S. E.

NUMERO DE INSCRITOS AYER

Damos a continuación el número de ciudadanos inscritos por las 4 Juntas que funcionaron ayer:

1.a comuna. . . .	127 ciudadanos
6.a comuna. . . .	59 "
8.a comuna. . . .	38 "
9.a comuna. . . .	96 "
Total	320 inscritos

NUEVA CONSTITUCION DE JUNTAS

El juez del crimen de turno conoció en la audiencia de ayer de los oficios en que se le comunicaba que las Juntas de la 2.a, 3.a, 4.a y 7.a comunas no se constituyeron el Domingo último, por inasistencia de sus miembros y ordenó citar nuevamente a los siete mayores contribuyentes de cada una de esas comunas a constituirse mañana Miércoles, a las 2 P. M., en la sala municipal de esta capital.

COMISIONES ELECTORALES

En nuestra edición anterior, dimos la nómina de los asambleístas radicales de Santiago que han sido designados por la Mesa Directiva de la Asamblea, para que sirvan los cargos de vocales adjuntos y apoderados de las diversas Juntas Inscriptoras.

COMISIONES DEMOCRATAS

El Directorio de la Agrupación Demócrata, por su parte, designó ayer los siguientes vocales adjuntos y apoderados:

1.a Comuna: señores Vicente Baeza O., Carlos Molina, Edgardo Cavada Riesco y Luis A. Guzmán, los que deberán actuar una semana cada uno en el orden indicado.

2.a Comuna: Señores Juan Pradenas Muñoz, Santiago Aravena y Ramón Guerrero, debiendo turnarse cada diez días, en el orden indicado.

3.a comuna: señores Amador Díaz R., Teófilo Allaga, Roberto Morales y Luis A. Alfaro, una semana cada uno.

4.a comuna: señores Nicasio Retamales, Alejandro Barañao, y Amadeo Alvarez, diez días cada uno.

5.a Comuna: Señores Diego Escanilla, Luis A. Belmar y Manuel J. Romo, diez días cada uno.

6.a Comuna: señores Eduardo Guzmán Alvarez, Antonio López M., Fidel Rojas y Rafael Lastra, una semana cada uno.

7.a Comuna: señores Luis A. Muñoz, Justo P. Valderrama, Francisco J. Zúñiga y Humberto Bravo, una semana cada uno.

8.a Comuna: señores Bernardo Quiroga, Luis Mandujano Tobar, Manuel J. Sepúlveda y Marcos A. Tapia, una semana cada uno.

9.a Comuna: señores Lucas Guajardo, Carlos Valladares, Filiberto Correa y José Alemany, una semana cada uno; y

10.a Comuna: señores Luis Torres Lucero, Ricardo Guerrero, Juan de D. Ramírez e Ismael Gamboa.

CITACIONES

Asamblea Liberal Doctrinaria

De orden del señor presidente de la Asamblea Liberal Doctrinaria de Santiago, se ha citado para hoy, a las 11 y media de la mañana y a las siete de la tarde a todos los directores de comunas, para recibir importantes instrucciones sobre las inscripciones.

Se cita también a todos los asambleístas y liberales que deseen inscribirse, para darle las facilidades del caso.

El vice-presidente de la Asamblea atenderá a los correligionarios en el Club del Partido, Catedral 1291, todos los días de once y media a doce y de seis y media a ocho.

CENTRO RADICAL FRANCISCO DE PAULA PLEITEADO.— 5.a Comuna.— El Presidente de esta institución, nos pide la publicación de la siguiente citación:

"Cito a todos los miembros de esta institución, para mañana a la 1 P. M., a fin de concurrir en masa a la inscripción con el objeto de hacer respetar nuestros derechos ciudadanos ante la Junta Inscriptora de esta Comuna.

"Invito también especialmente a los demócratas de la 5.a Comuna, a la Liga de Acción Popular y a todos los organismos políticos de los Partidos de la Alianza Liberal, a que cooperen a nuestro esfuerzo para obtener que la Junta Inscriptora proceda imparcial y correctamente, dentro de las disposiciones de la ley.

"Invito a los presidentes de los diversos centros, Comitees y demás organismos de los Partidos de la Alianza y de la Liga de Acción Popular, a una reunión que se verificará esta noche, a las 9 P. M., en mi casa Echeverría 1036, y en la cual debemos estudiar las normas a que ajustaremos nuestra acción para que la inscripción no sea entorpecida por la Junta, constituída en su casi totalidad por miembros de los Partidos de la Coalición.— (Firmado).— **Oscar Iglesias M.**, presidente".

Directorio Radical de la 7.a Comuna

Se ha citado a los señores Pedro Valenzuela, Hildebando Lagos, Ursicinio Bermúdez y León Palacios Olmedo, que forman el Directorio de la 7.a Comuna, a una reunión que se verificará hoy, a las 7 P. M., en el Club Radical. (Huérfanos 1264).

IRREGULARIDADES EN LA OCTAVA COMUNA

En el funcionamiento de la Junta Inscriptora de la octava comuna que se encuentra instalada en la Universidad de Chile, se notaron algunas irregularidades que posiblemente podrían ser consideradas como una violación a la Ley Electoral.

En efecto, tuvimos oportunidad de presenciar que los ciudadanos eran llamados por número, cosa que nos llamó la atención, por lo cual creímos conveniente interrogar a un grupo de personas que allí se encontraban presentes.

Estos nos manifestaron que a la 1 de la tarde y junto con empezar sus funciones la Mesa había repartido a un grupo de los presentes algunos boletos numerados conforme con los cuales eran llamados para la inscripción.

Este método, que dejó sin inscribirse a numerosas personas, provocó entre los presentes acaloramientos que se transformaron en incidentes que pronto fueron sofocados por la policía.

Conversando en un grupo, pudimos cerciorarnos de que se habría llegado a comprobar que los boletos en cuestión habían sido repartidos con anterioridad y en gran número en el local del Club Conservador, como asimismo que el acuerdo de proceder a las inscripciones de esa manera no había sido tomado por la totalidad de los miembros de la Junta ni de los apoderados adjuntos. Algunos de éstos protestaron y al parecer no fueron oídas sus protestas.

Durante el acto se nos acercó un ciudadano, que nos dijo pertenecer al Partido Demócrata y que había conseguido en el reparto de boletos uno de los números.

Nos manifestó que al ser llamado y al conocerse su filiación política, el Presidente de la Junta tomó su boleto y lo rompió, pidiéndole que volviera dentro de unos tres o cuatro días más.

Finalmente también pudimos imponernos que a pesar del acuerdo que se decía adoptado, se hicieron algunas preferencias para ciertas personas de filiación conservadora.

Por los comentarios oídos nos hemos podido imponer que se teme que durante le día de hoy se produzcan en esta comuna algunos incidentes como consecuencia de la actitud exclusivista e irregular de la Junta durante el día de ayer.

Diputación Radical por Talcahuano

ENTREVISTA CON DON LUIS GARRETON PRIETO

Tuvimos oportunidad de conversar ayer con el señor **Luis Garretón Prieto**, quien, como se sabe, obtuvo el triunfo en la elección interna de las asambleas radicales de Talcahuano y Coelemu y que actualmente se encuentra reclamada ante la Junta Central Radical.

Nos expresó el señor Garretón que cualquiera que conociera la situación exacta, de los departamentos de Talcahuano y Coelemu, no podría menos que darle toda la razón en este incidente.

"En Talcahuano, nos dijo, todas las influencias de mi contendor se estrellaron ante la resuelta actitud de mis amigos que forman la casi totalidad de la Asamblea Radical de esa ciudad, una de las más entusiastas de la región austral. Por lo demás, la situación electoral de mi candidatura sería para satisfacer al más pesimista, pues no sólo los demócratas y demás elementos aliancistas sino que poderosos elementos independientes y ajenos a las combinaciones políticas en lucha me acompañan y estarían de mi lado en la contienda electoral".

"Lo que se ha querido llamar presión de mis partidarios en esta lucha es la manifestación de una inmensa mayoría que está de mi parte y que desea hacer respetar su voluntad; diciéndolo de una ve la voluntad de todo un departam to que desea otorgarme el hon que lo represente en el Congreso cional.

"No he querido yo seguir el plo de mi contendor. Deseo que hechos y el examen tranquil justiciero de los hechos produ el convencimiento como no menos que producírselo a quiera que intente formar un cio exacto e independiente de tuación. Las actas parciales Agrupación de Talcahuano y mu me dan una mayoría de 344 tos y el acta del Colegio Escruta arroja a mi favor una cuota de votos, más o menos, pues a ese legio no se presentaron los dentes de las Asambleas de quil y de Tomé.

El señor Garretón se extiende gamente para explicarnos el pro ma de labores o de trabajos en vor de los departamentos de Ta huano y Coelemu que constituye plataforma y el único objetivo su candidatura.

"No es una ambición política, agrega, lo que ha producido mi didatura. Es la voluntad y los helos de todo el departamento Talcahuano que encarnan en ella.

"Yo soy profeta en mi tierra, agrega, y con la voluntad decidi de todos los radicales de Talcahu no y de valiosos elementos del partamento de Coelemu, en coop ración con elementos independi tes de la Agrupación, abrigo la teza de que llegaré a representa en el Congreso".

SOCIEDAD TUBOS MANNESMANN LTD. - SANTIAGO
Casilla 3177 - Teléfono 2235 - Agustinas 1224-28 - Direc. Telegr. "MANNESTUBO"
TUBOS DE ACERO SIN COSTURA
DE TODAS CLASES Y FORMAS

BOTICA GALASSO
Ahumada Esquina Pasaje Matte

RECIBIO Y OFRECE A LOS PRECIOS MAS BAJOS DE PLAZA:

ADRENALINA Clin. frasco	$ 3.00
CRIOGENINE Lumière	3.00
COMPRIMIDOS de Vichy	3.40
IODOSALINA V. Pisani	6.00
IODOGENOL Pepin	9.00
COLONIA de Atckinson a	8.60
JARABE de rábano iodado	1.80
CAFIASPIRINA, tubo	4.20
FANDORINE, frasco grande	12.80
FANDORINE, frasco chico	7.10
URODONAL	8.40
AMPOLLETAS de Neocrarsitol	11.40
DIGITALINE Nativelle	5.80
PAGEOL, caja grande	14.00
AMPOLLETAS Suero Fraisse	10.60
POLVOS Harem	3.50
CREMA Harem	2.50
JABON para afeitar, en barra	2.80
TISFORINE, grande	4.30
AGUA OXIGENADA, frasco chico	1.20
INSTANTINA Bayer, tubo	4.20

Compre en nuestra Farmacia y ahorrará tiempo y dinero.
Estamos abierto Domingos y festivos hasta las 12 de la noche

Hoy quedará constituído el Comité Ejecutivo de la Alianza Liberal

PARA ESTE EFECTO, HOY A LAS 8 P. M. SE REUNIRA EL COMITE CENTRAL ALIANCISTA, FORMADO POR DELEGACIONES DE LOS CUATRO PARTIDOS DE LA COMBINACION

Desde hace algunos días los dirigentes de la Alianza Liberal se encontraban preocupados de organizar los trabajos relacionados con la próxima campaña electoral, especialmente de organizar la dirección única.

Previas las consultas del caso, las direcciones de los partidos de la Alianza designaron ayer respectivamente a cuatro de sus miembros, para que reunidos bajo el nombre de Comité Central Aliancista, tengan la representación de la Alianza Liberal y la dirección interna de la combinación. Este Comité Central, a su vez, designará a cuatro de sus miembros, uno por cada partido, para que formen el Comité Ejecutivo, cuya misión será atender a la dirección de la campaña electoral, llevar la representación de la Alianza ante el Gobierno y ante las asambleas de los partidos aliancistas de todo el país.

EL COMITE CENTRAL

El Comité Central quedó ayer integrado en la siguiente forma:

Por el Partido Liberal Doctrinario: señores Tomás Ramírez Frías, José Maza, Francisco Garcés Gana y Osvaldo Fuenzalida Correa.

Por el Partido Radical: señores Pedro Aguirre Cerda, Víctor R. Celis, Luis Salas Romo y Carlos Briones Luco.

Por el Partido Liberal Demócrático Aliancista: señores Héctor Zañartu Prieto, Agustín Correa Bravo, Julio Prado Amor y Carlos Concha.

Por el Partido Demócrata: señores: Dr. Pedro Fajardo, Vicente Adrián, Juan Pradenas Muñoz y Lindorfo Alarcón.

Algunas de estas designaciones son provisionales y, naturalmente, tendrán que ser sometidas a la ratificación de los respectivos organismos directivos.

CONSTITUCION DE COMITE

El Comité Central se constituirá esta tarde, a las 8, en los salones de la Junta Central Radical, calle de Huérfanos 1264 (Club Radical).

Con este motivo se nos pide manifestar que el presente anuncio servirá de suficiente citación y encarecer la asistencia de los representantes de los diversos partidos.

Además de constituirse en esta reunión el Comité Central designará al Comité Ejecutivo Unionista.

SENADURIA ALIANCISTA POR ARAUCO

EL PRESIDENTE DEL PARTIDO RADICAL, DON REMIGIO MEDINA, FUE ELEGIDO AYER CANDIDATO A SENADOR POR LAS ASAMBLEAS DE ARAUCO

(De nuestros Corresponsales, por Telégrafo)

Anunciábamos en nuestra información anterior que ayer Lunes tendría lugar la elección interna de candidato a senador por las asambleas radicales de la provincia de Arauco, lucha en la cual figuraban como candidatos los señores don Remigio Medina Neira y don Jorge Huneeus Gana.

El resultado de las urnas ha favorecido al señor Medina Neira, quien obtuvo el sufragio de 327 asambleístas, por 131 que obtuvo el señor Huneeus. Según las informaciones de nuestros corresponsales, la elección se desarrolló con toda tranquilidad y no se habrían producido reclamaciones.

DON REMIGIO MEDINA NEIRA, ELEGIDO AYER CANDIDATO A SENADOR POR ARAUCO

La proclamación del señor Medina Neira se hará por el Colegio Escrutador Provincial, que debe reunirse dentro de ocho días en Lebu.

DETALLES DE LA ELECCION

"Cañete.—"La Nación".—El resultado de la elección senatorial en la provincia de Arauco es el siguiente:

Asambleas	Medina Votos	Huneeus Votos
Arauco	70	9
Carampangue	54	6
Curanilahue	19	1
Cañete	58	2
Lebu	20	64
Contulmo	70	0
Quidico	34	0
Los Alamos	2	49
Total	327	131

"Tanto en ésta como en las demás asambleas la elección habría sido absolutamente correcta y tranquila.—**Corresponsal**".

"Lebu.—"La Nación"—La elección interna radical, se desarrolló normal y tranquilamente. El escrutinio fué el siguiente: Por el señor Huneeus, 64 votos; por el señor Medina, 20.—**Corresponsal**".

"Quidico.—"La Nación".—Resultado escrutinio elección interna candidato a senador, por el señor Medina, 34 votos; por el señor Huneeus, 0. Elección correcta.—**Corresponsal**".

"Contulmo.—"La Nación". — Escrutinio elección interna radical: Por el señor Medina, 70 votos; por el señor Huneeus, 0. Elección tranquila y correcta.—**Corresponsal**".

"Los Alamos.—"La Nación".—Hoy verificóse elección interna radical. Por el señor Huneeus, 49 votos; por el señor Medina, 2. Elección correcta y tranquila.—**Corresponsal**".

'Curanilahue.—"La Nación".— La elección interna radical fué correcta y tranquila. Escrutinio: Por el señor Medina, 19 votos; por el señor Huneeus, 1.—**Corresponsal**".

TELEGRAMA DEL SR. HUNEEUS

El señor don Jorge Huneeus, candidato en la lucha interna, nos envió anoche el siguiente telegrama relacionado con la elección de ayer:

"Lebu.—"La Nación".—La mayoría de las asambleas de Arauco ha preferido al señor Medina.—(Firmado) **Jorge Huneeus**".

Asamblea Liberal

Con numerosa asistencia de socios anoche celebró sesión extraordinaria la Asamblea Liberal de Santiago, bajo la presidencia del señor Ismael Edwards Matte.

Después de un largo debate relacionado con las próximas inscripciones electorales se acordó citar para hoy Martes, de 6 a 8 de la tarde, en el local del Club del partido, a los apoderados nombrados para las diferentes comunas de Santiago.

Se acordó asimismo solicitar de los miembros del partido se sirvan pasar desde mañana, de 6 a 8 de la tarde por la secretaría que funciona diariamente en ese mismo local, a fin de proporcionarle las facilidades y datos para su más expedita inscripción en los nuevos registros electorales.

Después de tratarse de diversos asuntos de carácter general, se levantó la sesión a las 12 P. M.

No sesionó el Senado

El H. Senado no sesionó ayer. Concurrieron los Senadores señores: Briones Luco, Bañados, Aguirre Cerda, Rivera, Yáñez, Zañartu don Enrique y Huneeus. Los Senadores de la mayoría se encontraban reunidos, como se informa en estas mismas columnas, considerando el problema electoral y, aunque la reunión se levantó poco antes de las 5 P. M., no tuvieron número para sesionar.

Asamblea Liberal de Quinta Normal

En la publicación que se hizo ayer del acta de la sesión de la Asamblea Liberal de Quinta Normal sobre proclamación de la candidatura a diputado por Santiago, de don Ernesto Barros Jarpa, involuntariamente se omitió el voto aprobado por aclamación y que es el siguiente:

"La Asamblea Liberal Doctrinaria de Quinta Normal, reconocida oficialmente por el Directorio General del Partido, con fecha 1.o de Abril de 1921, y constituída el 21 de Febrero del mismo año, proclama candidato a diputado por Santiago a don Ernesto Barros Jarpa y acuerda prestar a esta candidatura su concurso más incondicional".

El Presidente de la Asamblea, don Luis E. Bernal, fué autorizado para comunicar a la Dirección del Partido y a la Asamblea Liberal de Santiago el anterior acuerdo sin esperar la aprobación del acta.

Un pacto que produce estupor

Leemos en "El Sur" de Concepción:

"La secretaría liberal recibió ayer telegramas de Gorbea en los cuales se le participa que radicales y conservadores, a virtud de un pacto verbal, están dificultando el acto de la inscripción a los demás partidos.

El alcalde demócrata señor Briones se ha dirigido en el mismo sentido a los dirigentes demócratas de ésta.

En Pitrufquén y en Loncoche se está hostilizando a los liberales por parte de los balmacedistas.

Estas noticias han producido alarma en los círculos políticos de Valdivia".

SESENTA MILLONES DE PESOS

LA COMISION SENATORIAL DE HACIENDA ACEPTO EN SUS LINEAS GENERALES EL PROYECTO, PRODUCIENDOSE DISCREPANCIA SOLO RESPECTO DE LA FECHA DE LA VIGENCIA DE LA LEY

Ayer tarde se reunió la Comisión Senatorial de Hacienda, para ocuparse del proyecto del Ejecutivo que solicita autorización para emitir hasta 60 millones de pesos en bonos o efectos de Tesorería, a fin de destinar su producto al pago de las obligaciones exigibles del Estado y a saldar el déficit del año en curso.

Concurrieron los senadores señores: Correa Ovalle, Briones Luco, Opazo Letelier y Zañartu, don Enrique, y el Ministro de Hacienda, señor Subercaseaux.

La Comisión, con ligeras modificaciones de detalles, aceptó en general el proyecto del Ejecutivo; pero, se produjo discrepancia respecto de la fecha en que deberá entrar en vigencia la ley. Los señores Briones Luco y Zañartu estuvieron porque la vigencia fuera desde la promulgación de la ley y los señores Opazo Letelier y Correa Ovalle, porque entrara en vigor sólo cuando fuera despachado por el Congreso el proyecto de impuesto a la renta. Llevada a votación, resultó empate. La Comisión volverá a ocuparse de este proyecto posiblemente esta tarde.

El despacho de esta ley es esperado con verdadero interés por los empleados públicos, toda vez que la primera necesidad que el Gobierno atenderá con el producido de los bonos será el pago de los sueldos de Setiembre y Octubre, que se deben al personal de la Administración.

Directorio General Demócrata

Hoy Martes, a la hora de costumbre, celebrará sesión ordinaria este Directorio, para despachar los asuntos pendientes que tiene en tabla.

Se nos manifiesta que en esta sesión se fijará fecha para la elección de Mesa Directiva, elección que se efectúa todos los años.

Ecos de la última elección interna Radical de Atacama

(De nuestro corresponsal, por telégrafo)

En nuestra edición anterior dimos amplios detalles sobre la elección de candidatos a diputados realizada el Domingo último por las asambleas radicales de Atacama y en la cual triunfaron los señores Rafael Torreblanca y Nicolás Marambio Montt.

"Copiapó.— "La Nación". — Los candidatos a diputados elegidos por las asambleas radicales de esta provincia, señores Torreblanca y Marambio Montt, han sido muy felicitados por su triunfo, especialmente por sus contendores los señores Michells y Vásquez. Este último, en una hermosa improvisación en los salones del Club Radical, felicitó calurosamente a los candidatos elegidos, manifestando su satisfacción por la forma correcta en que se desarrolló la elección y cuyos resultados todos acataban como buenos y disciplinados radicales.

"El señor Michells se fué hoy a Chañaral. En el mismo tren viajan a Antofagasta el senador don Héctor Arancibia Lasó y el diputado don Arturo H. Lois.—**Corresponsal.**"

TELEGRAMA DEL SEÑOR MEDINA

Igualmente recibimos del señor Medina Neira, candidato triunfante, el siguiente telegrama:

"Arauco.— "La Nación". — He triunfado por gran mayoría. Saludos.—**Remigio Medina Neira**".

Senaduría Aliancista por Ñuble

(De nuestro corresponsal, por telégrafo)

CHILLAN.—"La Nación".—El Domingo último realizaron las asambleas liberales de Chillán Viejo y Coihueco, la proclamación de los señores don Juan Serrano y don Alejandro Greek Cross, como candidatos a senador y a diputado, respectivamente.

Ambos actos fueron muy concurridos y se realizaron en medio de un gran entusiasmo, vivándose a los candidatos y a la Alianza Liberal. —**Corresponsal.**

Incidentes en Talca

Nuestro corresponsal en Talca nos envía la siguiente información telegráfica:

Talca.—"La Nación".—Hoy, a las seis de la tarde, se produjo un desorden en el centro de la ciudad que llevó cierta alarma a la población y que obligó a la policía a intervenir.

Cuatro jóvenes entre los que se encontraban dos hijos del candidato a senador, señor Parot, suscitaron un incidente con el señor Luis Aubele, representante del señor Jaramillo en San Clemente.

A consecuencias de él se reunió un numeroso grupo de personas que dividiéndose en bandos partidarios tanto del señor Parot como del señor Jaramillo se fueron a las manos.

La policía que intervino oportunamente impidió que el incidente tomara mayores proporciones, apresando a los promotores del desórden.

Los ánimos se encuentran exaltados por el resultado de las inscripciones que favorecen a la Alianza y ante el hecho de que se haya impedido el funcionamiento de las Juntas Inscriptoras de Duao y San Clemente.

Contribuye a alterar más los ánimos la noticia hecha circular por la Secretaría aliancista de haberse cometido otras irregularidades en otras comunas rurales, y de haber sido expulsado de la Mesa Inscriptora de "Lo Valdivia" al conocido vecino señor Carlos Salinas Letelier.—**Corresponsal.**

EL CONFLICTO TRANVIARIO

DESPUES DEL PARO DE LA MAÑANA DE AYER, LOS OBREROS ACUERDAN REANUDAR EL TRABAJO POR TRES DIAS, EN QUE NO REGIRAN LOS NUEVOS REGLAMENTOS DE TRABAJO

Gran expectación han producido en el público las últimas incidencias entre la Empresa de Tranvías Eléctricos y su personal que trajeron ayer como consecuencia la paralización de los servicios de tracción durante las primeras horas de la mañana.

En "La Nación" de anteayer se dió una amplia información sobre los orígenes de estas incidencias, que, como se sabe, se han generado en los nuevos reglamentos que se han puesto en práctica en el servicio de transporte de pasajeros.

La parte principal de este nuevo reglamento se refiere a la disminución de los horarios de los distintos recorridos y algunas otras disposiciones de menor importancia.

LOS OBREROS ACUERDAN EL PARO

Ante el malestar que se sentía en el personal de la Empresa antenoche se celebró una asamblea amplia en el local de los tranviarios, donde, después de cambiar ideas sobre la situación producida, se acordó no salir al trabajo en la mañana de ayer, por consiguiente, ir al paro.

En cumplimiento al acuerdo aceptado, los obreros no se hicieron cargo de los carros, ocasionándose el estado de cosas que se produce en situaciones semejantes.

INTERVIENE LA AUTORIDAD

Conocida por la autoridad la situación producida, el Prefecto de Policía señor Julio Bustamante, tomó inmediatamente cartas en el asunto, y se puso al habla con los obreros.

Después de una larga conferencia, con los dirigentes del Consejo, en la que éstos le impusieron de las razones que tenían para tomar una determinación semejante, el Prefecto llegó a un acuerdo con los obreros, quienes prometieron salir al trabajo sobre la base de que la Empresa accediera a suspender por tres días las órdenes impartidas y que se refieren a la disminución de algunos horarios y a la supresión de otros.

LO QUE DIJO EL JEFE DEL TRAFICO

Una vez terminada la conferencia, con los dirigentes obreros, el señor Bustamante se trasladó a las oficinas de la Empresa a entrevistarse con el gerente del Tráfico. A las observaciones formuladas por el Prefecto, que puso en antecedentes a este funcionario de la Empresa del acuerdo a que había llegado con los obreros, el gerente del tráfico se negó a acceder a lo solicitado por creer que las disposiciones tomadas lo habían sido en beneficio del público.

EL PREFECTO CONFERENCIA CON EL Sr. TONKIN

En vista del resultado obtenido en sus gestiones el señor Bustamante, se trasladó en seguida a conferenciar con el director delegado de la Empresa, señor Juan Tonkin. El señor Tonkin le hizo presente que esas medidas se habían tomado consultando el interés general, pero que no tenía inconveniente para suspender las órdenes impartidas por espacio de 3 días.

SE REANUDA EL SERVICIO

Una vez que los obreros tuvieron conocimiento del resultado de las gestiones, acordaron volver al trabajo y se estipulaba que una comisión de empleados y otra de la Empresa se reunirían en la Intendencia para estudiar la forma de solucionar el conflicto existente.

Después de este acuerdo los obreros se dirigieron a las respectivas garitas con el fin de sacar los carros.

LA REUNION DE AYER EN LA INTENDENCIA

En la tarde de ayer se reunieron en la Intendencia una comisión de obreros tranviarios, don Juan Tonkin y el Prefecto de Policía. Asistieron también a la reunión el Intendente.

Los obreros hicieron presente las causas que los han impulsado a tomar la determinación adoptada. En lo que se refiere a la disminución de los horarios los obreros dejaron constancia del gran peligro que envolvía para el público la velocidad que están obligados a imprimir a los tranvías, peligro aumentado por el mal estado de los frenos y de las vías, lo que hacía temer frecuentes y graves accidentes que traerían aparejados una enorme culpabilidad para los maquinistas.

El señor Tonkin dijo que los contratos vigentes le daban derecho a fijar tales horarios, pues los doce kilómetros por hora que los contratos autorizan, han estado reducidos hasta el momento nada más que a nueve. La determinación de la Empresa ha sido fijar la velocidad en 11 kilómetros, la que se mantendría por estar contemplada por los contratos.

En vista de que fué imposible llegar a un acuerdo, se suspendió la sesión, decidiendo reunirse nuevamente el Miércoles de la presente semana.

CON EL SEÑOR TONKIN

Con el ánimo de informar a nuestros lectores sobre el origen de esta incidencia, nos acercamos en la tarde de ayer al señor Tonkin, Director de la Compañía, quien, impuesto de nuestros deseos, nos manifestó lo siguiente:

—La suspensión del servicio tranviario tuvo su origen al aplicarse un nuevo horario por parte del jefe del departamento respectivo con el propósito de mejorar el servicio. Se ha procurado elaborar un nuevo itinerario basado en la mayor velocidad de los carros, lo que no sólo significa acortar las distancias, sino que también resulta así un aumento relativo en el número de los tranvías, por cuanto hacen mayor número de viajes.

El jefe del departamento ha insinuado esta medida al personal desde hace ya algún tiempo y la comisión que representa al personal ante la Gerencia, lo ha sabido ya desde hace cerca de un mes. Aún se puede agregar la circunstancia de que algunos maquinistas insinuaban ellos mismos esta medida, interesados en mejorar el servicio.

Como hoy se ponía en vigencia la nueva medida, el gerente del departamento, señor Reid, hizo poner el aviso respectivo ayer en la mañana en los lugares de costumbre para este efecto. Si la medida significaba una injusticia para el personal, bien pudieron haberse acercado a la Dirección a exponer sus razones y adoptar el temperamento indicado en el fallo Lagarrigue, que ambas partes tienen que acatar; en cambio, han cometido la falta de no salir al servicio esta mañana, lo que es, por supuesto, muy censurable, y es una actitud que hace necesaria alguna sanción.

Es muy natural que la empresa procure el mejoramiento de sus servicios dentro de los recursos disponibles para el objeto, a pesar de que no se haya solucionado todavía la llamada cuestión tranviaria.

El personal dice, según lo he oído, porque todavía no lo he recibido, que su labor diaria ahora va a ser más penosa, y el jefe del departamento cree que el mayor trabajo es insignificante porque solamente procura una mayor atención de parte de los maquinistas para evitar accidentes, ya que el nuevo servicio tranviario en Ñuñoa, en que las velocidades son mucho mayores, no ha dado ningún inconveniente en la práctica. Aceptando que el nuevo horario signifique un poquito más de trabajo por parte de los maquinistas, no deben olvidar que la Compañía, por su parte, hace grandes sacrificios en pagar jornales que corresponden a la doble tarifa, según el fallo Lagarrigue, y además que está sufriendo las graves consecuencias de las aglomeraciones de pasajeros en los carros, los que se destruyen rápidamente, a tal punto que para organizar un servicio especial para atender al público el día de las visitas al Cementerio, el 1.o de Noviembre, fué difícil, por cuanto gran parte de los carros que no están en servicio, están hospitalizados en la Maestranza de la Compañía.

No quiero decir con lo anterior, que el personal tenga que estar conforme con sus condiciones actuales de una manera indefinida, porque es de suponer que alguna solución ha de venir con el tiempo, cuando sea distinta la rentabilidad del negocio tranviario, pero mientras se tenga que mantener el servicio sobre la base de la ridícula tarifa actual, es indudable que no es el momento para que el personal tenga exigencias de ninguna naturaleza, y que no puede esperar el mejoramiento de su situación en ningún sentido, sino que procurar colaborar en cuanto le sea posible al buen servicio de la ciudad, tal como lo hace la empresa; cada cual dentro de sus recursos, y seguramente tal actitud tendrá su recompensa, si no luego, con el tiempo, porque hay un público sensato que observa y opina y que, al fin, dará su fallo justiciero.

—¿Cómo fué restablecido el servicio alrededor de las ocho de la mañana?

—Eso fué debido a que el señor Prefecto, don Julio Bustamante, que no es sólo un hábil, enérgico y valiente jefe policial, sino que también un distinguido doctor en materias sociales, me habló en la madrugada de hoy para insinuar una solución inmediata y evitar las consecuencias del paro en los momentos que sería de mayor movilización del público. La insinuación consistía en postergar por tres días la aplicación del nuevo horario y dar amplio tiempo así para que el personal haga sus representaciones a la Dirección respecto de la nueva medida. La Dirección de la empresa no ha tenido ningún inconveniente para que sobre esa base se reanude el servicio, no sólo para corresponder a los deseos de la autoridad, sino para evitar las molestias que causaría su suspensión. Así, sin interrupciones ni otros inconvenientes, podrá fácilmente considerarse la situación con calma y sin prejuicios.

LA REUNION OBRERA DE ANOCHE

Conforme a un acuerdo tomado por el Consejo de Tranviarios, anoche se llevó a efecto la reunión a que se había convocado al gremio a fin de pronunciarse en forma definitiva, acerca de las nuevas incidencias suscitadas entre los obreros y la Empresa.

En esta reunión, la Comisión que fuera a la Intendencia, dió amplia cuenta de su cometido.

Después de un extenso debate en el que participaron numerosos asambleístas, los tranviarios acordaron que, para el caso que una vez expirado el plazo de los tres días concedidos para solucionar el conflicto, la Empresa no desistiera del cambio de horario, el personal de tracción no saldrá al trabajo.

PARTIDO LIBERAL

CENTRO LIBERAL DOCTRINARIO.— Hoy Martes, a las 9 y media, celebrará sesión ordinaria esta institución política, con el fin de elegir dos directores, tratar de actualidad política, y en especial de distribuir el trabajo durante las próximas inscripciones.

Se encarece la asistencia a todos los socios que deseen colaborar en este trabajo y especialmente a los directores del Centro y de la Asamblea Liberal Doctrinaria.

CENTRO LIBERAL DOCTRINARIO DE LA 2.ª COMUNA. — (Versión oficial). — Reunido un numeroso grupo de liberales de la 2.ª Comuna, acordó formar un Centro político teniendo en vista la siguiente declaración de principios:

"Los que suscriben, residentes en la 2.ª Comuna, con el objeto de propender a la difusión de la idea liberal, que según el concepto moderno anhela el progreso nacional dentro de la libertad, el orden y la justicia y la solidaridad sociales; de intensificar el adelanto local y de incrementar las fuerzas del Partido, acuerdan fundar el Centro Liberal Doctrinario de la 2.ª Comuna".

En su sesión de ayer, se designó el siguiente Directorio provisorio:

Presidente, señor Enrique Matta Figueroa; Vice - Presidente, señor Julio Fallet C.; Secretarios, señores Eugenio Fallet C. y Eduardo de la Barra Montané; Tesorero, señor Virgilio Opazo B.; Directores, señores Angel Cruchaga S. M., Roberto Yávar A., Hernán del Solar A., Carlos Cruz S. M., Juan V. Castro, Augusto Santander D.

Provisoriamente acordó regirse por los Estatutos del Centro Liberal Doctrinario de Santiago, y en seguida se trató de actualidad política, **acordándose por unanimidad y en medio de un gran entusiasmo, proclamar como candidato oficial para una de las diputaciones por Santiago, a don Ernesto Barros Jarpa.**

Se levantó la sesión a las 12 P. M.

CANDIDATURA A DIPUTADO POR SANTIAGO DE DON ERNESTO BARROS JARPA. — La Secretaría de esta candidatura funciona diariamente de 10 a 12 y de 5 a 7, en Morandé 235.

PARTIDO RADICAL

RADICALES DE LA COMUNA DE YUNGAY. — Se pone en conocimiento de los radicales de la Comuna de Yungay, que las inscripciones electorales empiezan hoy Martes y la Junta Inscriptora funcionará en las Oficinas Municipales, Avenida J. J. Pérez esquina Nor-Poniente con Av. Molina Lavín, de 12 a 4 P. M.

Para los efectos de la inscripción, soliciten datos de los señores León Depassier y Julio Román C., quienes atenderán a los correligionarios en el local de la Junta, a las horas indicadas.

2.ª **COMUNA.** — Los miembros de la comisión electoral de la 2.ª Comuna, se reunieron ayer, a las 6 P. M., y se constituyeron en la forma siguiente:

Presidente, don Ricardo B. Quijada; Secretario, don S. Valdebenito García; Tesorero, don Demetrio Saavedra; Directores, don Alejandro Ugarte y don Carlos López.

CENTRO DE PROPAGANDA RADICAL OCTAVIO MAIRA DE LA 9.a COMUNA.— Se ha citado a todos los socios de este Centro político y a todos los radicales de la Comuna que simpaticen con la fundación de esta colectividad política a una importante sesión para hoy Martes, a las 9.30 P. M., en Ejército 521.

REMITIDO

¿DONDE ESTA ESPERIDION?

El Jueves 25 de Octubre último don José 2.o Ferrera Carmone, comerciante, Independencia 1895, hizo una publicación con el título "¿Dónde está Esperidión?" y dice que se ha presentado al Juzgado del Crimen haciendo un cobro por $ 1,000 a este señor, basando su principal alegato en que el deudor no tenía domicilio conocido y no vivía en Colina, que era el domicilio que había dado.

Farsa tras farsa. El caso es todo lo contrario, pues las cuentas que se han presentado están todas malas y adulteradas. Y como prueba de lo falso de lo escrito por el señor Ferrera, he mostrado en esta Imprenta los certificados de las dos personalidades más distinguidas de Colina, que son el Primer Alcalde señor Alberto Ruiz Tagle, y el Comandante de Policía señor Abraham Corbalán, que certifican que yo soy una persona muy conocida en Colina y que tengo mi residencia ininterrumpida hace nada menos que doce años en ese pueblo.

ESPERIDION DAGER.

NOVENA COMUNA.— El Directorio Comunal de la Novena Comuna, los efectos de la inscripción electoral, en Ejército 521.

PARTIDO LIBERAL-DEMOCRATICO ALIANCISTA

CENTRO DE PROPAGANDA. — (Versión oficial). — El Viernes pasado celebró sesión este Centro político, presidido por el Vice-Presidente, don Eralio Cortés, actuando de Secretario el pro, señor Armando Cisternas G., y con numerosa asistencia de asambleístas.

En la orden del día, se dió cuenta de una comunicación del Directorio Departamental, en la cual comunicaba al Centro la proclamación hecha en la persona de don Francisco Méndez Binimelis, como candidato a Diputado por Santiago.

Sobre esta particular, se abrió un extenso debate, en el que tomaron parte varios señores asambleístas, y se presentaron numerosos votos al respecto, aprobándose el siguiente, por la casi unanimidad de los asistentes:

"En vista de la comunicación del Directorio Departamental, que se acaba de leer, y considerando:

1.º Que el Centro de Propaganda depende directamente, en el orden político, del Directorio Departamnetal;

2.º Que, en consecuencia, está obligado a acatar las resoluciones que dicho organismo tome en tal sentido; y

3.º Que es de manifiesta conveniencia política el proclamar cuanto antes candidato a Diputado, a fin de que la persona designada, conjuntamente con quienes corresponda, se hagan cargo de la inscripción general de los correligionarios:

La Asamblea acuerda: proclamar candidato a Diputado por Santiago, para el período de 1924 - 1927, al consocio don Francisco Méndez B., ya proclamado por el Directorio Departamental".

PARTIDO LIBERAL-DEMOCRATICO

CENTRO DE PROPAGANDA DE LA JUVENTUD LIBERAL DEMOCRATICA 10.a COMUNA MATADERO.—"General J. M. Alcérreca". —Cítase para el Miércoles 7 del presente, a la juventud de esta colectividad política, con asistencia del candidato don Francisco Méndez Benimelis y del secretario general del partido, don Bernardo Rioseco, en el local social, Chiloé 2026, a las 8 P. M. Se encarece la asistencia.

PARTIDO LIBERAL-DEMOCRATICO ALIANCISTA

COMISIONES ELECTORALES.— Para atender a los balmacedistas en las mesas inscriptoras se han designado para que sirvan los cargos de vocales adjuntos, a las siguientes personas:

1.a comuna, don Bernardo Rioseco.

2.a comuna, don Ramón Fuenzalida y Rodolfo Valencia.

4.a comuna, don Francisco Nocarubuena y Alfonso Toledo Rojas.

3.a comuna, don Luis Lorca Ortiz.

5.a comuna, don Luis Castro Ramírez.

6.a comuna, don Belisario Ascui Pruneda.

7.a comuna, don Santiago Demarchi.

8.a comuna, don Vicente Bravo Valdivieso y Ventura Pizarro.

9.a comuna, don Leonidas Bravo Marín y Pedro Bustos Cuadra.

10.a comuna, don Jorge Prieto y Washington Hernández.

Ñuñoa, don Rosalindo Gómez.

Yungay, don Carlos Fernández Tapia.

Quilicura, don Manuel Rojas Sofía.

Quinta Normal, don Gonzalo Utesa.

Los vocales de las demás comunas quedarán designados hoy.

Se nos encarga advertir a los liberales democráticos aliancistas que para facilitar el acto de la inscripción, se sirvan pasar al Club Balmaceda Compañía 1238 a retirar la tarjeta correspondiente para ser atendidos en la respectiva mesa inscriptora.

Una comisión especial atiende diariamente en el local indicado de 10 a 12 M. y de 2 a 6 P. M.

CENTRO DE PROPAGANDA "JULIO PRADO AMOR.— (2.a comuna).— De orden del presidente, esta colectividad política deberá reunirse extraordinariamente el Jueves 8 del presente, a las 9 P. M., en San Pablo 1566, casa 34.

PARTIDO DEMOCRATA

COMITE PRO - CANDIDATURA A MUNICIPAL JULIO ABARCA M. — De orden del señor Presidente se ha citado a los socios del Centro Demócrata La Igualdad y adherentes a la candidatura mencionada, para que concurran hoy a las 9 P. M., a una reunión, a fin de darles instrucciones sobre las inscripciones electorales de las diez comunas urbanas.

COMITE CENTRAL PRO - CANDIDATURA A MUNICIPAL EULOGIO MOLINA. — Este comité, en sesión extraordinaria, acordó llamar urgentemente para hoy Martes, a las siguientes personas: señores Manuel Carreño, Roberto Carrera, Salvador Castro, Genaro Elgueta, David Etchegoyen, Miguel Florido A., Ernesto Fernández F., José Luis Gálvez, Vicente González, Arturo Herrera, Francisco Hernández, Eduardo López y Juan B. Laso, quienes pueden presentarse sin falta en la Secretaría General, San Diego 978, en la mañana.

CLUB SOCIAL GUERRILLEROS. —Se ha citado a asamblea para hoy Martes, a las 8.30 P. M., en el local social, Eleuterio Ramírez N.º 737.

Se encarece la asistencia, porque se darán todas las instrucciones relacionadas con las inscripciones en los registros electorales.

LA ROMERIA A LA TUMBA DEL EX-DIPUTADO SEÑOR LUIS CORREA RAMIREZ.— Con asistencia de numerosos amigos y correligionarios del ex-diputado por Santiago, don Luis Correa Ramírez, se efectuó el Domingo, a las 3 de la tarde, la romería que se le hacía en visita a su tumba, como un homenaje a su memoria.

Una vez llegada la columna al Cementerio, se dirigió la columna al mausoleo de la Sociedad de Artesanos La Unión, donde se encuentran sepultados los restos del señor Correa.

En este mausoleo hicieron uso de la palabra el diputado por Lautaro, señor Juan Pradenas Muñoz, como compañero del Parlamento y amigo personal; Carlos Acosta, a nombre del Comité Ejecutivo Doctrinario; Luis A. Muñoz M., a nombre del Comité Pro-Candidatura a Municipal, y Luis A. Mardones, a nombre de la juventud demócrata.

Una vez terminados los discursos, los asistentes desfilaron ante la tumba del señor Correa, la que cubrieron con flores blancas.

Tipo Réclame
$ 12.80

Antes de comprar su sombrero de paja, visite la
Sombrerería Capellaro
en donde encontrará el más grande surtido y a los mejores precios
ESTADO 230
(Frente a la Sala Imperio)

LOTERIA

de Beneficencia Nacional Argentina, a sortearse próximamente:
NOVIEMBRE 8, de $ 100,000 arg.; ENTERO: $ 85; QUINTO: $ 17 chilenos
NOVIEMBRE 8, de $ 20,000 arg.; ENTERO: $ 25; QUINTO: $ 5 chilenos

¿Quiere usted ganar en la Lotería? Adquiera sus billetes sólo en la más afortunada casa del ramo.
CASA E. TURRI
BUENOS AIRES Galería Güemes 356
Casilla Correo 1772

LOTERIA

del Hospital de Caridad de Montevideo, a sortearse próximamente:
NOVIEMBRE 7, de $ 50,000 oro; ENTERO: $ 90; QUINTO: $ 18 chilenos
NOVIEMBRE 12, de $ 20,000 oro; ENTERO: $ 50; QUINTO: $ 10 chilenos

EN CIRCULACION: Se encuentran ya a la venta los billetes de las importantes Loterías de Navidad de Buenos Aires, Madrid y Montevideo, a saber: BUENOS AIRES ("Millón de navidad"), con premio mayor d $ 1.000,000 argentinos, a $ 650 CHILENOS el billete ENTERO; a $ 340 CHILENOS el MEDIO billete, y a $ 70 CHILENOS cada DECIMO de billete. MADRID: premio mayor, $ 15.000,000 de pesetas, a $ 8,400 CHILENOS el billete ENTERO; a $ 1,750 CHILENOS el MEDIO billete; y a $ 180.00 CHILENOS cada VIGESIMO de billete. MONTEVIDEO: premio mayor, $ 500,000 oro uruguayo, a $ 00 CHILENOS el billete ENTERO; a $ 470 CHILENOS el MEDIO billete; y a $ 100 CHILENOS cada DECIMO de billete. Los sorteos se efectuarán el 21, 22 y 31 de Diciembre próximo en Buenos Aires, Madrid y Montevideo, respectivamente.

EN LA DIPLOMACIA.— El Ministro de Gran Bretaña Excmo. señor Grandt Duff, acompañado de su familia y del Agregado militar, Coronel Kinsman y señora regresarán de su gira por la provincia de Antofagasta en el vapor "Santa Teresa" que arribará a Valparaíso mañana.

En el mismo vapor llegará de paso a Buenos Aires el Embajador de Estados Unidos en la República Argentina.

LA SEÑORITA AMELIA FREIRE GARCIA DE LA HUERTA.— Una poderosa impresión causará en nuestros círculos sociales la noticia del fallecimiento de la señorita Amelia Freire García de la Huerta, ocurrido ayer.

Su carácter bondadoso y su generosidad hicieron que, hija de un hogar patricio, consagrara su vida entera al servicio de sus semejantes. Y así casi no hubo sociedad de beneficencia que no la contara en su directorio, cooperando

con desinterés y abnegación a la vasta labor social que esas instituciones desarrollan.

Rodeada de cariño y de respeto, la señorita Freire García de la Huerta baja a la tumba cuando todavía mucho podía esperarse de su tesón infatigable para hacer el bien entre los desheredados de la fortuna que veían en ella a un modelo de virtud y de generosidad. Y la alta sociedad, a la que por su nacimiento y por su vida pertenecía la extinta, pierde una dama que sólo supo hacerse estimar de cuántos tuvieron la dicha de conocerla.

PROXIMA AUDICION POETICA.— El Viernes próximo dará al público una interesante audición poética en el Centro Femenino de Estudios, el conocido escritor y poeta señor Víctor Barros Lynch.

Iniciará su audición con un breve comentario sobre literatura china y dará a conocer a las principales cultivadores de aquella nación, lo mismo que los trozos escogidos de su interesante producción.

El señor Barros Lynch recitará, además, versos seleccionados de entre los más afamados poetas, como Lope de Vega, Teresa de Jesús, Alarcón, Enrique Heine, Alfredo de Musset, Rubén Darío, Francisco Villaespesa, Javier Bustaliall, Amado Nervo, José Asunción Silva y otros.

OPERACION.— Ha sido operada en el Pensionado de San Borja la señora Adelina Fuentes de Ceroni.

LOS CAMPEONATOS DE TENNIS

(APUNTES DE SERGIO HUNEEUS)

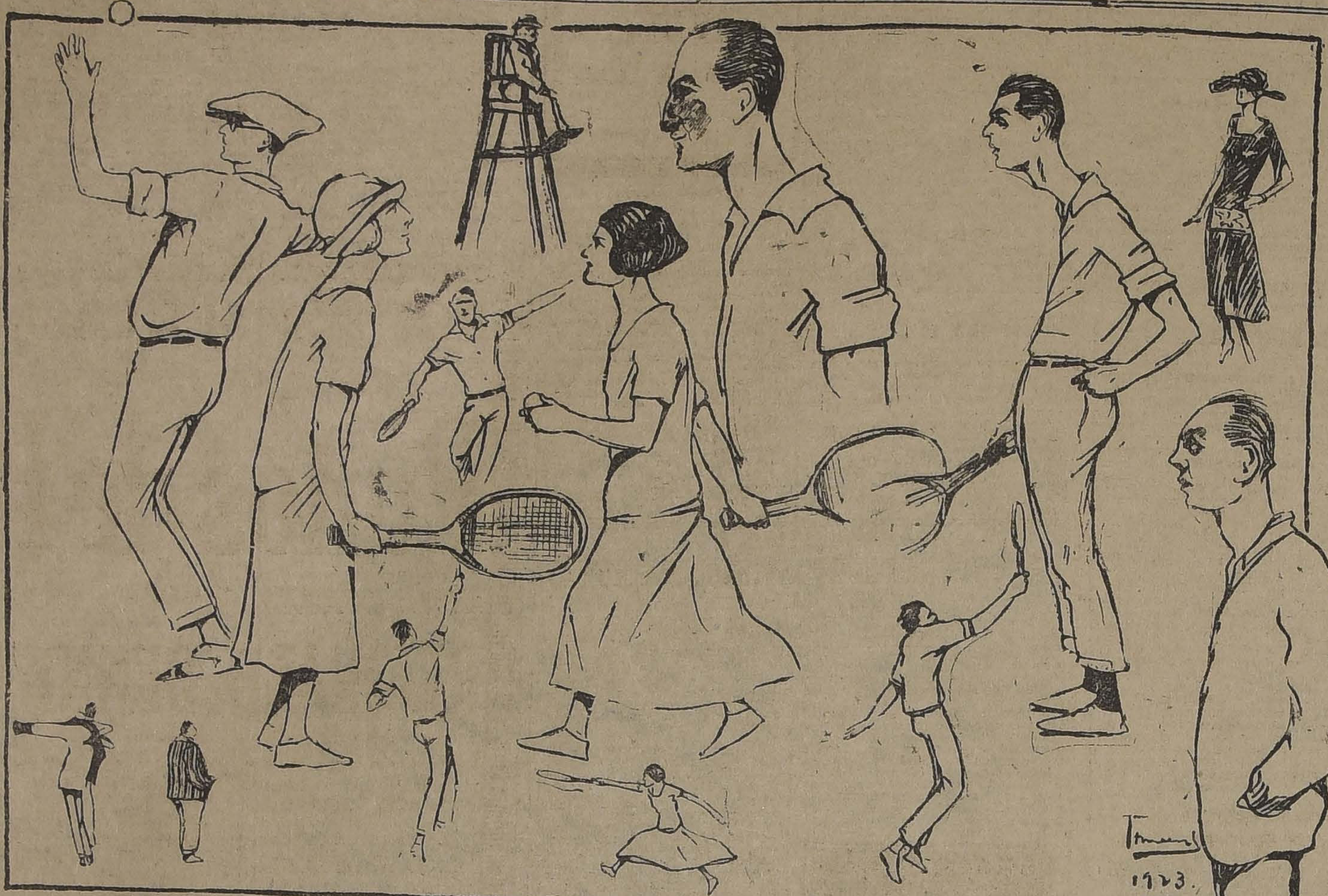

Sr. Carlos Ossandón G.— Sta. Rebeca Izquierdo. — Sta. Tita Ossandón G.— Sr. Arturo Asta-Buruaga L.— Sr. Manuel Bascuñan que jugó contra Luis Torralva.— Sr. Antonio Carrasco Blanco.

COMIDA.— Don Carlos Ossandón Guzmán, ofreció anoche una comida a un grupo de sus amigos en su elegante residencia de la Av. de la República.

Asistieron los siguientes señores: Enrique Pérez Salas, Alberto Bascuñán Antúnez, Luis Menchaca Lira, Luis Zegers Tupper, Federico Vial, Oscar Sánchez Vickers, Manuel Bascuñán Antúnez, Enrique Lira, Luis Herrera Lira, Arturo Ossandón, Roberto Lecaros Garcés, Gastón Urihostegui y Roberto Ossandón Guzmán.

PARTE.— Circula el siguiente parte:

"Roberto Anguita y Margarita Costa de Anguita participan a usted el matrimonio de su hija Raquel con el señor Carlos Silva Correa e invitan a usted a la ceremonia religiosa, que se efectuará en la Iglesia de San Pedro (calle Claras 668) el 10 de Noviembre, a las 11.30 A. M.

Santiago, Noviembre de 1923".

EXPOSICION DE CUADROS.—Con brillante éxito se inauguró ayer en la sala Rivas y Calvo una magnífica exposición de cuadros de pintura del conocido artista Pedro Jofré y de su alumna señorita Inés Barriga.

Un centenar de telas de hermosos paisajes y de buenos retratos forman esta exposición.

¿Puede figurarse Vd. una Venus velluda?
EL DEPILATORIO del Dr. MARTINS
quita el ofensivo vello en 5 minutos!

EN EL CLUB POLICIAL.—Con ocasión del onomástico de los señores sub-Prefecto don Carlos Dinator, médico jefe don Carlos Molina y comisario de Investigaciones don Carlos Bravo Murillo, los jefes de la policía de Santiago les ofrecieron una comida en el Club Policial, a la que concurrieron los señores: Prefecto don Julio Bustamante, sub-Prefecto don Horacio Jaramillo, comisarios inspectores don Manuel Concha y don Casiano Espinosa, doctores señores Hernán Alessandri y Alberto Concha, capellán don Julio Valderrama, secretario de la Prefectura don Oscar Honorato, contador 1.o don Jorge W. Cordero, don José Nicolás Medina y los comisarios de las distintas secciones.

Durante la manifestación hablaron diversos jefes, haciendo votos por la felicidad personal de los festejados.

MANIFESTACION DE SIMPATIA.—Circula la siguiente invitación:

"Las alumnas de Mademoiselle Voinot, deseando hacerle una manifestación de simpatía y cariño, con motivo de su próximo viaje a Europa, han organizado una "soirée" en el Teatro Splendid e invitan a usted... para el Miércoles 7 de Noviembre a las 6.30 P. M., a una gran función de biógrafo.—Luisa Vicuña Velasco, Gabriela Calvo Respaldiza, Josefina y Blanca Lira Vergara, Alicia Marchant Lyon, Elena Claro Montes, Josefina Edwards Ferrari, Gabriela y Adriana Fabres Pinto, María Ramírez Rivas, María e Inés Barros Casanueva, Sara Phillips Ortúzar, Blanca Lyon Vial, Olga y Ena Bravo Walker, Inés Villanueva Cárdenas, Elena Valdés Freire, Cristina y Clara Valdés Fuenzalida, María Rodríguez Altamirano, María Troncoso Cerda, Gabriela y Carmen Larraín Errázuriz, María y Adriana Videla Lira, Elena y Carolina Correa Pereira, Esther Lira Vergara, Elvira y Delia Valdés Freire, Adriana Riveros, María Valdés Portales.

CONFERENCIA EN LA UNIVERSIDAD.— Circula la siguiente invitación:

"La Comisión Nacional de Socorro a los Universitarios de la Europa Central y Oriental tiene el agrado de invitar a usted... a la velada que se verificará el próximo Jueves 8 de Noviembre, a las 6.30 P. M., en el Salón de Honor de la Universidad de Chile.

En esta ocasión el educacionista suizo señor Emmanuel Galland disertará sobre "La situación angustiosa de los universitarios de la Europa Central y Oriental" y el profesor doctor Juan Noé dictará una conferencia sobre "La influencia de la cultura alemana en la civilización".

Saludan a usted.— **Isamael Valdés Alfonso**, Presidente.— **Graciela Mandujano**, Secretaria. — **Carlos Castro Ruiz**, Tesorero".

MUSICA NACIONAL.— La orquesta del Tea-Room de la Casa Gath y Chaves, con motivo de ser hoy día de audición especial de música, y en atención a la llegada del director de nuestro Conservatorio Nacional de Música, ejecutará esta tarde un hermoso programa de composiciones exclusivamente del señor Enrique Soro Barriga.

El siguiente es el programa:

Primera parte

1. Soro — Danza D'Amore.
2. Soro — Chanson Triste.
3. Soro — Vals D.Amour.
4. Soro — Tempo di gavotta.
5. Soro — a) Romanza sin palabras.
6. Soro — b) Primavera.

Segunda parte

1. Soro — Impresiones líricas.
   a) Preludio matinal.
   b) Intermezzo.
   c) Scherzo.
2. Soro — Andante Appasionato.
3. Soro — a) Vals Consolación.
   b) Vals Amor a la Patria.
4. Soro — Danza Fantástica.

NACIMIENTO.— Ha venido al mundo una hijita del señor Martín B. Gentry y de la señora Margarita T. de Gentry.

EN LA PLAZA.— Damos a continuación el programa que ejecutarán las bandas de Cazadores y Telégrafos en la Plaza Independencia, hoy Martes 6 de 6.30 a 8 P. M.

1. Blankenburg. Viva los vencedores, marcha.
2. Lincke. Lisistrata, obertura.
3. Armándola. Lisonja, serenata mexicana.
4. Caryll. Kissing Time, selección.
5. Jessel. Der Rosse Hochzeitszug, intermezzo.
6. Marcha militar.

"META"
Este combustible sólido tiene múltiples aplicaciones en el hogar.
En venta:
MORRISON & CO.

MUEBLES
de todos estilos, a precios bajísimos, vende
"LA UNIVERSAL"
Catedral 1131
FRENTE AL CONGRESO
Damos facilidades en el pago. Entrega inmediata.

Mme.
DEBRAY
Parte el Sábado a Europa y realiza todos sus modelos.

No mas Feas
La persona más fea se pondrá bonita al momento usando la Maravillosa Leche de Rosas de Werck, Crema de la Reina de Hungría, Rojo Líquido de Werck, Leche Ideal de Werck y los fraganciosos Polvos de la Reina de Hungría de Werck.
Pedidos a Daube y Cía. y en todas las Boticas de la República.

RECEPCION EN VIÑA DEL MAR. — La señorita Olga ... man Beeche, ofrecerá a fin ... presente mes una recepción a ... relaciones.

EN EL PALACIO DE LA INTENDENCIA DE VALPARAISO. —Damos a continuación una ... ta de las señoras asistentes ... recepción ofrecida últimamente ... el Intendente de Valparaíso ... Ramiro Pinto, indicando la ... que lucían:

Señoras: Sibyla Guevara de ... ñoret, en traje perlé de ge... azulino; Rebeca Viel de ... con traje marrocain negro y ... toir de perlas; Sara Palma de ... ville, con vestido de terciopelo ... y collar de perlas; Blanca ... Godoy, traje perlé azul; Olga ... tos de Rivera, con traje de ... y georgette ophelia, sautoir de ... las; señora de Luckinovic, con ... je de terciopelo negro, adere... brillantes; Mercedes Lat... López, traje marrocain negro y ... llar de brillantes; Berta ... de Lepeley, con traje georgette ... bí; Carmen Fernández de ... trón, con traje de terciopelo ... quesa; Teresa B. de Sánchez ... fuentes, con traje de moaré ... y collar de brillantes; Rosa ... caseaux de Lyon, con vestido ... encaje de lama de plata y ... de perlas; Carmen Concha de ... da, con vestido de moaré ... ta y collar de perlas; Matilde ... to de Edwards, con traje de ... lila; Adriana Tezanos Pinto ... Lyon, con vestido de lama ... ñora Nieto de Hamel, con traje ... georgette gris y collar de pe... Ana Puelma de Müller, con ... de marrocain blanco perlé; ... men L. de Edwards, con ve... de espumilla y collar de pe... Ismaela Tanco de Cavallero ... traje de lama de plata, ... azabache; Marta Huidobro de ... cal, con vestido de georgette ... no con mostacillas blancas y ... rezo de esmeraldas; Laura ... tón de Señoret, con traje de ... pelo color ophelia; y señora ... Wilson, con traje de encaje ... y collar de perlas.

A BOLIVIA.— Se ha dirigido ... Bolivia don Alfredo Lea Plaza.

DE ANTOFAGASTA. — Ha ... gresado de Antofagasta don ... do F. de Castro.

CLUB ITALIANO.—La Sociedad Femenina Italiana de Beneficencia celebrará el natalicio del Rey de Italia, con la última reunión ... miliar que tendrá lugar el Sábado 10 del actual en la noche, ...

CONTROLINA es sin duda ... remedio soberano contra dispep... cias ácidas y nerviosas, indiges... tiones, eructos ácidos, flatulen... cias, náuseas, mareos y cólicos.

MUEBLES
De comedor, dormitorio, escritorio
A precios sumamente bajos, con grandes facilidades en el pago, vende:
La San Antonio
Moneda 952
FRENTE CASA MUZARD

BAILE
Los bailes de salón más de moda podrá aprender usted rápidamente con toda facilidad, dada la sencilla teoría adoptada por el profesor práctico y de más actualidad en Santiago. Prof. M. AGUILAR. Clases diariamente.
NATANIEL 135

Baños
&
Califonts
Baños americanos. $ 120.—
Baños corrientes. 60.—
Baños guaguas. 10.50
Calentadores a gas y leña, lo mejor que se conoce, los instalamos garantidos, aunque sea fuera de Santiago, de $ 120 a $ 220.
Cocinas
Importadas y nacionales, lo mejor que existe, con hornos y calderos enlozados, de $ 185.00 a $ 450.00 y cuanta clase de artículos usted puede necesitar para instalar su cocina.
Acetileno
Generadores no automáticos, con purificadores, los más prácticos y seguros que existen, de una a cien luces, desde $ 25.00
Instalaciones garantidas, por operarios competentes. Solicite prospectos.
Fortuño & Patri
Ingenieros - Fabricantes
BANDERA 618
Santiago

ALLIVAGAVILLA
Concurso Avena Gavilla
En vez de adjudicar nueve premios entre los concursantes, hubiéramos deseado dar por lo menos 100 premios, pues, tal es el número de cartas que tienen méritos para ser publicadas, por la sinceridad y buena fe con que han sido escritas.
No obstante, hemos resuelto otorgar otros seis premios de $ 25 cada uno, fuera de los nueve ya acordados.
Para la selección de las cartas que debían ser premiadas, hemos considerado que el mérito mayor que debían poseer era el de poder llevar la convicción al lector.
Esto no se podía obtener entre las cartas escritas con hermosas frases o que tuvieran expresiones exageradas, sino entre aquellas redactadas con sinceridad, con palabras convincentes y con veracidad.
Publicamos la carta que ha ganado el premio de $ 500. En los días siguientes iremos publicando dos cartas de las premiadas.
PRIMER PREMIO
$ 500.00
La presente no es una carta literaria: es la expresión más sincera de agradecimiento por su incomparable producto, que deseaba vivamente hacer llegar hasta ustedes.
Como madre y como chilena, yo me siento orgullosa de la "Avena Gavilla", que es desde tiempo atrás el desayuno diario de mis hijos, que han aumentado enormemente en salud desde que lo consumen. Y es una causa de legítima satisfacción para nuestro patriotismo que este exquisito producto sea netamente chileno, y que pueda competir, y con ventaja, con sus similares extranjeros.
El delicioso "Porridge" es una preparación sencillísima de hacer y agradable al paladar: en 2 1|2 tazas de agua hervida se pone sal según el gusto de cada cual. Se vierte poco a poco una taza de "Avena Gavilla", revolviéndola lentamente. Se deja hervir durante 15 minutos o más, y en seguida se sirve bien caliente con azúcar y leche caliente o miel.
Yo desearía que el consumo de la avena ya sea como "Porridge" o galletas o en cualquiera otra de sus variadas formas, se generalizara, ya que este producto une a su sabor agradable su valor nutritivo que le hace apto para las personas necesitadas de un "sobre-alimento".
Deseando que cada día aumente el número de los que nos beneficiamos con su exquisito "Gavilla" y con sentimientos de mi más distinguida consideración, queda a sus ordenes,
LILA G. DE GALVEZ.
Carmen 790.— Santiago de Chile.
ALLIVAGAVILLA

TINTORERIA SUIZA
Talleres DOMINICA 404
Con su única Sucursal: AGUSTINAS 315, al llegar a San Antonio
TRABAJOS GARANTIDOS
SE ATIENDEN ORDENES DE PROVINCIAS
CASILLA 1884. — TELEFONOS 2717 2718

SPLENDID - HOY -

DIRECCION MAX GLUCKSMANN—HUEFANOS 1048—TELEFONO 2815

Mise en scene de gran lujo. Fantásticas y hermosas danzas clásicas.
Poema pasional que supera en belleza y delicada ternura a
"LA HARAPIENTA"
La poesía de la Bohemia del arte.

Hoy: 5.15 y 9.30: "Dos semanas de pololeos", por CONSTANCE TALMADGE.

6.30 y 10.30: **FUNCIONES DE GRAN MODA.** Estreno de la grandiosa super-producción pasional de supremo arte y gran lujo de la famosa manufactura "METRO CLASSICS 1923".

BILLONES

Ultima y suprema creación de la divina trágica judía, la SARAH BERNHARDT DEL CINE.

NAZIMOVA

HOY — Especial y Noche — HOY

POLITEAMA y ODEON
La tercera función, series 7, 8 y 9 de
EL MISTERIO DE LA DOBLE CRUZ
por la lindísima favorita
MOLLIE KING

ELECTRA
La Muerte Cansada
El más grande monumento de arte del cine.

salones del Club Italiano, galantemente ofrecido.

Se ha organizado para esta ocasión un variado programa de música y baile.

Una gran orquestá comenzará la fiesta.

SOCIEDAD LABOR DE S. ANTONIO.— Hoy Martes 6 habrá reunión de esta Sociedad a la hora de costumbre. Se ruega asistir.

NACIMIENTO.— Ha nacido Susana de las Mercedes, hija del señor Eugenio Castillo y de la señora Mena C. de Castillo.

CLUB DE SEÑORAS. — El Miércoles 7, hablará en la tribuna de esta institución, el doctor Illanes sobre la misión y educación social de la mujer, comprendiendo que salvo en casos excepcionales, la educación de ésta no debe ni puede ser igual a la del hombre. Habrá un interesante programa musical.

Te social.— Para el Sábado 10 del presente, prepara el Club de Señoras un gran té social a beneficio del Buen Pastor.

Las mesas deben pedirse con anticipación en la secretaría.

El valor es de cinco pesos por persona.

CONSEJO NACIONAL DE MUJERES.— Clases: De 11 a 12 de la mañana Higiene y Puericultura por la doctora Pérez.

De 5 a 6, Inglés por la señorita Carvajal.

Conferencia.— A las 6.30 P. M., se efectuará la interesante conferencia, que dará el doctor señor Eugenio Cienfuegos sobre "La acción social de la mujer en la defensa de los niños".

Será seguida de un escogido programa musical.

Se invita a las instituciones de Beneficencia Infantil, Gotas de Leches y demás personas que se interesen por asistir.

ENFERMOS. — En la Clínica Alemana ha sido operada por los doctores Alessandrini y Huidobro la señora María Carbins de Olea.

—Completamente restablecido se encuentra don Ramón Balmaceda.

—Delicada de salud se encuentra la señorita Adriana Goycolea de la Cerda.

DE BUENOS AIRES.— Por la combinación transandina de anoche regresó de Buenos Aires el diputado don Tomás Menchaca Lira.

DE EUROPA.— El Jueves próximo llegaron procedente de Europa don Juan de Dios Vial y señora Infante de Vial.

MATRIMONIO CONCERTADO. —Ha quedado concertado el matrimonio de la señorita Teresa Besa Fóster con el señor Javier Undurraga Laso.

MATRIMONIO.— En los primeros días del mes de Enero se verificará en Valparaíso el matrimonio de la señorita Eleonora Sgolia M. con el señor Guillermo Alvarez Autzen.

DINNER BLANC.— En breve ofrecerá un dinner blanc a sus relaciones la señorita María Lyon Edwards.

Teatro Santiago

Hoy, en vermouth social, 6.15 P. M., "Marianela", famosa comedia en tres actos, basada en la novela de don Benito Pérez Galdós, por los hermanos Serafín y Joaquín Alvarez Quintero.

Noche "Mi tía Ramona", divertida comedia de gran éxito en la que ha alcanzado un nuevo triunfo la compañía Serrador-Mari.

Teatro Comedia

Hoy, en la vermouth se reprisa la siempre aplaudida opereta "La casta Susana", cuya protagonista está a cargo de Inés Berutti.

En la noche se pone en escena por última vez, en la temporada la preciosa opereta "La mazurka azul".

Para el Jueves se anuncia "La Poupée", la antigua opereta del maestro Audrán y el beneficio de Inés Berutti para el Viernes, con un espléndido programa.

El Viernes debuta Margarita Xirgú

La cercanía de la fecha del debut de Margarita Xirgú, ha aumentado el entusiasmo en nuestro público por la temporada que iniciará el Viernes en el Unión Central, la ilustre actriz catalana.

La compañía llegará el Jueves en la noche, en un tren directo de San Juan y que arribará a la Estación del Norte, a las 11 de la noche.

El repertorio que desarrollará la compañía en esta corta temporada de catorce funciones es el siguiente: "Magda", de Hermán Sudermann, alemán; "La casa en orden", de Sir Arthur Pinher, inglés; "La noche del Sábado", de Jacinto Benavente, español; "Los sabios no ven", de Francois de Curel, francés; "La niña", de Gómez Arias, obra clásica de Pedro Calderón de la Barca, refundida por Eduardo Marquina, españoles; "Cristalina", de los Alvarez Quinteros, españoles; "Rosas de Otoño", de Jacinto Benavente, español; "L'Aigrette", de Darío Nicodemi, italiano; "Mari Rosa", de Angel Guimerá, catalán; "Fedora", de Victoriano Sardou, francés; "La dama de las camelias", de Alejandro Dumas hijo, francés; y "Elektra", de Hugo Hoffmansthal, alemán.

—La empresa nos ruega advertir a las personas que se han inscrito como abonados, que hoy es el último día que se les espera. Las horas de recepción del abono son de 10 a 12.30 y de 3 a 6 de la tarde.

Nuevo espectáculo en el Teatro American Cinema

El activo y conocido empresario de este teatro, señor Luis Pellissa, ha contratado a la famosa troupe de la princesa indú Madiah Kaly, de la compañía Ba-Ta-Clan, de madame Rasimi para actuar en esta sala, debutando el Viernes 9 en la noche.

Este gran espectáculo de arte, compuesto de danzas exóticas y canciones por la Comere de Ba-Ta-Clan, Mlle. Visión Parisienne, será amenizado por una competente orquesta digna del nuevo y valioso espectáculo que presenta esta empresa al público de Santiago.

Las localidades se pondrá a la venta desde el día Miércoles, en las boleterías del teatro; mañana daremos más detalles sobre este espectáculo y ya nos adelantamos en decir que será uno de los más grandes que nos visiten en este año.

Teatro American Cinema

"VIENTO EN POPA" Y "EL SEMINARISTA".—Esta noche se repetirá en esta cómoda sala, a precios populares, el programa completo de la función que se dió en honor del querido y popular actor Pepe Vila, en atención a que muchas familias no pudieron concurrir por haberse agotado las localidades.

En la interpretación de "Viento en popa" y "El Seminarista", que es lo que constituye la novedad de la función, tomará parte el mismo excelente conjunto que acompañara esa noche a Vila, quien tendrá a su cargo la dirección e interpretación de los papeles que han sido su triunfo y que el Sábado y Domingo se confirmó ampliamente en el Unión Central, cosechando tantos y merecidos aplausos cómo en sus mejores épocas.

Coliseo Nacional

"LA VENGANZA DEL AJUSTICIADO".—Un drama de emociones fuertes y en el cual campea la nota sensacional, es el que estrena esta noche en el Coliseo, la compañía de dramas policiales.

"La venganza del ajusticiado", drama de aventuras fantásticas, da margen al escenógrafo y al director de escena para lucirse. Así, en una de las escenas, podemos admirar el paso de un tren de tamaño natural y el hundimiento de un gran trasatlántico en alta mar.

En la interpretación toma parte todo el conjunto y María Planas, discreta actriz que tiene a su cargo uno de los roles protagonistas.

—En ensayo "La octava mujer de Barba Azul", de Savoir, traducida y adaptada a la escena española por Renato Valenzuela.

SPLENDID — En breve

Estreno de la más grande y suntuosa super-producción

PARAMOUNT

de **WILLIAM DE MILLE,**

El Minuto de Locura

Exclusividad

Max Glücksmann

Carmen Flores

Leemos en los diarios de Valparaíso, encomiásticos artículos referentes a la actuación de esta eminente artista. Su triunfo en Valparaíso ha sido rotundo y por demás halagador y ello se debe principalmente al exquisito arte que cultiva con grande entusiasmo y al que dedica todos los sentimientos de su alma. Inmenso caudal de sensaciones delicadas que brillan en su temperamento lleno de modalidades artísticas. Desde que aparece en el escenario cautiva al público con la incomparable simpatía de su figura distinguida y con la idealidad seductora de sus movimientos vivaces y gentiles.

Programas de hoy:

SANTIAGO.—Compañía Serrador-Mari. Vermouth "Marianela"; noche, "Mi tía Ramona".

COMEDIA.—Compañía de operetas Inés Berutti. Vermouth "La casta Susana"; noche "La mazurka azul".

MUSICA

EN EL CONSERVATORIO NACIONAL DE MUSICA

La enseñanza artística del violín

La enseñanza artística del violín presenta uno de los casos más complejos en relación a la enseñanza de los demás instrumentos musicales.

Esta armación es fácil observarla en los numerosos violinistas que viajan en jiras artísticas, y que a pesar de demostrar en sus audiciones grandes facilidades mecánicas para dominar la técnica y de dar pruebas de un temperamento artístico bien cultivado, no logran producir en el público que los oye, emociones de arte superior. Generalmente, les falta la suavidad del sonido; no ejecutan con limpieza los acordes; no determinan con claridad y exactitud las variedades del ritmo, y en los pasajes rápidos el sonido se pierde degenerando en ruido desagradable. Y estos son, precisamente, los detalles fundamentales que debe dominar, por lo menos correctamente, un concertista o virtuoso.

SEÑORITA LIDIA MONTERO

Si los violinistas a que se alude no han logrado penetrarse de los medios necesarios para obtener la perfección de los detalles mencionados, es porque no han tenido la suerte de haber hecho sus estudios bajo la dirección de un profesor de talento que haya sabido cultivar sus preciosas cualidades. No han recibido estos violinistas, los consejos impulsivo del maestro y artista al mismo tiempo, que enseña a musicalizar la técnica desde las primeras etapas del mecanismo, ejercitando a su discípulo en un número inmenso de detalles, tan variados como las condiciones de cada alumno.

Pero los profesores capaces de prodigar esta enseñanza, son raros en el mundo.

Cuando nuestra violinista Lidia Montero tuvo la feliz oportunidad de conversar con el genial violinista Kubelik, y en circunstancias que ella proyectaba un viaje a Europa, preguntó al maravilloso artista qué profesor le recomendaba como el mejor.

"Es muy difícil, le dijo, a pesar de haber un número tan crecido, encontrar en Europa u otra parte, un buen profesor de violín".

Demos por entendido que nos referimos a la enseñanza artística superior del violín, que en línea general logre formar alumnos con un concepto cabal del instrumento, y sus ejecuciones demuestren todas las virtudes violinísticas, ya sean éstas en pequeña o gran escala, según las facultades de cada discípulo. Decimos esto, para dejar bien establecido que no hablamos de la enseñanza vulgar que está al alcance de cualquier profesor.

Para ejercer la enseñanza artística, es indispensable poseer entre muchos otros factores, una buena escuela de violín. De todas estas diversas formas de aplicar la técnica de este instrumento, al fin predominó la escuela francesa, cuyo fundador fué el célebre violinista italiano Juan Bautista Viotti, nacido en Fontanetto le 23 de Mayo de 1754.

Esta es la escuela que adoptó el inmortal Paganini y la que han seguido los virtuosos modernos.

Pero si es condición indispensable que un buen profesor esté poseído de la mejor escuela, lo es más todavía para el éxito de la enseñanza artística del violín, que cuente con una cualidad que es más decisiva aún, y que desgraciadamente no se puede adquirir por ningún medio, porque es esencialmente nativa.

Esta cualidad es la intuición, es esa fuerza o poder mental del hombre que le permite darse cuenta cabal del origen de los efectos, aunque estos se presenten a veces rodeados de impenetrable misterio.

Y la intuición es para la enseñanza artística del violín, tal vez más indispensable que para muchos otros ramos de la pedagogía.

Ahora, si un profesional posee el dominio técnico clásico del violín basado en su mejor escuela; un temperamento artístico debidamente cultivado y ese poder intuitivo a que nos hemos referido, tendremos el maestro ideal.

De acuerdo con lo dispuesto por el Ministerio de Instrucción Pública—disposición que ojalá quede establecida como práctica—en la tarde de ayer se efectuó el concurso para ocupar la clase de violín del Conservatorio Nacional de Música, vacante por renuncia de la profesora señorita Teresa Parodi.

La comisión examinadora estaba compuesta del Director del Conservatorio, señor Soro, del Sub-Director señor Giarda, del profesor de violín señor Varalla y del secretario del establecimiento señor Sepúlveda.

Se presentó a este concurso solamente la señorita Lidia Montero, la cual fué sometida a examen, de acuerdo con el programa confeccionado para este caso. Primeramente hizo clase a una alumna del Conservatorio, demostrando ser muy justa celosa en los detalles de la ejecución. En seguida tocó a primera vista una composición que acababa de escribir el maestro Soro; luego ejecutó un estudio de Paganini, acompañada al piano; finalmente, nos hizo oir varias composiciones de Bach.

Terminado, el examen, el secretario dió cuenta que la señorita Lidia Montero había sido aprobada por unanimidad, por lo cual fué muy aplaudida y felicitada la distinguida violinista.

Aunque el prestigio violinístico de la señorita Montero es bien conocido, no está demás recordar sus antecedentes técnicos y pedagógicos.

Estudió por espacio de un año con el reputado profesor don Aurelio Silva, el cual, como es sabido estudió en el Conservatorio de París, y fué el profesor de violín de mayores conocimientos que ha tenido nuestro Conservatorio.

Colaborador y guía de sus progresos violinísticos, fué su padre, también discípulo del señor Silva, y que ha dado pruebas de poseer una rara intuición para la enseñanza de este instrumento.

Finalmente, la escuela y dominio técnico que la señorita Montero posee en un grado que ningún violinista chileno ha alcanzado y la cualidad intuitiva indispensable que ya mencionamos, nos dan la seguridad de que podrá realizar en la enseñanza una obra artística eficiente, la que dentro de un futuro próximo se verá confirmada por la exhibición de sus alumnos.

La señorita Montero cuenta 23 años de edad y se presentó por primera vez en público — en la Sala del Conservatorio—en 1906.

UN RECITAL DE CANTO INTERESANTE

La audición de canto que la distinguida artista señora Emma Barrueto de Navarrete había anunciado para la primera quincena del actual mes, se ha fijado definitivamente para el Viernes 16 próximo.

En este segundo concierto que nos ofrece esta distinguida dama, después de su regreso de Europa, donde alcanzó gran perfeccionamiento en sus condiciones vocales y artísticas bajo la dirección de profesores como Moratti, Weinhoppel, Horth, etc., nos dará la oportunidad de oirla en la interpretación de un escogido programa compuesto de hermosos trozos de óperas italianas, alemanas, francesas e inglesas.

Estamos seguros que esta audición constituirá un nuevo y brillante triunfo para la distinguida artista, que de tanto prestigio viene precedida del extranjero, y que confirmó ampliamente en su primer recital de canto, ofrecido hace dos meses a la sociedad de Santiago.

NOTICIAS CINEMATOGRAFICAS

SETIEMBRE Y BRASIL

"Puños de hierro".— En las dos funciones de hoy se estrenará en ambos teatros la tan anunciada película "Puños de hierro", interpretada por el famoso boxeador Reginald Denny acompañado de Buddy Messinger y Mabel Julienne Scott.

La brillante personalidad del protagonista, que nuestros lectores han podido apreciar en "Sonando el cuero" y "Un Derby en Kentucky", es una atracción extraordinaria en esta obra. Este actor ha logrado conquistar una popularidad como nunca la llegó a tener Wallace Reid. Es apodado "El Apolo yankee", pues representa la máxima perfección física del atleta.

En "Puños de hierro" hace un simpatiquísimo papel. Es un montañés, hijo de un boxeador, que ha sido enviado por su padre a New York con la consigna de ganar el campeonato mundial. Sencillo, tímido y sobrio, poco a poco va escalando el codiciado puesto, sin parar mientes en el dinero que puede ganar.

En un balneario de moda, después de salvar con peligro de su vida a un náufrago, conoce a una rica heredera. Ella admira a ese hombre valiente y humilde, tan distinto de los jóvenes de salón que la cortejan. Por su parte, el boxeador se siente irresistiblemente atraído por esa frágil mujercita y la ama con toda su alma. Y así sigue el argumento lleno de interés y atracción.

Como en todas las obras de Reginald Denny, convenientemente intercaladas hay escenas de box muy interesantes. Son nueve las peleas que sostiene Denny contra conocidos pugilistas.

La cinta está presentada con extraordinario lujo. Hay fiestas sociales en los palacios de millonarios, escenas galantes en las playas de moda, sports, teatros, etc.

Una advertencia importante: "Puños de hierro" no es en serie. Sus ocho largos actos se desarrollan en una sola función.

ESMERALDA

"Almas perdidas".— En las dos funciones de hoy se efectúa en el Esmeralda el reestreno de la película "Almas perdidas", la popular obra de Acevedo Hernández. La distinguida señora Manuela Fresno tiene a su cargo el rol de protagonista, inteligentemente secundada por conocidos elementos nacionales.

Las escenas principales serán acompañadas con cantos criollos, entre los cuales sobresalen una cueca y la Canción del Presidiario.

CIRCOS

Circo Hispano-Americano

Con un lleno completo funcionó anoche el Circo Hispano Americano. La empresa tenía anunciado cuatro estrenos, uno de ellos consistía en la presentación de Chick Yale, el cow boy del Far West, que domina el lazo a voluntad y que dominó a la concurrencia rápidamente, conquistándose nutridos aplausos.

Todos los demás estrenos constituyeron un éxito para la troupe del Hispano Americano. Los bufos, como de costumbre, hicieron las delicias de la concurrencia con sus oportunos y divertidos chistes.

El público se retiró satisfecho de la buena presentación de los diferentes números, conquistándose de preferencia los aplausos Chick Yale, Anhit y Henry, los trapecistas; Moreno, el equilibrista, y otros.

La empresa nos encarga avisar al público que dentro de poco se efectuará una gran prueba consistente en la travesía de vereda a vereda, de un cuarto piso de unos de los principales edificios del centro de la ciudad, en alambre, por el equilibrista nacional señor Moreno, que se ha conquistado la más grande simpatía por la concurrencia al Hispano, por lo arriesgado de su trabajo.

Oportunamente daremos a conocer el día y hora de esta gran prueba.

Fuerza y Vigor consiguen los débiles con uso de VITALINA.
talina.

HOY A las 6.05 y 9.25 SETIEMBRE Y BRASIL

(No es serie. Es una novela en 8 actos y en una sola función).

Puños de Hierro

Super producción JEWEL-UNIVERSAL, por el actor más varonil y buen mozo del cine:

REGINALD DENNY

Acompañado por
MABEL JULIENNE SCOTT,
BUDY MESSINGER Y
HAYDEN STEVENSON
Dirección de
HOBART HENLEY

La más famosa novela de
Jack London
La historia de un boxeador que se enamoró de una sensible niña.

UNIVERSAL - JEWEL
THE PLEASURE IS ALL YOURS
presented by CARL LAEMMLE

Dinero o amor

Por un lado la solicitaba el dinero con todas sus satisfacciones materiales.

Por el otro, la juventud y el rendido amor de un hombre a quien ella injustamente creía brutal por que era boxeador.

Nueve matchs de box intercalados. Escenas sociales en palacios y playas. Un himno al lema del atleta: "mente sana y cuerpo sano."

ESMERALDA
- HOY -
ALMAS PERDIDAS
La feurte y sincera obra de
Acevedo Hernández
Interpretada por la
Sra. Manuela Fresno
Acompañamiento cantado con cuecas y tonadas.

IMPERIO

HOY: 6.30--9.30

Estreno FIRST NATIONAL CIRCUIT 1923, de lujo:

La Fe DE LOS Valientes

interesante romance amoroso, interpretado por la rutilante estrella

COLLEN MOORE

COLISEO NACIONAL

Compañía Dramas Policiales

Hoy, colosal estreno:

LA VENGANZA DEL AJUSTICIADO

Con el incendio y naufragio de un buque transantlántico

Platea: $ 2.00 :-: Galería: $ 0.40

ALAMEDA = TEATROS = REPUBLICA

LEALTAD VIRTUD DIVINA

emocionante drama de la vida real, por la linda y elegante actriz,

THEL GREY TERRY

El Desafío

conmovedor drama pasional por la radiante actriz,

DOLORES CASINELLI

ALHAMBRA y VICTORIA

HOY: 6.30 y 9.30

Grandioso estreno First National-1923: La primorosa obra de Allan Dwan, con leyendas de Ariza:

La Muñeca Rota

creación especial de **Monte Blue y Mary Thurman.**

Quien recuerde que fué niño vibrará hondamente con los cuadros de esta pequeña tragedia, escrita para "hombres chicos" y para "niños grandes", donde una muñeca que se rompe sugiere grandes amarguras y peligrosas trascendencias. Donde se canta a la piedad, al amor, a la verdad, a la belleza y a la ingenua ilusión de los primeros años de la vida.

MAÑANA:
Estreno exclusivo en el centro:
LA MUERTE CANSADA
la película más artística que se ha filmado hasta hoy.

DANZAS CLASICAS Y DE SALON

Superioridad de enseñanza en Chile por los notables profesores

E. CAPRARA, ex-profesora de los principales teatros europeos y bonaerenses. Unica que enseña en su verdadero carácter las danzas clásicas y características.

J. VALERO, prof. principal de la sociedad. Bailes aristocráticos de salón.

Consultas y clases diarias.
CATEDRAL 2208

RESIDENCIA MODAS EUROPEAS

SANTA LUCIA N.o 152

Recibió última remesa de trajes de Verano para baile, visita y calle; asimismo zorros croisé, alaska y grises, echarpes de armiño y chinchillas bolivianas, de la Casa B. Rivella de Turín.

Hasta el próximo día 9 del actual, sólo se reciben en esta Residencia comercial, los pedidos para las confecciones de trajes de Invierno de 1924 de las Casas Michels, Patou y Lanvin e igualmente de pieles finas de la prestigiosa Casa italiana B. Rivella de Turín.

BAILE MIERCOLES 10 P. M.

que el Profesor Valero ofrece a sus alumnos y ex-alumnos, libre práctica, en el Hall-Gimnasio.
CATEDRAL 2208

TEATRO COMEDIA

EMPRESA ERNESTO BOUQUET

Compañía Española de Operetas INES BERUTTI

HOY MARTES 6 NOVIEMBRE, HOY

Vermouth a las 6.15. Gran éxito

LA CASTA SUSANA

Noche a las 9.15. La hermosa opereta

LA MAZURKA AZUL

Viernes 9. Beneficio de Inés Berutti.

TEATRO SANTIAGO

EMPRESA ERNESTO BOUQUET

Compañía Española Moderna de Comedias SERRADOR-MARI

HOY MARTES 6 NOVIEMBRE, HOY

Vermouth a las 6. Suceso artístico.

MARIANELA

Noche a las 9.15. Exito cómico.

MI TIA RAMONA

LANAS - SEDAS

EL NUEVO Y VARIADO SURTIDO QUE HEMOS RECIBIDO LO OFRECEMOS DESDE HOY A PRECIOS VERDADERAMENTE INCREIBLES.

LANAS

POPELINAS finas, pura lana, mt. a.	$ 11.90
CASIMIR negro y marino, ancho: 150, mt. a.	$ 13.50
MARROCAIN finísimo, nuevo estilo, mt. a.	$ 19.00
MARROCAIN liso, ancho: 135, mt. a.	$ 20.00
CASIMIR, negro y marino, ancho: 150, mt. a.	$ 23.00
JERSEY pura lana, ancho: 150, mt. a.	$ 25.00
MARROCAIN, clase extra, ancho: 135, mt. a.	$ 22.50

HILOS Y ALGODONES

VELOS de hilo, colores de moda, mt. a.	$ 2.50
MESALINAS egipcias, ancho: 100, mt. a.	$ 4.50
VELOS de fantasía: ancho: 100, mt. a.	$ 4.90
VELOS lisos, ancho: 100; mt. a.	$ 5.00
VELOS egipcios y listados, ancho: 100; mt. a.	$ 8.50
VELOS de hilo, gran novedad, mt. a.	$ 10.90
MARROCAIN hilo y seda, mt. a.	$ 11.00

SEDAS

MARROCAIN de fantasía (saldo), mt. a.	$ 25.00
MARROCAIN búlgaro, mt. a.	$ 40.00
MARROCAIN egipcio (nuevo surtido), mt. a.	$ 45.00
CHARMEUSE negro, ancho: 100, mt. a.	$ 32.00
JERSEY liso pura seda, ancho: 100, mt. a.	$ 30.00
JERSEY liso, pura seda, ancho: 150, mt. a.	$ 58.00
JERSE.Y egipcio (gran novedad), mt. a.	$ 40.00

EN BLANCOS

FUNDAS para almohadas, 1½ plaza, a.	$ 2.50
FUNDAS para almohadón, muy buenas, c|u. a.	$ 4.80
SABANAS buena clase, c|u. a.	$ 8.50
SABANAS 1½ plaza, c|u. a $ 14.50 y.	$ 10.50
SABANAS 2 plazas, lo mejor, c|u. a.	$ 20.00
SABANAS deshiladas a mano, 180x275, c|u. a.	$ 38.00
SABANAS bordadas y deshiladas a mano, c|u. a $ 50, $ 45 y.	$ 40.00

LAS NOVEDADES DE PARIS-387-ESTADO-Antiguo local de la Casa Costoya-ESTADO-387

EL PRECIO DE LA BELLEZA

IMPERIO MARIA PREVOST

MAÑANA

La escultural ex-chica atlética de Mack-Sennett y hoy figura sobresaliente de la escena americana.

con KENNET HARLAM

el elegante galán de "Las que saben amar"

Se presentan en esta magnífica cinta extraordinaria, brillante exponente de lujo, cuyo tema hará meditar hondamente a las

Novias, Casadas y Maridos

SPLENDID THEATRE

"Billones", por la Nazimova.—A las 6.30 y 10.30 P. M. estrenará la grandiosa superproducción Metro Classic, titulada: "Billones", obra con la que reaparece la gran trágica judía Alla Nazimova. "Billones", obra tan bella y novedora como "La Harapienta", ...rándola en conjunto, es adapta... de una romántica y graciosa ...edia francesa, cuyo tema relata ...historia de una princesa rusa, ... vive en Nueva York, y que ...nte del arte, dedica buena par...e sus rentas a ayudar a los bo...ios, sin que éstos sepan quién ...a mano cariñosa que les da pa...vivir. Uno de sus protegidos ha ...ado por medio de su ayuda, un ...o de hermosas poesías, que tie... el poder de enamorar a la prin..., quien ama a ese hombre que ... bellas cosas escribe a pesar de ... no le conoce.

...uiere el destino que el bohemio ...ba una herencia de billones, ...ndonando su buhardilla y comen...lo a hacer vida de sociedad, en...rándose en un balneario con su ...rotectora, sucediendo algo cu..., ella que ama al autor de los ...os, y él que guarda un recuer...le gratitud hacia su protectora, ...onvierten desde el primer mo...to en enemigos, ocasionándose ... motivo de ello, una serie de in...ntes y complicaciones, ya poé...s o graciosos, que forman la ...adera gran atracción del argu...to de esta pieza.

...arles Bryant, esposo de la Na...ova, la secunda brillantemente ...a protagonización de esta bella ... destinada a un caluroso éxito. ... la sección selecta, a las 5.15 ... y en la primera de la noche ...s 9.30 P. M. se exhibe la gra...sima comedia de amor del ...st National Circuit", titulada: ... semanas de pololeos", crea... suprema de la encantadora fa... Constance Talmadge.

IMPERIAL

...prisará hoy en ambas funcio... la producción extraordinaria ... First National Circuit, titulada ... que saben amar, exponente ar...co interpretado por Jewel Car... y Kenneth Harlam.

SALA IMPERIO

Un estreno First National Circuit. —Una reciente producción del First National Circuit, la editorial suprema, presentará hoy en estreno esta concurrida y acreditada sala de exhibiciones cinematográficas, se titula: "La fe de los valientes"; el argumento de esta obra muestra diversas fases de la vida, episodios reales y verídicos que causan emoción, sentimentalismo, amenidad y original interés, relata una historia que por la naturalidad de sus hechos y la belleza de su fondo mantendrá en constante expectativa el ánimo del espectador, presenta a tres personajes, tres rutilantes estrellas: John Bowers, apuesto galán de irresistible simpatía; Colleen Moore, encantadora y hermosa actriz ingenua y David Butler, actor de temperamento viril, atleta de consumado recursos e insuperables cualidades pugilísticas, cuyas creaciones son dignas del mayor elogio. De todo punto de vista, la obra muéstrase altamente interesante, pues, además de sus conjuntos ya anotados, posee una selección de paisajes naturales de gran belleza artística, como así también, la dirección ejecutada por el célebre metteur King Vidor, que da una clara idea de la perfección de detalles y majestuosidad de las producciones de esta conocida manufactura.

IRIS

"Los tres deseos". — Hoy estrena este teatro en las funciones de tarde y noche la superproducción social de arte y gran lujo, marca Fox Standard, titulada "Los tres deseos", interpretación de Perla White.

AVENIDA

"El cáliz de la amargura".— El Calvario es el símbolo del camino que necesariamente debe recorrer la humanidad. La marcha del hombre en la vida, cayéndose aquí, levantándose allá, acelerando su paso unas veces y haciendo largos altos otras, la reproduce la sociedad que ofrece como diagrama de su movimiento un doloroso zig-zag. Ásperas cuestas que conducen a elevadas planicies, suaves rampas que llevan hacia valles ubérricos, tenebrosas gargantas y angostos desfiladeros que se abren para desembocar en llanuras unas veces secas y ardientes, otras en oásis paradisíacos; caminar bajo nubes plombeas y admirar después el cielo libre y amoroso: ése es el camino para el hombre y la sociedad. ¿Quién al reunir los recuerdos de su existencia no encuentra en ella un camino análogo? Tal es el tema de "El cáliz de la amargura", el bellísimo exponente que presenta este cine en sus funciones de hoy, magníficamente interpretado por Mary Johnson y Gosta Ekemman.

NOVEDADES

"Los tres deseos. — La grandiosa producción de la Fox 1923, titulada "Los tres deseos", en la que tiene el rol de protagonista la bella y elegante estrella Perla White, se estrena hoy en las dos funciones: especial y noche, de este concurrido cine de la calle Cueto y Avenida Portales.

HIPPODROME

"Escándalo". — En especial y noche se pasará esta cinta interpretada por Gladys Walton.

Esta obra es una sátira contra los puritanos que consideran inmoral todo aquello que pueda ser alegría del prójimo.

Y además, presentaremos

EL TERREMOTO DEL JAPON

Información cinegráfica completa suministrada por Pathé-News sobre la enorme catástrofe que ha destruído las mejores ciudades japonesas.

Película que se logró filmar gracias sólo al heroismo del operador Ralph Earle, que expuso su vida en pleno fenómeno y ante el avance sorpresivo de los incendios.

Nuevo récord informativo de la Chilean Cinema Corporation.

ALHAMBRA

El programa de hoy. — Hoy va un estreno nuevo, interpretado por la simpática actriz Ethel Grey Terry. Este programa lleva por título "Lealtad, virtud divina", y es un precioso estudio de arte donde lo que es el verdadero amor se entremezcla con una serie de pasiones terrenales e inspiradas en lo que es un puro y simple deseo material. La obra tiene muy bonitos escenarios, y se desarrolla en los altos ambientes de la vida social norteamericana.

—El Jueves va "Fuera de la ley", por Priscilla Dean.

ODEON

"El misterio de la doble cruz".— En sus funciones de especial y noche de hoy estrenará esta sala la tercera función de la emocionante y atractiva novela en series: "El misterio de la doble cruz", célebre romance de amor y aventuras, que se encuentra interpretado por la gentil y linda actriz Mollie King y el simpático León Bary. Los episodios que se estrenan hoy se titulan: 7, Suceso Inexplicable; 8, El Desconocido Interviene; 9, Fuera de las Barras. Completará este programa el estreno de una graciosa cómica final. Para el Jueves se anuncia "La muerte cansada".

ELECTRA

"La muerte cansada".—Esta sensacional obra la presente este teatro en las funciones especial y nocturna. El argumento de esta cinta es bellísimo, y el asunto principal de ella está en qué es más fuerte: ¿el amor o la muerte?

La interpretación es perfecta, tiene por subtítulo esta cinta "La historia de los tres cirios" y los títulos han sido redactados por el conocido literato Rafael Maluenda.

MUNDIAL

"La flecha vengadora". — Episodios 7-8-9, con la tercera función de esta serial, hace sus funciones de especial y noche este cine. Esta novela episódica protagonizada por la valiente Ruth Roland, es una de las que más atractivo tienen para el público, ya que sus componentes son el arrojo a todo prueba, las aventuras sensacionales y una intriga que seduce completamente al espectador.

DIECIOCHO

"La muerte cansada". — Hoy, especial y noche, presenta este teatro la extraordinaria producción titulada: "La muerte cansada", la película que revela los misterios del amor y de la muerte.

Intérpretes principales de la obra son los grandes actores alemanes Bernardo Goetzke y Lyl Dagober.

Mañana va el notable estreno: "Nene de mi vida".

PROXIMOS ESTRENOS

Algo sobre la actriz Mac Dowel, intérprete de "El minuto de locura". —Clara Mac Dowel, la conocida característica, está ganando rápidamente la fama de ser la mejor "casamentera" del cine. Como se recordará, ella interpreta el papel de ama de llaves de Elliot Dexter en la película de Cecil B. de Mille, "Algo en qué pensar", y fué ella quien, dando valor a Gloria Swanson, llevó a un dichoso final, los tempestuosos amores de esta belleza con el romántico inválido.

Clara Mac Dowel tiene un papel similar en la nueva super-producción Paramount, "El minuto de locura", que estrenará en el Splendid Theatre, en estos días, el programa Glüksmann-extraordinario. Interpreta el rol de la madre de una joven cuya indiscreción envuelve en un escándalo a la esposa de su mejor amigo. Gracias a los buenos oficios de la señora Mac Dowel, se establece la verdad y vuelve la dicha a los hogares. Pero al fin y al cabo todo esto no tiene nada de extraordinario. Lo sorprendente es que, según su propia confesión, la señora Mac Dowel ha desempeñado en la vida misma muchos papeles muy semejantes. Hizo innumerables bodas y reconstituyó la felicidad de muchos matrimonios mal avenidos.

"Por amor al arte". — Tom Mix, el gran favorito y famoso cow-boy, es el intérprete de esta producción Fox de aventuras, "Por amor al arte", tiene tales aventuras que puede considerarse una serial resumida en 5 actos, pletóricos de emoción. Tom encarna el rol de un audaz muchacho a quien no le han preocupado los líos amorosos por dedicarse a la vida aventurera, que tenía para él especiales atractivos.

Su estreno se verificará el próximo Viernes en los teatros Setiembre y Alameda.

UN NUEVO ESTRENO DE LOS ARTISTAS UNIDOS

Alla Nazimova en "Salomé". — Después de la última creación presentada por los artistas unidos entre nosotros, "Los tres mosqueteros", película que ha tenido un grande éxito, veremos nuevamente otra producción de carácter extraordinario como la anterior, nos referimos a "Salomé", interpretada por la célebre artista rusa, Alla Nazimova.

Esta esperada y discutida y sabiamente anunciada versión del poético drama de Oscar Wilde, "Salomé", con la Nazimova, de protagonista, se presentará muy pronto.

El valor de la Nazimova para trabajar en "Salomé" para la pantalla, en estos tiempos en que el censor está "alerta", para observar los autores de vistas movibles, ha sido vivamente comentado y muy alabado y agregaremos que estas alabanzas se deben a esta estrella rusa famosa de la pantalla y del escenario, que ha sido capaz de presentar una película de la magnitud de "Salomé".

La "Salomé" de la Nazimova ha sido anunciada como una producción artística de alto grado, atrevida sin ser chocante, incitante sin ser sensual. La danza de los siete velos es reputada como maravillosa por su belleza y completamente sujeta a los dictados del más estricto censor. Las decoraciones, el banquete en la corte de Herodes y la escena de amor entre Salomé y Juan Bautista, han sido caracterizadas por competentes críticos como una cosa muy distinta de todo lo que hasta la fecha se ha filmado.

Todas las escenas para "Salomé" fueron dibujadas por Natcha Rambowa, según el estilo de Aubrey, Artista inglés famoso que ilustró la edición original de Oscar Wilde, drama poético igualmente célebre.

"LA CASA SIN PUERTAS NI VENTANAS

La última producción que nos llega de Alemania, pertenece a la categoría de extraordinaria y viene precedida de inmejorables antecedentes.

En primer lugar, leemos en los colegas argentinos, donde se ha estrenado últimamente, con uno de esos éxitos que sólo obtienen las obras excepcionales, que se trata de una fotonovela de enorme originalidad y relevante realismo, debida a la pluma del eminente sociólogo Thea von Arbon, cuyo argumento está inspirado en la obra "Halvard Solness", de Enrik Ibsen.

Todos los diarios que hemos leído están de acuerdo en calificar esta obra de un notable exponente del cine de ideas, género al que pertenecen las hermosas obras artísticas "... pensador" y "La muerte cansada", ... las que, — aseguran los críticos ...naerenses, — puede compararse ... valores y belleza.

"La casa sin puertas ni ventanas" se presentará en breve entre nosotros en los teatros de la Sociedad Ar... Valenzuela B., y Cía., firma que ... adquirido los derechos de estreno ... la Mundial Film, su concesionaria para Chile.

PROGRAMAS DE HOY

CINES

IRIS.— Especial y noche: "Los tres deseos".

DIECIOCHO.— Especial y noche: "La muerte cansada".

ALAMEDA.— Especial y noche: "Lealtad, virtud divina".

COLON.—Especial y noche: "Los tres mosquiteros".

DELICIAS.— Especial y noche: "Las trompetas de la fama".

HIPPODROME.— Especial y noche: "Escándalos".

FRANKLIN.— Especial y noche: "El policía rural".

EXCELSIOR.— Especial y noche: "La senda del Oregón".

ESMERALDA.— Especial y noche: "Almas perdidas".

SETIEMBRE Y BRASIL.— Especial y noche: "Puños de hierro".

IMPERIO.—"La fe de los valientes"

ALHAMBRA Y VICTORIA.—"La muñeca rota".

ATENAS. — "La princesa de Berania".

IMPERIAL. — "Las que saben amar"

REPUBLICA.— "El desafío".

PROVIDENCIA.— "La senda del oregón", 7, 8 y 9.

AVENIDA.— Tarde y noche: "El cáliz de la amargura", por Mary Johnson.

SPLENDID.— Hoy, 6.30 y 10.30 estreno "Billones", por Alla Nazimova. 5.15 y 9.30: "Dos semanas de pololeos", por Constance Talmadge.

NOVEDADES.— Hoy, especial y noche estrena: "Los tres deseos", por Perla White.

ELECTRA.— "La muerte cansada", o "La novela de los tres cirios".

ODEON.— (A. Barroso 768). — Hoy, especial y noche: "El misterio de la doble cruz", episodios 7, 8 y 9, por Mollie King y León Bary.

MUNDIAL.— Especial y noche: Episodios 7, 8 y 9 de "La flecha vengadora".

SELECTA.— Especial y noche: "Las amiguitas de su esposo."

AVENIDA MATTA.— En especial y noche: "Héroe por fuerza" chaplinada en 6 grandes actos.

POLITEAMA.— Especial y noche. "El misterio de la doble cruz" 8.a función.

ESTRENO DEL SENSACIONAL DRAMA DE LA VIDA MODERNA, EN QUE ALTERNAN EL AMOR, EL ODIO Y LAS PASIONES SINIESTRAS Y BRUTALES

El Caliz de la Amargura

Creación del nuevo Wallace Reid

El gran actor escandinavo GOSTA EKMAN y MARY JOHNSON.

Avenida

6.30 - HOY - 9.30

El número favorecido con el auto es el 6,448.

DELICIAS

Un estreno de arte. — La sala del Delicias se ve cada vez más frecuentada por la diversidad de sus estrenos diarios. Sus programas están tomados de las casas más importantes, razón por las cuales la primera en estrenarse en el barrio: hoy toca a su pantalla darnos a conocer una visión de arte que lleva por título "La trompeta de la fama", y es una de esas agudas observaciones que tienen los norte-americanos de su ambiente.

Discos Víctor

...ello Rojo, grandes $ 27.00

...ello Rojo, chicos $ 18.50

Discos Columbia

...randes dobles.. $ 18.00

...hicos, de $ 9.50 a $ 13.00

No olvide Ud. que también ...anjeamos sus discos en ...uen estado por otros a su ...tisfacción.

THE MUSIC EXCHANGE

ESTADO 213

ALHAMBRA Y VICTORIA

Una nueva cinta de la Associated Producers, estrenarán hoy estos concurridos cines centrales, en sus funciones especial y nocturna, se titula: "La muñeca rota"; el argumento de esta obra está salpicado de escenas que por la belleza y originalidad de su tema y también por la delicadeza y suntuosidad de sus escenarios, está llamada a causar una buena impresión, a la par que a llamar la atención en todo su extenso desarrollo. En la protagonización figuran nombres de destacadas estrellas, tales como Monte Blue, Mary Thurmann, la ex-chica atlética de Mack-Sennett y varias otras de grandes méritos interpretativos.

ATENAS

Una producción de arte alemán es la que este teatro ofrecerá en sus funciones especial y nocturna: "La princesa de Berania". Trátase de una cinta de carácter histórico, pues en su desarrollo se admiran los fastuosos y deslumbrantes palacios de la monarquía germana, con el esplendor y magnificencia que ostentaban en todo su apogeo. Crea el rol protagonista de la cinta la hermosa y seductora actriz Lionel Marks, actriz de sobresalientes cualidades dramáticas, siendo secundada por un elenco seleccionado de conocidas estrellas de los escenarios europeos.

REPUBLICA

Los amantes de las sensaciones fuertes y escalofriantes aventuras estarán hoy de plácemes admirando el estreno que esta concurrida sala de exhibiciones cinematográficas ofrecerá en sus secciones especial y nocturna. Trátase de la cinta titulada "El desafío", cuyo argumento relata una historia nutrida de grandes eventualidades que causarán verdadera emoción en el espíritu del espectador.

PROVIDENCIA

Con la tercera función de la serial Universal titulada "La senda del Oregón", realizará hoy este teatro sus funciones especial y nocturna. Consta esta jornada de los episodios 7-8-9, los cuales muestran las escenas más culminantes y sensacionales de esta novela episódica. Art Acord, el invencible cow-boy, crea el rol protagonista de esta obra, mereciendo verdaderos aplausos por sus temerarias proezas.

Las 4 Oportunidades para Ganar Dinero

Que ofrece "La Poderosa"

La 1.ª

15 DE NOVIEMBRE
SORTEO DE LOS BONOS DE
DOS PESOS
PREMIOS:

2 DE	$ 5,000
5 DE	$ 1,000
5 DE	$ 500
10 DE	$ 200
30 DE	$ 100
50 DE	$ 50
200 DE	$ 20
100 DE	$ 10

La 2.ª

25 DE NOVIEMBRE
SORTEO DE LOS BONOS DE
UN PESO
PREMIOS:

1 DE	$ 5,000
1 DE	$ 1,000
5 DE	$ 500
27 DE	$ 100
50 DE	$ 50
115 DE	$ 20

La 3.ª

5 DE ENERO DE 1924
SORTEO DE LOS
BONOS DE PROPIEDAD
PREMIOS:

1 DE	$ 25,000
2 Aprox. de	$ 2,500
1 Premio de	$ 10,000
2 DE	$ 5,000
5 DE	$ 2,000
10 DE	$ 1,000
20 DE	$ 500
50 DE	$ 200
100 DE	$ 100
200 DE	$ 50
999 Term. de	$ 25

Este es el BONO que lo hará a Ud. propietario.

La 4.ª

15 DE ENERO DE 1924
GRATIS
FIN DEL CONCURSO DE OPINIONES
PREMIOS:

PARA CADA GRUPO:	$ 1,000
1 DE	$ 500
1 DE	$ 300
1 DE	$ 200
1 DE	$ 100
10 DE	$ 50
10 DE	$ 20
50 DE	$ 10
100 DE	$ 5
200 DE	$

TOTAL PARA LOS TRES GRUPOS: 1,122 premios con $ 19,500.

No hay nada actualmente tan beneficioso para Ud. en el país, como estas cuatro oportunidades que le ofrece "LA PODEROSA". Aquí tiene Ud. ocasión de ver mejorar su situación económica. Y si su situación económica es desahogada, nunca está demás recibir una buena suma de dinero, aunque sea sólo para hacer un bonito obsequio a las personas que ama o distingue.

Adquiera hoy mismo sus "BONOS" para los tres sorteos, o bien, para el que más le agrade. Pida las "BASES DEL CONCURSO" y Folletos Explicativos, personalmente, o por Correo a Casilla 2662. Tendremos el mayor agrado en atenderlo. Son absolutamente gratis.

"LA PODEROSA" :: TEATINOS 333 :: CASILLA 2662

MARINA MERCANTE NACIONAL

EL GOBIERNO ADOPTA ALGUNAS MEDIDAS TENDIENTES A PROTEGER A LAS COMPAÑIAS NACIONALES DE BUQUES

El Ministro de Ferrocarriles dirigió con fecha de ayer dos importantes oficios, uno al Director de los Ferrocarriles del Estado y el otro Arica a La Paz.

En estos oficios, después de hacerse algunas consideraciones relacionadas con la necesaria protección que el Gobierno debe prestar a la Marina Mercante nacional, manifiesta la conveniencia de que esas Empresas ferroviarias, dentro de la justa consideración de sus intereses, den preferencia para el transporte de materiales y movilización de su personal, a las empresas nacionales de transporte marítimo como un medio eficaz de protección.

En igual sentido el mismo Ministerio ha dirigido una circular a todas las compañías y empresas nacionales de ferrocarriles particulares.

CAJA DE RETIRO

MODIFICACION DE LA LEY DE ESTA CAJA DE LOS FERROCARRILES

En la tarde de ayer conferenció con el Ministro de Ferrocarriles, señor Francisco Mardones, el ingeniero jefe de los Ferrocarriles del Estado, señor Rodolfo Jaramillo.

En esta conferencia el señor Rodolfo Jaramillo impuso al señor Ministro de algunos antecedentes relacionados con el proyecto de modificación de la ley de Caja de Retiro de los Ferrocarriles del Estado que pende de la consideración del Congreso.

Según nuestras informaciones, los datos que el señor Jaramillo proporcionó al Ministro señor Mardones, son necesarios para poder impulsar el despacho de este proyecto que es esperado con vivo interés entre todos los ferroviarios.

EL RETEN COMUNAL DE MAIPU

"NO PUEDE HACER ACTO ALGUNO DE AUTORIDAD", DICE EL MINISTRO DEL INTERIOR

Están impuestos nuestros lectores de las diversas incidencias a que ha dado origen la instalación del retén de la Policía comunal de Maipú en la calle de Chorrillos entre Dolores y Antonio Varas.

Con este motivo la Superioridad Policial denunció el hecho al Ministro del Interior.

El Jefe del Gabinete, con fecha de ayer, envió sobre esta cuestión una nota a la Intendencia de Santiago, por la cual fija los procedimientos que habrán de seguirse ante esta anómala situación que se ha creado y dice que el artículo 2.o de la ley 2,612 de 16 de Marzo del año 1920, que aumentó en un comisario-inspector y en 350 guardianes de la policía de la capital, estableció que con ese aumento el Gobierno debería extender el servicio policial de Santiago al sector de la Comuna de Maipú que queda comprendido entre la nueva Fábrica de Gas, inclusive, y el límite norte y oriente de la citada comuna con Santiago.

El señor Amunátegui Solar, dice al Intendente que en vista de esta terminante disposición legal y ante la necesidad de evitar que dos fuerzas distintas ejerzan funciones iguales, llame al Alcalde de Maipú y le pida el retiro del retén policial de esa comuna, colocándolo, si lo desea, fuera del sector a que se refiere la ley 3,612.

Termina el Ministro manifestando al Intendente, que esa fuerza no puede hacer en ese sector acto alguno de autoridad, función que corresponde a la Policía de Santiago.

Ataques de Grippe son sanados rápidamente con OBLEAS LAPPONI.

MUNICIPALIDAD

LA FIESTA DE LA POLICIA DE ASEO

SE HACEN CON GRAN ENTUSIASMO LOS PREPARATIVOS PARA SU CELEBRACION

Con fecha de ayer el Alcalde de Santiago dictó un decreto nombrando una comisión de regidores para que se encarguen de la organización de la Fiesta de la Policía de Aseo.

La Municipalidad, para estas fiestas ha acordado una suma de dinero, en atención a que los fondos colectados por los empleados de la Policía de Aseo, fueron destinados por ellos a incrementar las erogaciones para los damnificados del Norte.

CORRESPONDENCIA POSTAL

LO QUE HAY SOBRE LA CORRESPONDENCIA DIRIGIDA A LAS INSTITUCIONES DE BENEFICENCIA

En nuestra edición anterior dimos cuenta de una presentación que el Hogar de Piedad hizo a la Dirección de Correos y Telégrafos, relativa al deficiente servicio postal que se hace con los hospitales. Se agregaba que muchas de las cartas dirigidas a los enfermos asilados en estos establecimientos, llegaban con mucho atraso o se extraviaban.

Deseosos de conocer la causa de esta irregularidad, entrevistamos en la mañana de ayer al Administrador del Correo Central, señor Carlos Rojas Solar, quien se sirvió informarnos ampliamente sobre el particular.

El señor Rojas Solar nos dijo que era la primera vez que tenía conocimiento de tal irregularidad.

—Y esto, nos agregó, me extraña mucho más, toda vez que los hospitales tienen empleados especiales propios, encargados de retirar la correspondencia dirigida a los establecimientos de Beneficencia.

Por otra parte, continuó, todos los hospitales tienen casillas, donde son depositadas todas las cartas y demás especies postales que van dirigidas a dichos establecimientos.

Como ustedes ven, nos dice finalmente, la correspondencia dirigida a los establecimientos indicados, no sufre ningún atraso en su despacho en la oficina de mi cargo, por la razón muy sencilla de la facilidad que hay para su distribución.

Consejo de Estado

Mañana, a la hora de costumbre, celebrará sesión el Consejo de Estado.

Nuestro Adicto Militar en Buenos Aires

En pocos días más llegará al país nuestro Adicto Militar en la Argentina, capitán señor Palacios.

LO MAS COLOSAL -- LO MAS ESTUPENDO -- LO MAS GRANDIOSO

LO VERA EN LOS

ALMACENES DE LIQUIDACIONES

Todos los géneros a precios de hace veinte años, por inauguración de las reformas efectuadas en nuestro local.

No tema las aglomeraciones, porque ahora tenemos espacio para atender a 5,000 compradores.

ALGODONES

GASAS floreadas, mt., a	$ 0.95
LIENZO lavado fino, mt., a	$ 1.20
VELOS floreados, muy bonitos, mt., a	$ 1.20
CEFIROS para camisas y delantales, mt., a	$ 1.60
VELOS finos de 1 mt. de ancho, mt., a	$ 1.90
GENEROS para visillos, con dibujos, mt., a	$ 1.60
TOCUYO grueso para sábanas, mt., a	$ 1.80
ORGANDIS lisos, ancho: 1 mt., mt., a	$ 1.95
CRETONAS finas, ancho: 1 mt., mt., a	$ 1.90

Y muchos otros géneros, cuyo valor menor a $ 2.00, el metro.

CREAS

CREAS 1/2 hilo, ancho: 160 ctms., mt., a	$ 6.60
CREAS 3/4 de hilo, ancho: 160 ctms., mt., a	$ 7.80

Y diez clases más, todo muy barato

GENEROS DE HILO

VELOS finos, de 1 mt. de ancho, mt., a	$ 2.00
BRINES lisos, ancho: 1 mt. (muchos colores), metro, a	$ 2.40
BRINES gruesos para trajes de niño, mt. a	$ 2.40
PIEL blanca, muy fina, mt. a	$ 2.40
BRINES mercarizados, 50 colores; ancho: 1 metro, mt. a	$ 2.90
ORGANDIS puro hilo, ancho: 1 mt., mt. a	$ 2.80
50,000 piezas de velo floreado egipcio, mt. a	$ 3.80
BRIN escocés puro hilo, mt. a	$ 5.80
MARROCAIN, dibujos egipcios, mt. a	$ 4.80
ESPONJAS, dibujos egipcios, mt. a	$ 4.80
GENERO brocado para muebles, mt. a	$ 8.80
GABARDINAS finas en blanco, mt. a	$ 6.80

ADEMAS, TENEMOS 1,000 ARTICULOS MAS, TODOS VENDEMOS A PRECIOS QUE LLAMARAN PODEROSAMENTE SU ATENCION.

GENEROS DE SEDA

RECIBIMOS NUEVAS PARTIDAS DE GENEROS DE SEDA

ESPUMILLAS finas, 50 colores, mt. a	$ 19.80
TAFETANES pura seda, mt. a	$ 19.80
CREP Marrocain, muy grueso, liquidaremos mañana, mt. a	$ 29.80
FOULARES en dibujos egipcios, recién recibidos, pura seda, ancho: 1 mt., mt. a	$ 24.80
GEORGET fino, todos los colores, mt. a	$ 18.80

NUESTRAS NOVEDADES EN SEDAS Y LOS PRECIOS BARATISIMOS, SERAN LA NOTA SOBRESALIENTE DE ESTA LIQUIDACION.

LANAS

SARGA pura lana, metro a	$ 5.80
GABARDINAS finas, ancho: 130 ctms., mt. a	$ 13.80
GABARDINA francesa, muy buena, en todos los colores, ancho: 140 ctms., mt. a	$ 18.80
GABARDINAS impermeables, ancho 150 ctms., metro a	$ 29.80

1,000 PIEZAS de Esponjas lisas de 1 metro de ancho, en buena clase, metro, a	$ 3.40
1,000 PIEZAS Damasco para manteles, ancho: 1.50, mt. a	$ 5.80
1,000 PIEZAS de Batista fina para ropa interior, 19 colores distintos, mt. a	$ 3.40
5,000 PIEZAS de Popelina, media seda, en 1 mt. de ancho, mt. a	$ 4.40
1,000 PIEZAS de Velo y Cañamazo blanco en puro hilo garantizado, metro, a	$ 3.80

PARA ESTA COLOSAL LIQUIDACION, HEMOS PUESTO DOS CAJAS PARA MAYOR COMODIDAD DE LOS COMPRADORES.

QUEDARA ASOMBRADO
VISITENOS HOY MISMO

ALMACENES DE LIQUIDACIONES (Sociedad Anónima) ESTADO Núm. 135

INFORMACIONES CABLEGRAFICA

LOS ALIADOS ANTE EL POSIBLE REGRESO DEL EX-KRONPRINZ

GRAN BRETAÑA

BANQUETE OFRECIDO AL REY DE SUECIA POR EL MINISTRO DE CHILE

LONDRES, 5.— El Ministro de Chile en esta capital, señor Agustín Edwards ofreció en la Legación un brillante banquete seguido de una hermosa recepción, en honor del Rey de Suecia.

Entre los asistentes a eso acontecimiento social, se encontraban los embajadores de Francia, Italia, Alemania y Suecia, numerosos otros diplomáticos, miembros de la nobleza y del Gobierno.

Entre los representantes de la nobleza pudieron verse el gran duque Miguel de Rusia, el duque y la duquesa de Abercorn, los marqueses y marquesas de Sligo, Salisbury, Londonderry, Milfordhaven, Camden, Chamberlain; los condes condesas Beatty, Birkenhead, Lisborne, Mountedgecombe, Ilchester, Powis, Chomer, Onslow, Brecknock, Ossory, Shaftesbury y Yarbrough, sir Robert Horne, miembros del Gabinete y otros nobles, el señor de Anchorena y señora, el señor De Oliveira, el señor Silva Cortés.

La parte musical estuvo a cargo de la banda "Blue Hungarian Gypsy".— (U. P.)

Mr. ASQUITH COMBATE LA POLITICA PROTECCIONISTA DEL GOBIERNO

DEWBURY, 5.—Mr. Asquith, en un discurso pronunciado en esta ciudad, inauguró su campaña en contra de la política aduanera del Gobierno, manifestando que el libre cambio es necesario y que las tarifas aduaneras sólo sirven para aumentar la desocupación.

"La verdadera causa de la falta de trabajo, dijo, está en el embotellamiento del comercio mundial. Las disposiciones del proteccionismo no sirven sino para imponer mayores trabas al comercio de exportación. El remedio está en devolver al mundo su capacidad productora y su potencia de intercambio".—(U. P.)

El comprador de Papyrus

LONDRES, 5. — "The Westminster Gazette" informa que el comprador de Papyrus es Jarvis, preparador del potrillo.—(U. P.)

¿Qué harían en ese caso? — Se cree que Francia sería la única que trataría de oponerse a él, talvez estimulando la República del Rhin.

(Correspondencia cablegráfica de Charles M. Mac Cann, especial para "La Nación")

LONDRES, 5.— El regreso del ex-Kronprinz a Alemania, especialmente si el Gobierno de Berlín se decide a emplearlo en contrarrestar la influencia de Baviera, es peor aún que las actuales diferencias aliadas.

En efecto, nada hay en el Tratado que se oponga a la vuelta, pues se estima que no hay base para obrar mientras no esté ría dirigir representaciones a Alemania. De Fuente autorizada se niega que se haya adoptado medida alguna para impedir su vuelta, pues se estima qu eno hay base para obrar mientras no esté en territorio alemán. Una vez el Príncipe en Alemania, la situación política se presentaría en la siguiente forma: Francia oponiéndose enérgicamente, Gran Bretaña, que desea por todos los medios evitar la ruina de Alemania, sería favorable, ya sea secreta o abiertamente, de su vuelta y lo mismo ocurriría con los belgas e italianos, si bien en grado más moderado. Son muchos los que creen que Alemania, como República, está en situación anormal y que mejoraría mucho su condición bajo un monarca constitucional.

Es preciso recordar también que Francia es la única República que figura entre las potencias aliadas y, en caso de que regresara el ex-Kronprinz a Alemania, lo más probable sería que los aliados no hicieran nada.

Tal vez Francia adoptaria alguna acción individual para hacer presión como por ejemplo, estimular la formación de la República del Rhin que actualmente está moribunda.— MAC CANN.— (U. P.)

Se predicen elecciones generales para Enero

LONDRES, 5. — Los liberales independientes predicen que es probable que se verifiquen elecciones generales en Enero próximo.

Mr. Asquith pronunciará esta noche un discurso en Dewsbury, contestando las declaraciones hechas el Viernes en Manchester por Mr. Baldwin — (U. P.)

Los liberales independientes pronostican elecciones generales en Enero

LONDRES, 5.— Los liberales independientes pronostican que, probablemente en Enero, se llevarán a cabo elecciones generales y declaran que hay candidatos que desean que la cuestión del trigo y de la carne sea incluída en los programas.

Mr. Asquith contestará esta noche en Dewsbury, en un discurso, las declaraciones hechas el Viernes en Manchester, por Mr. Baldwin.

Los liberales independientes han iniciado formalmente una campaña en contra de la política proteccionista y, en una asamblea que se llevará a cabo en esta capital, el 15 del presente, hablará Mr. Asquith.—(U. P.)

ALEMANIA

Un llamado del Gobierno al pueblo

BERLIN, 5.— El Gobierno se ha dirigido al pueblo pidiéndole su apoyo y, simultáneamente, anunció que procedería con toda energía en contra de los grupos que intenten derrocar al régimen.

Declara que los alemanes no deben batirse entre sí ni establecer un régimen inconstitucional que solamente serviría para anular los esfuerzos que, desde fuera, se hacen para ayudar al país.— (U. P.)

Los separatistas atacan Kaiserlautern

BERLIN, 5 — Los separatistas atacan Kaiserlautern: su primer ataque ha sido rechazado. La lucha continúa. — (U. P.)

BERLIN, 5. — Los separatistas lograron ocupar las oficinas del distrito en Kaiserlautern, como también las del diario local.

Mientras tanto, las tropas francesas dispersan los grupos en las calles.

Los separatistas esperan apoderarse de Kaiserlautern para, de allí desparramarse en todo el Palatinado. — (U. P.)

LOS FUNERALES DEL EX-PREMIER Mr. BONAR LAW

Se realizan ayer en Londres, con toda solemnidad. — Los restos fueron sepultados en la Abadía de Westminster.

(Correspondencia cablegráfica de Percy M. Sarl, especial para "La Nación")

LONDRES 5. — Grandes multitudes se reunieron a lo largo de la ruta seguida por el cortejo que acompañó los restos del ex-Premier Mr. Bonar Law. La comitiva partió desde la iglesia de St. Columbus, situada en Pons Street y se dirigió a la Abadía de Westmister. Dos mil policías adicionales han sido destinados con el objeto de detener el tráfico a medida que avance el cortejo fúnebre. Las exequias se iniciarán a las 10.30, con un servicio del rito presbiteriano escocés, en la Iglesia St. Columbus pues los cenizas permanecían allí desde el Sábado, día en que se verificó la cremación de los restos.

Participaron en los funerales, la Fuerza Real Aérea y un regimiento escocés, al cual pertenecieron dos hijos de Mr. Bonar Law, que fueron muertos en la guerra.

A la puerta de Buckingham Palace, se unieron al cortejo el príncipe de Gales, el Premier Baldwin, Mr. Chamberlain, Mr. Asquith, Mr. Ramsay, Mr. Mac Donald, Lord Baverbrook, Lord Curzon, Lord Fitzalan, Mr. Balfour, y el speaker de la Cámara de los Comunes, Mr. Whitley. El cortejo llegó a la Abadía a las 11.50, recibiéndolo el Arzobispo de Canterbury y el deán de la Abadía. Estos llevaron los restos al altar, pasado la tumba del soldado desconocido. El deán entonces dió lectura al servicio fúnebre y el arzobispo de Canterbury por su parte dió la bendición a la familia del extinto formada por dos hijos, dos hijitas y una cuñada.

Asistieron, además, a los funerales representantes de todas las familias reales europeas, funcionarios extranjeros y el Embajador de Francia. El Premier Poincaré se hizo representar personalmente por el ex-Embajador, M. Ducaine.

Antes del servicio se tocó la marcha fúnebre de Beethoven.

Los asistentes permanecieron todos sentados mientras los dolientes procedían al entierro de los restos, en una tumba situada en la nave que queda entre el órgano y la tumba del soldado desconocido, cerca de las de Darwin, Livingstone, Ben Johnson, Fox y Pitt, en la porción reservada a los estadistas.

Al colocarse las cenizas en la cripta, se tocó la marcha fúnebre de Chopin. — (U. P.)

Lámparas Eléctricas

Gran surtido en todos los estilos, a precios sin competencia.

PABLO SCHAUFELE
SANTO DOMINGO 1025. —
TELEFONO 1753

LOS NUEVOS. "BUICK 1924"
CON FRENOS EN SUS CUATRO RUEDAS

Buick 24-6-49 Seven Passenger Touring

Satisfacen al más exigente.

MORRISON & CO.

AHUMADA 65 77 SANTIAGO

Las incursiones de los desocupados hacia los barrios ricos

BERLIN 5.—El barrio residencial, situado en la parte occidental de la ciudad, que, hasta ahora no había sido molestado por los hambrientos y desocupados, ha presenciado hoy numerosos saqueos y la policía ha tenido una ardua labor.

Sus informaciones dan cuenta de frecuentes incursiones de desocupados a Kantstrasse y Wilmersdorstrasse. Los sublevados llegaron hasta el corazón de Kurfurstendame, que es el boulevard más aristocrático de la capital y entrando a las carnicerías y panaderías, las desocuparon en un momento, desapareciendo en seguida.

Se anuncia que un numeroso grupo se dirige desde Kurfurstendame hacia el barrio millonario de Grunewald.—(U. P.)

Las negociaciones entre Stinnes y las autoridades francesas

PARIS, 5. — Las negociaciones entabladas en Dusseldorf entre el grupo Stinnes y la autoridad francesa se reanudarán hoy Lunes. Se cree que se llegue a algún acuerdo relativo a la reanudación del trabajo y que esto acuerdo será firmado el Jueves. Francia espera, primero: el pago de lo atrasado de la contribución del carbón, que alcanza a 15.000,000 de dólares y que confía se haga en breve; segundo, que se verifique en forma regular en el futuro, pagándose a razón de 10 francos por tonelada; y tercero, la reanudación de los pagos en especie.—(U. P.)

Los peligros de la falta de pan

BERLIN 5.—En los precisos momentos en que terminaba la disposición de las tropas en la frontera de Turingia, para hacer frente a cualquiera eventualidad, surgió el peligro de una revolución por falta de pan en las principales ciudades.

El rumor erróneo de que el precio del pan había sido fijado a 140 mil millones de marcos lo que equivale aproximadamente a 33 centavos oro, siendo que los salarios, la semana pasada, habían sido de 250 a 500 mil millones, hizo que muchas panaderías cambiaran sus precios y que millares de familias se desesperaran al ver que no alcanzaban, con el salario de una semana, a comprar más de dos panes.

En esta situación, lo único que preocupa al pueblo es la cuestión del pan; lo demás, aún el posible avance de los soldados de von Ehrhardt, lo tiene muy sin cuidado.—(U. P.)

Farmacéutico

titulado, joven, con deseos de trabajar para regentar Farmacia en el Norte, se necesita. Escribir con pormenores a nombre de señor Farmacéutico a esta imprenta.

Gran Maletería Francesa
DE S. A. MANSUY
ANTIGUA CASA P. BATMALE, FUNDADA EL AÑO 1890
Casilla 1696 — *Av. Brasil* 537 — *Tel. Ing.* 1990
Gran surtido en Baules, Cajas-mundo, Maletas, Maletines, Necessaires, Sombreras, Etc., Etc.
HECHURAS Y COMPOSTURAS
Especialidad en trabajos finos
VENTAS AL DETALLE A PRECIOS DE FABRICA

ALEMANIA PROTESTA DE LA AYUDA FRANCESA A LOS SEPARATISTAS

BERLIN, 5. — El Gobierno alemán ha protestado ante el de Francia, citando la supuesta ayuda de las tropas y autoridades francesas a los separatistas.—(U. P.).

LA EMISION DE PAPEL MONEDA

BERLIN, 5.— Durante la semana pasada fueron emitidos billetes por valor de cuatrocientos cuadrillones de marcos.

El papel-moneda en circulación, asciende actualmente, a cuatrocientos veinticuatro cuadrillones.— (U. P.)

La cartera del Interior ofrecida al ex-burgo maestre de Duisburg

BERLIN, 5.— Circula el rumor de que la cartera del Interior, vacante por renuncia de Sollmann, ha sido ofrecida al ex-burgomaestre de Duisburg, Jarris.— (U. P.)

La guardia en la frontera bávara

BERLIN 5.—El Ministerio de Defensa Nacional declara que, actualmente, están frente a frente grupos de la policía del Reich y de Baviera, pero que no hay que creer que existe espíritu alguno de agresividad entre ellos, pues su objeto es únicamente garantizar la seguridad en contra de varios regimientos ilegales que están acampados detrás de las líneas de la policía bávara.

El Gobierno de Munich se abstiene de suministrar dinero y alimentos a esas fuerzas ilegales, con el objeto de contribuir a su dispersión y ha dado órdenes a la policía que tiene en la frontera de impedir que las tropas de von Ehrhardt crucen la frontera.

Frente a Baviera hay, actualmente, fuerzas de la Reichswehr, compuestas de destacamentos de infantería, caballería y artillería que, según declaraciones de los miembros del Gabinete, son suficientes para hacer frente a la situación.—(U. P.)

Los nacionalistas se reunirán hoy

BERLIN, 5. — Los grupos nacionalistas se reunirán en Munich el Martes. Se informa que piensan provocar una reacción contra el movimiento militar. Sin embargo, esta iniciativa es mirada escépticamente.—(U. P.)

Berlín al margen de una revolución por falta de pan

El pueblo saqueó ayer las panaderías.— Los agrarios tratan de complicar más la situación, para favorecer a los reaccionarios.— Las mujeres piden ya la vuelta del antiguo régimen.

(Correspondencia cablegráfica de Carl. D. Groat, especial para "La Nación")

BERLIN, 5.—Al caer la noche la ciudad está presa del terror después de un día de saqueo.

El único tema de conversación, tanto para los pobres como para los ricos, es el precio del pan. El día de hoy ha sido el de más trabajo para la policía, desde hace cuatro años.

Los mercados estaban llenos de mujeres que chillaban y gritaban, habiendo algunas de ellas esperado inútilmente toda la noche para poder obtener la mitad de un pan. En los barrios obreros nadie enciende luz y las familias se reunen en las escaleras, cuyas casas están tenuemente alumbradas.

El pueblo saqueó no solamente las panaderías, sino también las cigarrerías, pastelerías y carnicerías. En el centro de la ciudad muchos jóvenes entraban a las tiendas de ropa, con el pretexto de comprar, pero luego se llevaban los artículos sin pagar.

Numerosos fueron los almacenes que, en vista del saqueo, no abrieron sus puertas en todo el día. Es verdad que parte del movimiento fué de carácter político o más bien dicho racial, pues, iba dirigido contra los semitas, pero la mayoría de los que participaron en los desórdenes lo hicieron impulsados por el hambre, al saber que el pan valía 140 mil millones de marcos.

El Ministerio de Alimentos condenó esa suma como excesiva, pero, en cambio, los encargados de evitar las especulaciones admitieron ese precio, tomando en cuenta, el de la harina. Inmediatamente, los Gobiernos federal y de Prusia anunciaron que confiscarían la harina y la pondrían a disposición de los panaderos, con el objeto de evitar que continúe el alza del precio del pan y favorecer, en cambio, el aumento de su producción.

Los diarios insisten en que el valor del pan no debe exceder de 50 mil millones.

Es indudable que los agrarios tratan de complicar más aún la situación, con el objeto de favorecer a los reaccionarios y la lucha que sostiene el Gobierno es desesperada. En efecto, en muchos mercados comienzan a gritar las mujeres, pidiendo la vuelta del antiguo régimen que les traerá los días de antaño, en vez del actual, en que el pan llega a valer 1.40 marcos oro.— GROAT.—(U. P.)

Temores de una revolución

BERLIN, 5.— El peligro de una "Revolución del pan" en las grandes ciudades se hace inminente con motivo del alza de los precios de alimentos. El Ejército ha terminado sus preparativos y las tropas de Turingia están listas para cualquiera eventualidad.— (U. P.)

El 80 por ciento de la población del Rhin es separatista

PARIS 5. — Se asegura aquí que el 80 o|o de la población del Rhin es separatista, el 15 nacionalista, y el 5 o|o restante comunista. También se asegura que muchos separatistas de corazón no han iniciado acción alguna, porque prefieren dejar que la clase baja tome la iniciativa para ellos, si el movimiento adquiere desarrollo, unirse entonces abiertamente. La razón de esto es que temen de que en caso de un fracaso se produzcan represalias sin misericordia por parte de los prusianos.

También se asegura, que es imposible hacer un cálculo exacto de cuántos son los separatistas renanos, porque están diseminados y no existe unión alguna entre ellos, faltando además una cabeza, pues a excepción de Matthes, otros posibles jefes se mantienen ocultos. Sin embargo se considera en París que los separatistas triunfarán finalmente, especialmente si el estado caótico de Alemania aumenta.

Un personaje francés declaró, que para el triunfo del movimiento separatista existían tres obstáculos principales: primero, la neutralidad francesa, y el deber que se ha impuesto Francia de evitar los derramamientos de sangre; segundo, la falta de dirección; y tercero, la pasividad germánica que ha demorado la instalación definitiva del nuevo régimen.— (U. P.)

La situación en la frontera de Baviera

BERLIN, 5. — Un general desconocido llamado Nailus, que tal vez pueda ser von Ludendorff o Ehrhardt comanda las fuerzas de la frontera. El duque de Coburgo, también se encuentra en la frontera.

En una información especial para "Die Vossische Zeitung", el duque de Coburgo hizo la siguiente declaración.

"Esta concentración me recuerda las maniobras de ante de la guerra".

Se cree que sin duda, alguna las bandas bávaras se preparan para atacar y Ehrhardt las dirigirá abiertamente.

El Gobierno siempre sigue manteniendo en secreto el movimiento de las tropas y el público es únicamente informado por la prensa que por lo general publica párrafos escritos en la siguiente forma:

"El Gobierno, finalmente ha reaccionado y ha adoptado las medidas necesarias contra las fuerzas bávaras concentradas en la frontera".

Con motivo de que el reclutamiento se hace en toda Baviera en forma ostensible la ansiedad es muy grande en ésta. Se teme, además, que el precio del pan experimente una nueva alza y se produzcan derramamientos de sangre el nueve de los corrientes.—(U. P.)

Precaución contra un posible golpe reaccionario

BERLIN, 5.— Los republicanos están completamente amargados en contra de la derecha.

Los socialistas demócratas han obtenido del Gobierno la promesa de que se lanzara una proclama autorizando a los reconocidos republicanos, y especialmente a los socialistas demócratas a reclutar gente para estar dispuestos en caso de un golpe reaccionario, el que, según declaran, ha sido ahora proyectado para el Jueves en vez del Martes.

Se ha vuelto también a hablar de la posibilidad de una huelga ferroviaria pero los socialistas dicen que, en la actualidad, semejante movimiento sería fatal.— (U. P.)

Iniciativa de los Demócratas y Socialistas

BERLIN 5. — Los demócratas y socialistas tratan de formar las centurias "Negras, Rojas y Doradas" para contrarrestar la acción de los monarquistas y sus tentativas de un golpe de Estado. El Ministro de Defensa se opone a esta iniciativa.—(U. P.)

Mueblería
COLON
66 BANDERA 66
Consulten nuestros precios antes de hacer sus compras.

FRANCIA AISLADA MORALMENTE POR LOS ALIADOS

Se trata de influenciar a M. Poincaré para cambie de opinión respecto de la Co cia de expertos.

(Correspondencia cablegráfica de Allen, especial para "La Nación")

LONDRES, 5.—Bélgica ha sido empleada como palanca ra tratar de hacer cambiar de opinión al Premier francés.

Hasta no hace mucho, Gran Bretaña no quería que Bélgica se separara de Francia por cuanto la consideraba como la influencia moderadora que podía tener algún peso en la de M. Poincaré, pero ahora, en vista de la extensión por la intransigencia francesa, se probará la política miento moral, para demostrar claramente a M. Poincaré die comparte sus opiniones. Hasta ahora no se divisa la mínima posibilidad de un cambio en el Premier francés.

Gran Bretaña espera la respuesta a su última nota después, en una reunión de Gabinete, decidir, primeramente se trata una vez más de persuadir a M. Poincaré para cambie de opinión; segundo, del envío de una nota basada en la petición francesa de que se investigue la capac actual de Alemania; y tercero, si se abandona la Conferencia.

No se ha hablado y, al parecer, no hay la menor probabilidad de que Bélgica, Italia y Gran Bretaña envíen la nota firma de Francia, de suerte que, lo más propable es que se tará el primero de los tres temperamentos indicados más Si se fracasa, dependerá únicamente de los Estados Unidos se adopte el segundo o el tercero, pues Gran Bretaña, parte, desea que se verifique la Conferencia, en cualquiera pues la considera como el mejor medio de salir de un desagradable que, según se cree, conduce solamente a una pleta separación y aún a una verdadera enemistad franco-tánica. Sigue, pues, su política de "paciencia infinita" por to el camino que habría de seguir, de otro modo, significa preparación de una nueva guerra en Europa.—ALLEN.—(U. P.)

Las fuerzas federales en la frontera de Baviera

BERLIN, 5.— El Ministerio de Defensa admite la posibilidad de que los efectivos de dos regimientos, más o menos, están repartidos del lado de Baviera y que, aún cuando no están organizados como regimientos, pueden ser aprovechados en cualquier momento.

Ha manifestado, además, que hay dos mil individuos de la Reichswehr estacionados en Ohrdruff, en Turingia, pero no ha revelado que sea Reinhardt quien los comanda. Lo que hay de verdad es que los republicanos están dispuestos a alistarse como voluntarios para proteger y defender la democracia.

Los separatistas atacan a Kaiserslautern

BERLIN, 5. — Los separatistas están atacando al Kaiserslautern. Al principio fueron rechazados, pero volvieron otra vez al ataque. La lucha prosigue.—(U. P.)

Gran demostración anti-semítica

BERLIN 5. — Los manifestantes provocaron serios disturbios en los barrios judíos, gritando que los mataran y les extrajeran el dinero extranjero de sus ropas. Varios judíos resultaron ligeramente heridos.

Un judío carnicero, que tiene solamente una mano, hirió a uno de los asaltantes con una hacha que usa para partir la carne.

La policía hizo fuego sobre los revoltosos y los llevó hasta la Plaza de Alejandro, cerca de los cuarteles de la policía. Los manifestantes seguían gritando: "Mueran los judíos de la Bolsa!" La policía nuevamente tuvo que intervenir, atacando a los asaltantes y dispersándolos de las calles cercanas a la Bolsa. — (U. P.)

NO SE IMPONDRIA CONDICION ALGUNA AL REGRESO DEL EX-KRONPRINZ

BERLIN, 5.—En la sesión que celebró el Gabinete en la tarde se informó que la situación en Baviera, era un poco menos grave, pues von Kahr se ha alejado un poco de los ilegales.

Se ha sabido que, en una carta dirigida recientemente al ex-kronprinz no se impone condición alguna a su regreso, pidiéndole únicamente que informe al Gobierno respecto de la fecha en que piensa volver al país.—(U. P.)

La lucha en Kaiserlautern

COLONIA, 5.—Comunican de Kaiserlautern que continúa la lucha entre los separatistas y no separatistas, por la posesión de la ciudad.—(U. P.)

El posible regreso del ex-Kronprinz preocupa a M. Poincaré

LONDRES, 5.—El corresponsal de "The Exchange Telegraph Company" en París anuncia que M. Poincaré discutió con el Embajador británico la cuestión del po greso del ex-kronprinz a

LOS SOCIALISTA ACUDEN EN DEFE DE LA REPU BLICA

BERLIN, 5.—Los socialis nifestaron al presidente E pueden reunir cerca de cie soldados en defensa de la ca.

Se han enviado refuerzo centros manufactureros de nas de Turingia, para evitar bávaros se apoderen de el sabe también que, las tr Chemnitz han sido enviadas ringia.—(U. P.)

Von Seeckt y Ge conferencian co Stresemann

BERLIN, 5.—Los saqueos panaderías principiaron, en la ñana de hoy, al saberse que tendría el precio de 140 mi nes de marcos, para el pan.

Unos quinientos desocupados desesperados, asaltaron ent carros de pan en los barrios ros, interviniendo la policía dispersarlos.— (U. P.)

El malestar en Ber

BERLIN, 5.— El malestar núa; domina un sentimiento contra los judíos.

En toda la ciudad ha saqueos de almacenes de alimenticios, de almacenes pos y de cigarrerías. La policía detenido a los saqueadores centenares. —(U. P.)

Las actividades mi res en Turingia

BERLIN, 5.— Se sabe que individuos, que pertenecieron célebre División de Hierro ahora están a las órdenes del ral von der Goltz, están en pin, listos para plegarse a cu golpe que intente dar la dere Gobierno aún no ha hecho na tra ellos.

Tres Regimientos de Baden cuentran actualmente en Tu bajo el mando del General v se, quien está a las órdene Reinhardt; estas son todas la pas que, al parecer, han sido lizadas hasta ahora para re las que están en Turingia.—(U

La agitación anti-se

BERLIN, 5.— Se rumorea que judíos perecieron en los des anti-semitas habidos hoy en la pital.— (U. P.)

En Baviera se aclama capitán Erhardt

BERLIN, 5. — Se asegura demostraciones públicas ver en la frontera de Baviera se vado al capitán Erhardt y se cho que "el capitán es el hombre capaz de gobernar a mania".

Se cree que los concentrados la frontera alcanzan a seis que hay otros miles perfec armados, que esperan úni un llamado para unirse a las fuerzas.

La línea principal de trop rre y pasa por Rodach, Neu Kron Kronach.—(U. P.)

KISS-ME

LO MEJOR QUE SE FUMA A 40 cts.

CHAMPAÑA IMPORTADO Y NACIONAL VENDE ALFREDO BLANCHARD CALLE LA BOLSA 33

CIGARRILLOS
Westminster
$2.40
BRITISH-AMERICAN TOBACCO Cº (CHILE) LTD

PARA NUESTRA GRANDIOSA LIQUIDACION NECESITAMOS,
100 SEÑORITAS ENTENDIDAS EN LA VENTA DE GENEROS
ALMACENES DE LIQUIDACIONES -:- Estado 135

DEL EXTERIOR

DE NUESTROS CORRESPONSALES ESPECIALES, VIAS EASTERN Y HALL AMERICA CABLES INC., Y DE "THE UNITED PRESS"
LOS ORIGINALES DE TODOS LOS CABLEGRAMAS QUE SE INSERTAN EN ESTA SECCION ESTAN A DISPOSICION DEL PUBLICO EN ESTA IMPRENTA

Se inicia el proceso de los asesinos de Worowski

Ambos acusados, Conradi y Polounine, aceptan los cargos formulados en su contra

(Correspondencia cablegráfica de Henry Wood, especial para "La Nación")

LAUSANNE, 5.—El proceso del asesino de Vorowski, Conradi, se inauguró hoy en la ex sala de juego del Casino Mont Benon.

El tribunal de distrito, formado por tres jueces, se reunió bajo la presidencia del señor Ponjalliz.

Tres gendarmes rodeaban a los dos acusados, Conradi, autor del asesinato, y Popounine, acusado de complicidad. Ambos se estrecharon la mano y empezaron a conversar tranquilos y sonrientes.

Los abogados encargados de la defensa trataron de eliminar a los representantes de la señora Vorowski y de su hija, que están demasiado enfermas para asistir a la audiencia, manifestando que no les reconocían autoridad para ser parte en la causa, a menos de que presentaran los certificados de matrimonio y de nacimiento correspondientes. La Corte desoyó esas reclamaciones, lamentando la tendencia de la defensa a retardar la acción de la justicia por medio de procedimientos tan lamentables.

Al ser interrogados, ambos acusados aceptaron los cargos formulados en su contra, limitándose a exponer los sufrimientos que habían tenido que soportar bajo el régimen de los Soviets o declarando que se entregaban a merced de la justicia.—WOOD.—(U. P.)

SUIZA

La reforma financiera de Austria

GINEBRA 5.— La Secretaría de la Liga de las Naciones anuncia que según una reciente comunicación del Banco Nacional austriaco, el cual ha organizado sus operaciones en conformidad al plan de reconstrucción financiera del Austria, elaborado por la **Liga de las Naciones**, aparece que el papel que había en circulación ha sido reducido a 19 mil millones de coronas oro y los depósitos de letras sobre el extranjero ha aumentado en 51 1|2 mil millones de coronas.

Los bancos han cumplido sus obligaciones, incluyendo el circulante fiduciario el cual ha sido cubierto al 8 o|o en vez de hacerlo a 20 o|o como la ley lo exigía.—**(U. P.)**

GRECIA

La situación se ha normalizado

LONDRES, 5.—Despachos oficiales procedentes de Atenas indican que la situación se ha despejado, disminuyendo el temor por los disturbios de los republicanos.

Manattas, nuevo Ministro de Guerra, que es un político moderado, es considerado aquí como una persona que hará valer su influencia en sentido de lo más favorable.—**(U. P.)**

ATENAS, 5.—**Los oficiales condenados a muerte** por la Corte Marcial han apelado, pidiendo clemencia para ellos.—**(U. P.)**

ATENAS, 5.—**Dos mil republicanos participaron en el mitin** que intentó marchar al palacio real. Se tomaron medidas para evitar el ataque. —**(U. P.)**

El fracaso del movimiento republicano

LONDRES, 5. — Informaciones recibidas de Atenas anuncian que de fuente autorizada el general Pangalos y sus secuaces, convencidos de que no han tenido éxito en la proclamación de la República, han dejado por el momento definitivamente a un lado la cuestión.— **(U. P.)**

ESPAÑA

MADRID, 5.—**El viaje de los soberanos a Cartagena.**—El Miércoles partirán a Cartagena los soberanos españoles acompañados de Primo de Rivera.

Concurrirán a la inauguración de los monumentos a los héroes de Cuba, regresarán el Sábado, para emprender después el viaje a Roma.— **(U. P.)**

MADRID, 5.—**El Gobierno ruso** ha autorizado la repatriación de varios españoles que se encuentran en la miseria.—**(U. P.)**

MADRID 5.— **El Embajador de Estados Unidos** aceptó la invitación de Primo de Rivera, para acompañarlo en el viaje oficial a Cartagena, a la inauguración del monumento de los héroes de Cavite y Santiago. —**(U. P.)**

El deficit de 1922

MADRID, 5. — La liquidación del presupuesto general del estado correspondiente al año financiero de 1922 dejó un déficit de 920 millones de pesetas, o sea de 172 millones menos que la del ejercicio financiero del año anterior. Hay que aumentar a esa suma, cantidades correspondientes a la partida de diversos, que aumentan el déficit de este año a 931 millones.—**(U. P.)**

MADRID, 5. — **Las empresas ferroviarias privadas.** — Los ferroviarios tienen la intención de proponerle al Gobierno la suspensión de las empresas privadas, estableciendo para ellas una administración centralizada constituída por los sindicatos ferroviarios e integrada con agentes técnicos y prácticos de la industria, bajo la dirección de un consejo compuesto de representantes de las Cámaras de Comercio o Industria del Estado.— **(U. P.)**

MADRID, 5. — **Las obligaciones del Tesoro.** — Noticias particulares informan que la emisión de las nuevas obligaciones del Tesoro han sido cubiertas con exceso en Madrid y provincias.—**(U. P.)**

VALLADOLID, 5. — **Inspección del Ayuntamiento de Villalón.** — Con motivo de la inspección ordenada hacer en el Ayuntamiento de Villalón, han sido encarcelados el diputado provincial Adonaso Gordaliza, el ex-alcalde Nicolás Gordaliza, el agente del Ayuntamiento Félix Gordaliza, pertenecientes a la misma familia y todos liberales.— **(U. P.)**

Comunicaciones inalámbricas anuncian que a bordo del "Orcoma" viene Barbacoto.

HOLANDA

La vigilancia sobre el ex-Kronprinz

LONDRES, 5. — Comunican de Wieringen que el Secretario General del Interior, Kan, llegó a la isla para conferenciar con el ex-kronprinz.

Se ha establecido una vigilancia especial sobre todos los extranjeros que llegan a la isla y, apenas desembarcan, se les lleva ante el burgomaestre para que expliquen cuáles son los asuntos que motiva su venida.—**(U. P.)**

PORTUGAL

LISBOA, 5.—**En la frontera de Minho** chocaron los carabineros españoles y la guardia fiscal portuguesa.—**(U. P.)**

RUSIA

Nota de protesta al Gobierno polaco

MOSCOU, 5.—La Cancillería entregó a la misión polaca en Moscou una nota de protesta por los malos tratos que reciben los rusos en Polonia, incluyendo la violación de mujeres.

En la nota se amenaza con tomar represalias en los políticos que se encuentran en Rusia y si los asaltos se repiten exigirá satisfactorias compensaciones.—**(U. P.)**

Preparativos para festejar el aniversario de la revolución

MOSCOU, 5.—Todos los rusos cooperarán a los festejos del aniversario de la revolución rusa, el 25 del presente mes.—**(U. P.)**

ITALIA

¿Nuevos rumbos políticos en Italia?

ROMA, 5.— No se ha confirmado el rumor de que después de terminar el programa de los trabajos parlamentarios, el premier Mussolini pedirá al Rey que clausure el primer período de la legislatura, y el segundo período se inauguraría en la Primavera, leyéndose un discurso de la Corona, en el cual se señalarían nuevos rumbos políticos. — **(U. P.)**

"La Tribuna" comenta una posible decisión de Mr. Hughes

ROMA 5.—"La Tribuna", comentando la eventual retirada de las proposiciones de Estados Unidos sobre reparaciones, dice que la ausencia de esta potencia, ha producido una desilusión y que sería una calamidad moral y material, debido a que Norte-América es acreedora de todas las potencias.

Respecto al ajuste de las deudas económicas y financieras, sin Estados Unidos sería forzosamente precaria, siendo la segunda vez que este país estaría en contacto con las potencias europeas.

El diario termina deseando que Mr. Hughes piense bien sus decisiones.—**(U. P.)**

Ovación al General Cadorna en Florencia

FLORENCIA, 5. — Después del desfile de la victoria, los carabineros se vieron obligados a proteger al general Cadorna contra el excesivo entusiasmo de sus admiradores que insistían en llevarlo en hombros.

Un grupo de veteranos le había sorprendido en su domicilio y, sin darle tiempo para vestirse, le habían obligado a encabezar la manifestación.

El general fué objeto de una enorme ovación en que su nombre era mezclado al de Italia y al del Rey. **(U. P.)**

ROMA, 5.—**La clausura de la Legislatura.**—No se ha confirmado el rumor de que una vez terminado el programa de trabajos parlamentarios, Mussolini pedirá al Rey la clausura del primer período de la Legislatura. El segundo período se inauguraría en la Primavera, con un discurso de la corona, señalando los nuevos rumbos políticos.—**(U. P.)**

ROMA, 5.—**Las medallas del Aero Club** serán entregadas mañana al Premier Mussolini y a Finzi, en agradecimiento por sus esfuerzos en favor de la aviación nacional.—**(U. P.)**

MILAN, 5.—**Calle veintiocho de Octubre.**—El Premier Mussolini envió un telegrama al Alcalde Mangiagalli, declinando el honor de que una calle lleve su nombre. Sugiere que se la llame Veintiocho de Octubre, en memoria de la revolución fascista.—**(U. P.)**

ROMA 5.—**Donación del Premier.**—Mussolini dió 25,000 liras para los fondos de los veteranos de la brigada de Sassari.—**(U. P.)**

ROMA 5.—**Misa de requiem.**—El Cardenal Vidal celebró una misa de requiem en la capilla Sixtina, in memoriam de los seis cardenales que fallecieron en 1923. El Papa bendijo el catafalco. La ceremonia estuvo muy concurrida.—**(U. P.)**

ROMA 5.—**El Secretario de la Liga de las Naciones**, Sir Eric Drummond, fué recibido hoy por el Premier Mussolini.—**(U. P.)**

ROMA 5.—**El almirante de la flota italiana**, señor Solari, será reemplazado en Diciembre por el almirante Acton.—**(U. P.)**

ROMA 5.—**El Premier Mussolini** felicitó a Dadamo por la energía que desplegó para impedir los desórdenes entre las fracciones fascistas rivales.—**(U. P.)**

ROMA 5. — **Cruces de guerra.** — El Ministro de Checoeslovaquia entregó a los Ministros italianos señores Mussolini, Acerbo, Finzi y Sardi, las Cruces de Guerra.

El Agente Diplomático checoeslovaco les manifestó que su país le debía mucho a Mussolini, pues sus actividades periodísticas adelantaron la independencia de los checos, ayudándoles también a la formación de los regimientos checoeslovacos de la frontera italiana.

Mussolini agradeció la condecoración y las expresiones del Ministro de la nación vecina.

de la nación vecina. — **(U. P.)**

NORUEGA

Encalla frente a Christiania el vapor "Dominó"

CHRISTIANIA 5. — El vapor norteamericano "Domino" encalló frente a Christiania, quedando gravemente averiado. La tripulación formada por 18 personas, se salvó. — **(U. P.)**

CRISTIANIA 5. — **La minoría de los laboristas noruegos** formarán una organización separada, aceptando el pedido de Moscou de obedecer las órdenes emanadas del Soviet.

AUSTRALIA

Han continuado los disturbios en Melbourne

MELBOURNE 5. — Los disturbios han continuado hasta hoy, a pesar de haberse enrolado cinco mil hombres para formar una policía especial.

La marinería ha resguardado el edificio del Tesoro, donde se guardan las reservas en oro del Estado.

El Gabinete se reunió hoy y acordó emplear las fuerzas del Ejército y de la Armada si las circunstancias lo requerían.

Los servicios de tranvías y trenes se paralizan al oscurecerse. Los hoteles deberán cerrarse también al anochecer, con motivo de que están atestados de gente que ha llegado a esta ciudad a presenciar la más importante carrera del año, que se correrá mañana, por el premio de la Copa Melbourne, y a la cual concurrirán ciento cincuenta mil personas. — **(U. P.)**

TURQUIA

CONSTANTINOPLA, 5.—**El Embajador Garroni** protestó por el apresamiento de seis barcas pescadoras italianas en la bahía de Esmirna. Pide la inmediata libertad o la indemnización de setecientas mil libras.—**(U. P.)**

El Califa Abdul Ejid intenta renunciar

CONSTANTINOPLA, 5.—Circulan rumores que el Califa Abdul Ejid intenta renunciar y partirá a Brusa muy pronto. Aparentemente se atribuye su deseo de renunciar a la publicación de un artículo en el "Yenzigun", el cual se ha estimado como un órgano semi-oficial, en el que se ataca a Rauf Bey, de la familia imperial.

Hoy día la mayor parte del pueblo turco se inmiscuye en la designación de la familia imperial.—**(U. P.)**

Restricciones a libertad de prensa

CONSTANTINOPLA, 5.— Se desmiente el rumor referente a la renuncia del Califa.

En breve se agregará un artículo a la Constitución, mediante el cual se podrá castigar con tres meses a tres años de prisión los directores de los diarios que villipendien al presidente.— **(U. P.)**

MEXICO

GRANDES INUNDACIONES

SE HABLA DE CENTENARES DE MUERTOS

MEXICO, 5.—Escasas informaciones que se reciben de Puebla, debido a que las comunicaciones están casi completamente interrumpidas, hacen saber que centenares de personas perecieron en la región de Mixteja Alta, en el Estado de Oaxaca, y en la de Mixteja Baja, en el Estado de Puebla, debido a las inundaciones provocadas por las lluvias torrenciales.

Las últimas noticias anuncian que algunnos villorrios han sido completamente arrasados, que muchas haciendas han sido destruidas y que numerosas personas han quedado sin hogares.

La falta de comunicaciones telegráficas imposibilita la obtención de mayores datos.

Las inundaciones fueron causadas por varios días de continuas lluvias.—**(U. P.)**

Choques de las facciones políticas

MEXICO, 5. — Las facciones políticas en lucha tuvieron un choque frente a la Cámara de Diputados, con motivo de la elección del presidente de la Cámara para Noviembre, pues resultó elegido Rubén Vizcarra.—**(U. P.)**

Actividades deportivas del exterior

SE TRATA DE ARREGLAR UNA PELEA PARA VICENTINI

EL 20 DEL PRESENTE

NUEVA YORK, 5.—Flonrnoy ha anunciado que, posiblemente, se logrará arreglar para Vicentini un match a seis rounds el 20 del presente, día en que pelearán Siki y Kid Norfolk, en Madison Square.

Aún no se ha resuelto cuál sería, en ese caso, el contendor de Vicentini. Se considera, además, que, en el caso de no formalizarse el plan para hacer pelear el campeón chileno el 20, se tratará de prepararle un encuentro, como se había indicado anteriormente, en la reunión boxeril de Madison Square del Viernes 23.

Al referirse a la petición formulada por Vicentini, para que se le hiciera figurar en una semi-final, dijo:

"No es aún lo suficientemente conocido para actuar en nuestras semi-finales; por ahora debe limitarse a hacerse de más fama como peso liviano".

A renglón seguido intimó que, próximamente, incluiría tal vez a Vicentini en una semi-final.—(U.

NEWARK 5. — Harry Wills venció por knock out a Jack Thompson, en el cuarto round. — **(U. P.)**

Los campeonatos de tennis en Argentina

BUENOS AIRES, 5.—En las canchas del Belgrano Athletic Club, se prosiguieron ayer los matchs por los campeonatos de Buenos Aires, instituídos por la Asociación argentina de lawn tennis.

W. Robson venció a Dumas por 6|3, 6|3 en las partidas por el campeonato Belgrano Shiewd. W. Robson venció a Donovan en la semifinal por 6|2, 6|2.—**(U. P.)**

SURESLAVIA

SURESLAVIA ENVIA UN ULTIMATUM A BULGARIA

LONDRES 5. — Informaciones de Belgrado anuncian que el Gobierno ha enviado un ultimatum a Bulgaria, pidiendo explicaciones por el atentado contra el agregado militar a la Legación en Sofía, y exigiendo que se rindan honores militares frente a la Legación sureslava, en el plazo de cuarenta y ocho horas.

El ultimatum exige además que el Ministro de Guerra de Bulgaria personalmente exprese al agregado militar sus sentimientos por el atentado de que ha sido víctima y la seguridad de que el Gobierno hará una inmediata investigación para dar con los asaltantes, esto como una compensación por las heridas recibidas por el agregado sureslavo. En efecto, de todas estas peticiones el Gobierno de Belgrado estaría resuelto a ocurrir a la Corte de La Haya, para someter el caso a su conocimiento y decisión.

El ultimatum del Gobierno yugoeslavo se ha basado en el reciente precedente establecido por Italia, con motivo de la masacre de Janina y se cree que el Gobierno de los Soviets adoptará una actitud semejante con relación al asesinato de Vorowsky en Lausanne. — **(U. P.)**

ESTADOS UNIDOS

GRAN BRETAÑA, ITALIA Y BELGICA ACEPTAN EL PLAN HUGHES

WASHINGTON, 5. — El Departamento de Estado ha manifestado que Gran Bretaña, Italia y Bélgica, han aceptado íntegramente el plan Hughes; al mismo tiempo ha dado a entender que el Gobierno de los Estados Unidos, no cambia de opinión e insiste en su oposición a ligar la discusión de las deudas de guerra a la de las reparaciones.— **(U. P.)**

El estrechamiento de las relaciones panamericanas

NUEVA YORK, 5. — "Cristián Science Monitor", en un editorial, hace notar que el Departamento de Estado se da cuenta cada vez más de la importancia de la existencia de relaciones cordiales entre la América del Sur y los Estados Unidos; pero, al mismo tiempo, deplora que las perspectivas de desarme sean ahora menos prometedoras que hace seis meses, en la América del Sur, y considera lamentable que la prensa de la América Latina, en general, atribuya la responsabilidad de esta situación a los Estados Unidos.

Hace a continuación un resumen de las disputas que amenazan la paz suramericana y, después de recordar la actitud de Bolivia, que pide una salida al mar, comenta el envío de la misión naval estadounidense al Brasil.

"Si la prensa suramericana—agrega—es el reflejo fiel de la opinión que reina más allá de Panamá, esa misión jamás debiera haber sido enviada". Cree que, a pesar de la tradicional amistad que los ligan al Brasil, los Estados Unidos no obraron cuerdamente al enviar semejante misión en los momentos en que el mundo discute el desarme.

A continuación hace notar que el Departamento de Estado tiene la intención de invitar a la misión argentina en los Estados Unidos "cuando estén abiertos todos los astilleros y escuelas navales, dándoles toda clase de facilidades para que los marinos del Plata se impongan de cuánto hay en ellos."— **(U. P.)**

En el velódromo argentino

BUENOS AIRES, 5.—Ayer se realizaron en el velódromo argentino las carreras ciclistas. En la primera, sobre un kilómetro, fué ganada por Oscar R. Ronzoni, marcando 1' 15" 1|5.

La seguida carrera con entrenadores en motocicleta, sobre una distancia de 40 kilómetros, la ganó Pedro Ferrari, entrenado por Damiano Landini, marcando 44' 41" 1|5. Segundo, Vicente Austeris, entrenado por Alberto Maubert.—**(U. P.)**

Concurso de menor consumo para motocicletas

BUENOS AIRES, 5.—En el estadio municipal de Palermo se realizó el concurso de menor consumo para motocicletas.

La carrera de la categoría de moto con doscientos centímetros cúbicos, la ganó A. Kelecher, recorriendo 27.740 kilómetros.

En la categoría de quinientos centímetros, resultó primero Damiano Landini, en una máquina Indian, recorriendo 29.920 kilómetros.

En la categoría de 950 centímetros cúbicos, llegó primero M. Lorenzatti en una Harley Davidson, recorriendo 23.6' kilómetros.—**(U. P.)**

Campeonato argentino de esgrima

BUENOS AIRES, 5.—Esta tarde se realizarán en la Federación de Esgrima, los asaltos individuales por el campeonato nacional.—**(U. P.)**

Jack Renault desea pelear con Harry Wills

NUEVA YORK, 5.— Leo Flynn, manager de Jack Renault, conferenciará hoy con Paddy Mullins, manager de Harry Wills, con el objeto de concertar un match entre Renault y Wills. Si este encuentro no se lleva a cabo, Renault desafiará a Tommy Gibbons.—**(U. P.)**

El sucesor de Mr. Bonar Law en el Parlamento

GLASGOW, 5.— Se asegura que los liberales afectos a Lloyd George han invitado a Mr. Winston Churchill para que sea candidato a la vacancia dejada en el Parlamento por el fallecimiento de Mr. Bonar Law.—**(U. P.)**

Condición que pone Francia

WASHINGTON, 5. — De fuente autorizada se ha sabido que Francia está dispuesta a permitir que se discuta la revisión de las reparaciones únicamente si la comisión permite que simultáneamente se discuta también la revisión de la deuda de Francia a los Estados Unidos.—

Cuatro mil inmigrantes desembarcan en Nueva York

ELLIS ISLAND, 5. — Hoy se dió comienzo al desembarco de cuatro mil inmigrantes, la mayoría de los cuales son de nacionalidad inglesa. Antes de que se les permitiera bajar a tierra se suscitó una disputa respecto a si la cuota de inmigración estaba ya completa, pero de acuerdo con la decisión del Secretario del Trabajo se les dió permiso para entrar al país por "razones de humanidad".— **(U. P.)**

Las negociaciones de Mr. Hughes y M. Jusserand

WASHINGTON 5. — Después de la conferencia de Mr. Hughes con el Embajador M. Jusserand, una persona altamente colocada, ha anunciado que el punto de vista de Estados Unidos está contenido en la nota del Secretario de Estado, al canciller inglés, Lord Curzon, en la que se mantiene sin restricciones la cuestión de la investigación de la capacidad de pago de Alemania y en la que se rechaza toda discusión relativa a las deudas aliadas en relación con las reparaciones.

Se espera que las negociaciones continuarán y existe la esperanza de que se llegue a establecer una fórmula de arreglo, después de la cual Estados Unidos y los aliados se estrecharán las manos. **(U. P.)**

La nota de Francia a los Estados Unidos

WASHINGTON 5. — Se cree que el Embajador de Francia, M. Jusserand entregará hoy al Secretario de Estado, Mr. Hughes, la nota francesa. De fuente autorizada se anticipa que ella contiene tres puntos principales:

1.o Francia rehusa discutir lo relacionado con el pago de 50 billones de marcos oro, en bonos A. y B.;

2.o Rehusa discutir la cuestión de la ocupación del Ruhr; y

3.o Acepta que una comisión internacional de peritos examine la actual capacidad de pago de Alemania.—**(U. P.)**

Las declaraciones de Mr. Herrick en Francia

WASHINGTON, 5.— El Departamento de Estado manifestó que el discurso pronunciado ayer en Francia por el Embajador Mr. Herrick, en que predijo que los Estados Unidos participarían en forma amplia en el problema de las reparaciones, fué la expresión de "sus puntos de vistas personales".

El Departamento de Estado manifiesta que la política de los Estados Unidos con respecto a Europa es la misma sustentada durante toda la administración Harding y la que favorecerá la actual de Mr. Coolidge. —**(U. P.)**

Informaciones comerciales, por cable

Los cambios

NUEVA YORK, 5.—Se han fijado hoy los siguientes cambios:

Gran Bretaña, 4.46 5|16 dólares por libra esterlina.

Francia, 5.78 1|2 centavos oro por franco.

Alemania, 4.000,000.000,000 de marcos por dólar.

Chile, 11.30 centavos oro por peso.

Japón, 48.85 centavos oro por yen.—**(U. P.)**

El mercado de cereales

CHICAGO, 5.—Se han fijado hoy los siguientes precios para cereales:

Trigo:

Para entrega en Noviembre, 106 1|4 centavos oro el bushel.

Para entrega en Diciembre, 111 1|4 centavos oro el bushel.

Para entrega en Marzo, 107 1|8 centavos oro el bushel.

Maíz:

Para entrega en Noviembre, 74 1|4 centavos oro el bushel.

Para entrega en Diciembre, 73 3|8 centavos oro el bushel.

Para entrega en Marzo, 73 7|8 centavos oro el bushel.

Avena:

Para entrega en Noviembre, 41 7|8 centavos oro el bushel.

Para entrega en Diciembre, 44 1|8 centavos oro el bushel.

Para entrega en Marzo, 43 1|2 centavos oro el bushel.—**(U. P.)**

El mercado de metales

NUEVA YORK, 5.—El estaño se cotizó hoy a razón de 41 1|8 centavos oro la libra para pago al contado.

El cobre se cotizó hoy a razón de 12.62 1|2 centavos oro la libra para pago al contado.—**(U. P.)**

Las cotizaciones del cambio

NUEVA YORK 5. — Se han fijado hoy los siguientes tipos de cambio:

Francia, 5.79 centavos oro por franco.

Suiza, 17.77 centavos oro por franco.

Italia, 4.46 1|2 centavos oro por lira.

España, 13.28 centavos oro por peseta.

Secia, 26.33 centavos oro por corona.

Noruega, 14.88 centavos oro por corona.

Dinamarca, 17.07 centavos oro por corona.

Alemania, 1.000,000.000,000 de marcos por dólar.

Austria, 0.0014 1|8 de centavo oro por corona.

Checoeslovaquía, 71.84 coronas por dólar.

Holanda, 38.69 florines por dólar.

Japón, 26 1|4 peniques por yen.

Argentina, 152 3|4 peniques por peso oro. — **(U. P.)**

JOUTARD
ES EL MEJOR
CIGARRILLO

ALEMANIA PROTESTA DE LA AYUDA FRANCESA A LOS SEPARATISTAS

WASHINGTON, 5.— La Comisión Mixta encargada de ajustar las reclamaciones derivadas de la guerra, entre Estados Unidos y Alemania, decidió que Alemania era responsable de las pérdidas de vidas y de propiedades habidas en el hundimiento del "Lusitania".

La suma que tendrá que pagar será fijada posteriormente; sin embargo, se calcula que las reclamaciones originadas por dicho hundimiento ascienden a 25 millones de dólares.—**(U. P.)**

LA RESPUESTA FRANCESA HA SIDO ENTREGADA A Mr. HUGHES

WASHINGTON, 5.— El Embajador de Francia, M. Jusserand, visitó esta trde a Mr. Hughes para entregarle la respuesta francesa.— **(U. P.)**

Mr. Madden conferencia con el Presidente respecto de Muscle Shoals

WASHINGTON, 5.—El presidente del Comité de Asignaciones de la Cámara de Representantes, Mr. Madden, conferenció con el Presidente Coolidge y, en esta ocasión, encareció al Gobierno la construcción de una planta de fuerza en Muscle Shoals, que sea equivalente a la planta Gorgas, en cuyo caso se cree que Mr. Ford haría una nueva propuesta.

Después de su conferencia con Mr. Coolidge, Mr. Madden manifestó que el Presidente estaba dispuesto a solucionar cuanto antes el problema de Muscle Shoals—**(U. P.)**

Felicitación al teniente Williams

WASHINGTON, 5. — El Ministerio de Marina ha felicitado al teniente Brow Williams que, recientemente, ha batido el récord de velocidad en aeroplano, pero, al mismo tiempo ha dado instrucciones para que no se repitan esas pruebas sensacionales, de las que resultan rivalidades personales que son innecesarias y en cambio están llenas de peligros, sin objeto útil alguno. — **(. P.)**

BRASIL

Las declaraciones del Embajador en Chile

RIO JANEIRO 5. — "O Jornal do Comercio", "O Paiz", "A Patria" "A Gaceta", "O Imparcial", "O Jornal", "O Jornal do Comercio", y "O Jornal do Brasil", de Río, "El Correo Paulistano", y "El Estado de San Paulo", de San Paulo, reproducen la entrevista del Embajador Gurgel Amaral con un redactor de "La Nación".

Esta entrevista ha producido la mejor impresión en todos los círculos. — **(Agencia Americana).**

PORTO ALEGRE 5. — **El general Septembrino Carvalho**, recién llegado, conferenció con Borjes Madeiros y se firmó el armisticio entre las fuerzas en lucha en Río Grande del Sur, hasta el 7 de los corrientes para que se envíen las comunicaciones a todos los comandantes de las fuerzas.

Este ha sido un triunfo del Ministro de Guerra, quien ha recibido multitud de telegramas de felicitación elogiando la actitud de Borges Madeiros y Assis Brasil, quienes transigieron en aras de la paz de Río Grande del Sur. — **(Agencia Americana).**

RIO JANEIRO 5. — **Gran concurrencia asistió al muelle a embarcar** a la Delegación Sportiva que va a Montevideo a diputar el campeonato Americano de Football.

En compañía de la delegación siguió el periodista Ernesto Flores, director de la sección Sport de Rio Jornal. — **(Agencia Americana).**

ARGENTINA

BUENOS AIRES, 5.—**El Ministro de Guerra** ha designado una comisión de jefes para que estudien los reglamentos y constitución de estudios de la Escuela Militar y de la de Mecánicos.—**(U. P.)**

BUENOS AIRES, 5.—**En la Facultad de Filosofía y Letras** se realizarán hoy las elecciones.—**(U. P.)**

BUENOS AIRES, 5.—**El segundo Congreso interno de la Asociación médica argentina** se inaugurará esta noche.—**(U. P.)**

BUENOS AIRES, 5.—**La situación ganadera** se encuentra estacionada. Los frigoríficos se abstienen de comprar.—**(U. P.)**

BUENOS AIRES, 5.—**El aniversario de la victoria italiana.**—Las instituciones italianas festejaron con todo brillo el aniversario de la victoria.

En la capilla de la Mater Misericordiae se realizó temprano un acto religioso. En los salones de la Unione Benevolenza dictó una conferencia el doctor Juan Carlos Garay, y el profesor Trapani Milazzo. En la noche se llevó a efecto un banquete organizado por la Federación y Asociaciones italianas.— **(U. P.)**

LA PLATA, 5.—**El Congreso universitario** anual será inaugurado esta tarde en el salón de fiestas del Colegio Nacional, con asistencia del Ministro de Instrucción, los rectores de las Universidades de Buenos Aires, de La Plata, y Tucumán, el Vice-Rector de la de Córdoba y representantes de todas las Universidades.—**(U. P.)**

BUENOS AIRES, 5.—**El Interventor federal en Tucumán**, señor Gondra, ha partido con su comitiva a dicha provincia.—**(U. P.)**

BUENOS AIRES, 5.—**La exposición de higiene** se inaugurará el 25 de Noviembre, auspiciada por la Cruz Roja argentina. Se adherirán varias instituciones oficiales y privadas.—**(U. P.)**

JUJUY, 5.—**La intervención** ha sido solicitada por los diputados de la provincia a la Cámara de Diputados. Invocan la tranquilidad de sus hogares en vista de la falta de garantías que existe en la provincia. —**(U. P.)**

BUENOS AIRES 5. — **Respecto de la ley de precio mínimo** en los frigoríficos, Swift declaró que no aceptará la clasificación de la carne que haga el agente del Gobierno, debido a que es necesario tener para ello una larga experiencia en ese trabajo.— **(U. P.)**

BUENOS AIRES 5. — **El Gerente del Banco de la Nación**, señor Alvarez Toledo, se retirará de la Gerencia a fines de la semana. Se propondrá como reemplazante al señor Herrera Vega. — **(U. P.)**

BUENOS AIRES 5. — **Los sueldos de Setiembre y Octubre.** — El Gobierno ha ordenado se paguen los sueldos correspondientes a Setiembre y Octubre. — **(U. P.)**

URUGUAY

MONTEVIDEO, 5.—**El aprovechamiento de la hidro-electricidad** de las aguas de río, será estudiado por una comisión de técnicos. Para este efecto el Consejo de Administración ha enviado un mensaje a la Asamblea General pidiendo se consulten los fondos necesarios para dicho estudio.—**(U. P.)**

MONTEVIDEO, 5.—**Accidente de aviación.**—Esta mañana evolucionaba en un aeroplano Angel A. Adami y un mecánico que lo acompañaba y se estrelló con el aparato, resultando ambos gravemente heridos.—**(U. P.)**

Formosapol ⑱

El desinfectante indispensable para la higiene íntima de la mujer.

DEFUNCION

Ha fallecido nuestra querida esposa y madre, doña

Margarita Sierra de Barrera

Rogamos a nuestras relaciones se sirvan acompañar sus restos al Cementerio General, mañana a las 10 y media A. M. El cortejo partirá desde su casa habitación, calle San Francisco 1265.

LA FAMILIA.

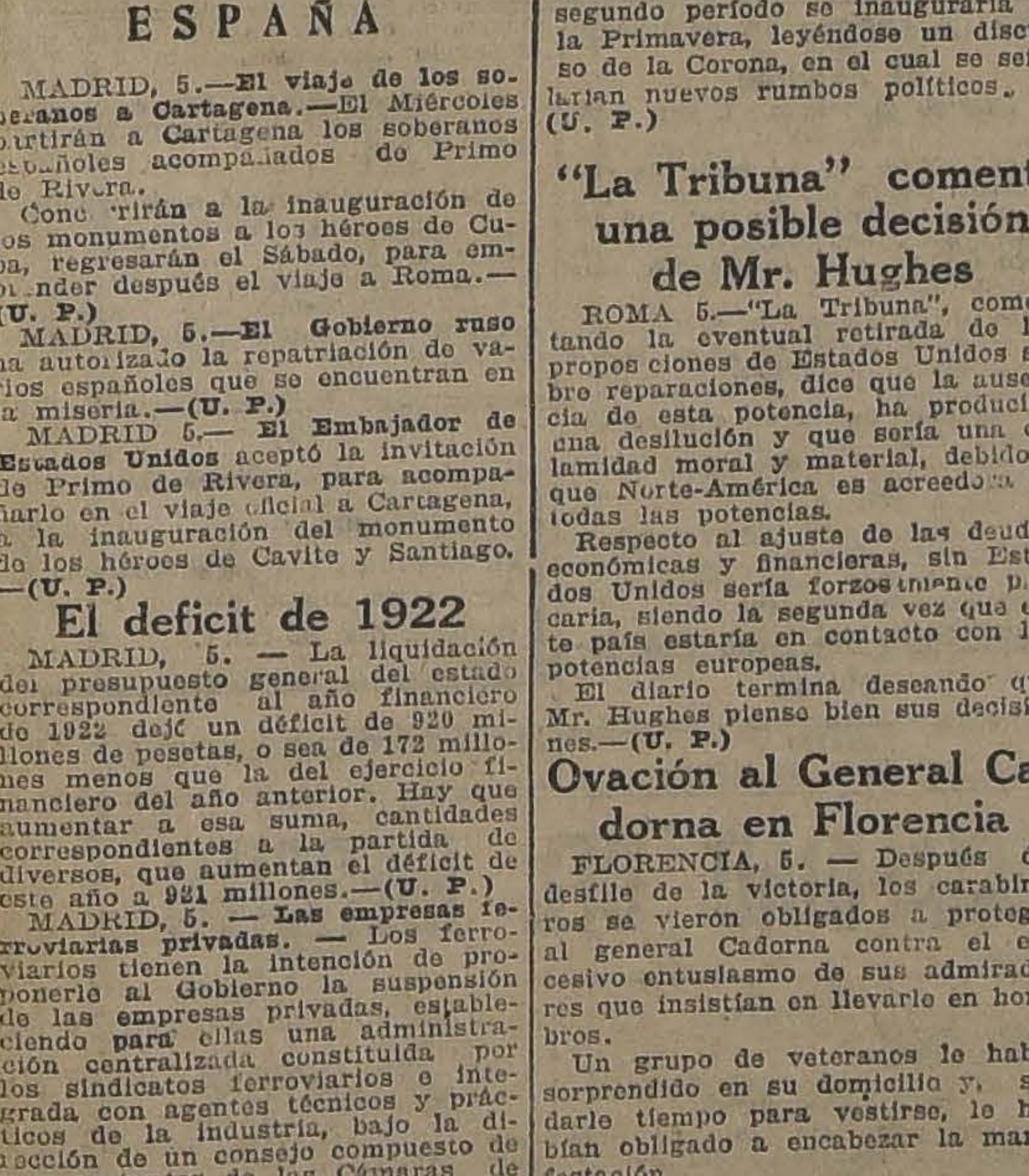

Agentes: ERRAZURIZ SIMPSON Y CIA., LTDA.
DISTRIBUIDORES:
Santiago: CESAR VERGNASCO, SANTO DOMINGO 684

CIGARRILLOS
CAPSTAN
CAJETILLA
$1.80
BRITISH AMERICAN TOBACCO Co (CHILE) LTD

Fabrique de Produits Chimiques, ci-devant "SANDOZ"

BALE. (SUISSE)

Fabricantes de Anilinas Suizas de ALTA CONCENTRACION y calidad insuperable, para todas las industrias.

Pida muestras y precios a sus REPRESENTANTES EXCLUSIVOS:

BALLY LIMITADA, S. C. = CASILLA 2827
SANTIAGO

BANDERA 675

SANDOZ

VALPARAISO (DE NUESTROS CORRESPONSALES)

Carnet teatral

Teatro Imperio.— Hoy, vermouth y noche: Función de despedida de Carmen Flores, en combinación con Bertita Dávalos y el Trío España.

Teatro Setiembre. — Hoy, vermouth y noche: "Sonando el cuero".

Teatro Royal de Viña del Mar.— Hoy, vermouth y noche: "La bestia".

Cinema Star.— Hoy, vermouth y noche: "Yo quiero un hombre que adora" o "La isla del clarín".

Estado sanitario de Valparaíso

Ayer conferenció con el Intendente de la provincia el Jefe de la Brigada Sanitaria, doctor señor Benjamín Manterola, para hacer presente una vez más la falta absoluta de fondos que tiene esa Brigada para atender los servicios sanitarios de Valparaíso.

Mientras tanto la epidemia de tifus exantemático sigue cundiendo en forma cada día más alarmante.

Licencia

Ha principiado a hacer uso de su licencia de quince días el Ministro de la Corte de Valparaíso, señor Roberto Alonso.

HERNAN VIGIL
Valparaíso
Agente general de Aduanas
SERRANO 169
N|O

La situación en el Norte

La Asociación de Productores de Salitre recibió ayer de su delegado en Iquique, el siguiente telegrama sobre el movimiento obrero y otras informaciones:

"Iquique trabajando bodegas 147, a bordo 150. Salitre exportado Sábado 1,384 toneladas. Estímase faenas reanudaránse Jueves, después llegada comisión Gobierno. Noche 1.º Noviembre, quemóse fonda y teatro Oficina Valparaíso; Octubre 30, quemóse planta eléctrica Oficina Aurrerá. Pisagua, huelga misma situación".

Las repraaciones en la Corte de Valparaíso

Ha llegado la trascripción del decreto del Gobierno que concede la suma de $ 64,375.50, para ejecutar las reparaciones más urgentes del Palacio de los Tribunales de Justicia.

Estas reparaciones no podrán ser iniciadas todavía, porque la Tesorería Fiscal de Valparaíso no tiene los fondos necesarios para el pago de esa suma.

El señor Alfonso Freile Larrea

A bordo del vapor italiano "Bologna", que fondeó ayer en Valparaíso, llegó de Gayaquil el señor Alfonso Freile Larrea, caballero ecatoriano que acaba de ser elegido Diputado del Congreso de su patria, y reside en Valparaíso, donde ejerce con brillo su profesión de abogado.

EL MEJORAMIENTO DE LOS CAMINOS CHILENOS

EL GOBERNADOR DE QUILLOTA, SEÑOR DE LA CRUZ, DICE QUE EN SU DEPARTAMENTO LA LEY HA PRODUCIDO ESPLENDIDOS RESULTADOS

Un camino que puede ser recorrido a 60 kilómetros por hora

"Quillota, 11 de Octubre de 1923.— Correspondiendo a los deseos de "La Nación", con respecto a los resultados obtenidos por la ley de caminos, me es grato consignar en seguida mi opinión, basada en la práctica adquirida durante su vigencia.

1) — ¿Qué beneficio concreto o material ha traído a su comuna el ejercicio de la ley de caminos?

En el departamento de Quillota, que tengo la honra de dirigir, los resultados de la ley de caminos han sido espléndidos. Antes de su vigencia, los caminos en general eran intransitables, no diré para automóviles, sino para carruajes y carretas; en cambio, hoy pueden cruzarse en automóviles en todas direcciones sin ningún peligro ni inconveniente. Además, se ha abierto nuevas vías de comunicación que facilitan el comercio, la agricultura y el turismo. Puede citarse, entre ellas, el magnífico camino de Quillota a Quintero, vía Colmo y Valle Alegre, cuyo recorrido puede hacerse en hora y media.

El camino longitudinal que une Valparaíso a Santiago, en el trayecto que atraviesa este departamento, se encuentra en magníficas condiciones, pudiendo ser recorrido a 60 kilómetros por hora.

2) — ¿Qué dificultades ha introducido en las finanzas municipales la cuota con que grava la ley a los municipios?

Puede asegurarse que no han de ser muy graves esas dificultades: 1.o Porque la cuota no es muy subida y 2.o. Porque en cambio la facilidad de transporte de cosechas y mercaderías con buenos caminos, ha de llevar a las comunas rurales, factores de progreso y bienestar. Una ley posterior puede encargarse de crear a los municipios otras fuentes de entradas que las resarza de lo que la ley de caminos les distrae ahora.

SEÑOR DE LA CRUZ,
Gobernador de Quillota.

3) — ¿Cree usted que la ley debe ser reformada o suprimida lisa y llanamente?

Reformada debe ser en algunos detalles sin que afecte al fondo de ella; suprimida, jamás, pues, sus resultados son indiscutiblemente beneficiosos. Una de las reformas debe referirse a la constitución de las juntas comunales, las cuales sólo deberían formarlas los subdelegados de la Comuna y el primer Alcalde, pues se ha visto en la práctica que esas juntas no se reunen porque generalmente están formadas por personas dueñas de fundos, muchos de los cuales residen la mayor parte del año en Santiago, obstaculizándose los trabajos de la Junta. Además, debe establecerse que los delegados a la Junta Departamental pierden su puesto si faltaren a tres sesiones consecutivas, como está establecido en las juntas de beneficencia y otras.

4) — ¿Qué fórmula cree usted que puede adoptarse en una ley para no postergar la formación de una buena red de caminos?

Me refiero a lo expresado anteriormente, creyendo que la actual ley, en pocos años, nos dará los resultados que se buscan. Todo depende, a mi juicio, de la aplicación de la ley: el ingeniero de la provincia y la autoridad administrativa deben marchar de acuerdo, y en esta forma, de la laboriosidad de aquél depende el éxito. La prueba de esto puede apreciarse en este departamento que presenta hoy con orgullo una red de caminos en perfectas condiciones y ello se debe a la incansable labor y competencia del ingeniero señor Fermín León Martínez, que no omite sacrificios para obtener los resultados que estamos palpando.

Tendrá siempre el mayor agrado de secundar los propósitos de progreso que animan a "La Nación", quedando de su Director su más atto. y S. S.— **Luis de la Cruz G.**, Gobernador."

Las reformas del Código Penal

Desde hoy principiará a regir en Valparaíso la nueva ley 3,988, de 16 de Octubre último y que modifica el Código de Procedimiento Penal en lo referente a la penalidad de ciertos delitos.

Dichas reformas serán efectivas desde hoy en este departamento, debido a la disposición del Código Civil, que dice que, fuera del departamento de origen, las leyes entrarán a regir, a más de los seis días hábiles de regla, un día por cada veinte kilómetros de distancia. Para medir la distancia entre Valparaíso y Santiago, se ha tomado como distancia la de la línea del ferrocarril.

Ecos del accidente del Domingo último

En nuestra edición de ayer, informamos ampliamente del doloroso accidente ocurrido el Domingo en la tarde en el Camino de Concón a Quintero, y que costó la vida al distinguido caballero porteño señor Ruperto García Silva.

El señor García era voluntario de la 7.ª Compañía de Bomberos de este puerto, y sus compañeros le erigieron una severa capilla ardiente en los salones de su cuartel, donde sus restos fueron velados durant el día de ayer.

Los funerales del señor Gar efectuarán esta noche, a las cuarto, saliendo el cortejo del de la 7.ª Compañía, Avenida Montt.

Notas Sociales

MATRIMONIOS.—El próxi bado 10 será bendecido en Vi Mar el matrimonio del señor Benítez Stuven con la señori Van Buren Asmussen.

—En Viña del Mar ha concertado el matrimonio de Gregorio Navarro Pinto con la rita Anita Guarda Yentzen.

A MILAN.—El Jueves de la sente semana se dirige a Mi conocido joven de la socieda teña, señor Juan Leverett.

El señor Leverett se dirige lán a fin de perfeccionar sus cimientos de canto, en donde locará bajo la dirección de los mejores maestros.

A SANTIAGO.—Ayer se dir Santiago, donde permanecerá fines del año la señora Sofía de Acevedo.

—Se encuentran en la capita sando una temporada las se Teresa y Ana Luisa Torres E rría.

VIAJEROS.—En Viña del M encuentra el señor don Luis Pérez.

—En Santiago sigue la se Inés Fuenzalida Vergara.

—De Jahuel regresó la se Ethiel Claude Squire.

—A Antofagasta se irá en el señor Gilbert Langdon.

—Ha regresado de Punta Are señor Gililberto Salinas Salas.

—En Jahuel pasan una tem da don Tomás Eastman, señor Montt de Eastman y señora Montt de Charme.

—De Coquimbo regresó a bordo del "Perú" el señor Fra A. Concha.

—De Iquique llegó en el vapor el señor Horacio Aguirre.

ENFERMOS.—Completamente tablecida se encuentra la se Lola Verdugo Echeverría.

—Ha experimentado una mejoría la señorita Ester León

—Mejor ha seguido la señora sa Arrieta de Lyon.

RECEPCION.—El Sábado 11 presente, a señorita Olga Pinky liú ofrecerá una recepción a po de sus relaciones, en su resi cia de este puerto.

Dama porteña abogado

Ha regresado de Santiago, a fuera a recibir su título de Abo la distinguida señorita porteña Fuenzalida, que desde hace trabaja en el estdio del conocido gado de Valparaíso señor Carlos berto Barrie.

Movimiento de vapores

Ayer entraron:
El "Bologna", de Génova.
El "Easter Gale", de San F cisco.
El "Perú", de Arica.
Goleta "Piquero", de Juan F nández.
El "Imperial", de Guayaquil.
Ayer eran esperados:
El "Ares", de Hamburgo.
El "Flora", de Lota.
El "Valdivia", de Corral.
El "Radames", de Corral.
Ayer debían salir:
El "Perú", para Lota.
El "Taltal", para Arica.
El "Emilia", para Antofagasta.
El "Radamés", para Hamburgo.
Hoy se esperan:
El "Birmingham City", de San Francisco.
El "Junín", de Swansea.
El "Plum Branch", de Liverpool.
El "Quito", de Iquique.
El "Magallanes", de Arica.
El "Arauco", de Lota.
Hoy deben salir:
El "Flora", para Iquique.
El "Valdivia", para Iquique.
El "Purén", para Coquimbo.
El "Inca", para Punta Arenas.
El "Rapot", para Corral.

AVISOS DE VAPORES

THE ROYAL MAIL STEAM PACKET COMPANY
SERVICIO RAPIDO DE LUJO DESDE — BUENOS AIRES A EUROPA
Próximas salidas de los afamados vapores "A":

"ALMANZORA"	15,700	toneladas,	8 NOVIEMBRE
"ARAGUAYA"	10,530	toneladas,	15 NOVIEMBRE
"ANDES"	15,620	toneladas,	29 NOVIEMBRE
"ARLANZA"	15,000	toneladas,	13 DICIEMBRE
"AVON"	11,000	toneladas,	27 DICIEMBRE
"ARAGUAYA"	10,530	toneladas,	10 ENERO
"ANDES"	15,620	toneladas,	31 ENERO

Próximas salidas de la Línea "D":
"DESNA", 9 de Noviembre. "DEMERARA", 23 de Noviembre. "DARRO". 21 Diciembre. "DESEADO", 4 Enero
Rebajas en boletos de ida y vuelta con descuento adicional para familias. Hay camarotes de 1, 2 y 3 camas, y también combinaciones de departamentos de lujo con baño privado y toda clase de comodidades.
VIAJES DE LLAMADA desde varios puntos de EUROPA, SIRIA Y TURQUIA.
The Pacific Steam Navigation Company
CASILLA 636 — SANTIAGO — AGUSTINAS 1017
SUB-AGENTES: Compañía Expreso Villalonga y Compañía Transportes Unidos

GRACE LINE
"SANTA TERESA"
Saldrá de Valparaíso el 14 de Noviembre, a la 1 P. M.
Gran Rebaja en los precios de Pasajes a Nueva York
PROXIMAS SALIDAS
"SANTA ANA", Noviembre 28.
"SANTA ELISA", Diciembre 12.
"SANTA LUISA", Diciembre 26.
Soliciten pormenores de los Agentes.
GRACE Y CIA. (CHILE) S. A.
HUERFANOS 1087, SANTIAGO

Agentes autorizados de Aduana
Caja Comercial
Blanco 839.— VALPARAISO
Calle La Bolsa 77.—SANTIAGO

Enrique Delpino Devoto
Cochrane 580.— Casilla 818
VALPARAISO

Soc. Anón. Com. Braun & Blanchard
SERVICIO DE VAPORES
VALDIVIA — De Valparaíso, el 6 de Noviembre, para: COQUIMBO HUASCO, CALDERA, CHAÑARAL, TALTAL, ANTOFAGASTA, TOCOPILLA, IQUIQUE, CALETA BUENA y ARICA.
MAGALLANES — De Valparaíso, el 7 de Noviembre, para: SAN ANTONIO, TOME, TALCAHUANO, CORONEL CORRAL (VALDIVIA), PUERTO MONTT, CASTRO Y PUNTA ARENAS.
Servicio regular de carga a Buenos Aires
LLANQUIHUE — De Valparaíso, en Noviembre, para: SAN ANTONIO, TALCAHUANO, CORONEL CORRAL (VALDIVIA), BUENOS AIRES y MONTEVIDEO.
Recibirá carga para los puertos del Brasil con trasbordo en Montevideo.
LOS PASAJES DE CAMARA DE VALPARAISO A ARICA E INTERMEDIOS, GOZARAN DE UN DESCUENTO DE 25 o|o
SANTIAGO
AUGIER, BENAVIDES y Cía.
BANDERA 130
VALPARAISO
BLANCO 952-957
Teléf. Inglés 2747. Nacional 261

Compañía Sud-Americana DE VAPORES
SERVICIO DIRECTO RAPIDO A NEW YORK
en 18 días, con escala en Antofagasta, Iquique, Callao, Payta y Cristóbal. PROXIMAS SALIDAS
"TENO" Sábado 24 de Noviembre, a la 1 P. M.
"ACONCAGUA" Sábado 22 de Noviembre, a la 1 P. M.
El pasaje a New York vale $ 250.00 dólares en primera clase y $ 110.00 en intermedia; a Cristóbal $ 150.00 y $ 55.00 dólares, respectivamente.
SERVICIO A GUAYAQUIL
con escalas en Coquimbo, Antofagasta, Gatico; Tocopilla, Iquique, Caleta Buena, Arica, Ilo, Mollendo, Chala, Pisco, Tambo de Mora, Callao, Salaverry, Pacasmayo, Eten, Pimentel, Payta y Guayaquil. PROXIMAS SALIDAS:
"IMPERIAL" Viernes 16 de Noviembre, a las 4 P. M.
"HUASCO" Viernes 30 de Noviembre, a las 4 P. M.
SERVICIO A PIMENTEL
con escalas en Coquimbo, Huasco, Caldera, Chañaral, Taltal, Antofagasta, Iquique, Pisagua, Arica, Ilo, Mollendo, Lomas, Pisco, Cerro Azul, Callao, Huacho, Supe, Huarmey, Casma, Samanco, Chimbote, Salaverry, Pacasmayo, Eten y Pimentel. PROXIMAS SALIDAS:
"CACHAPOAL" Viernes 9 de Noviembre, a las 4 P. M.
"MAIPO" Viernes 23 de Noviembre, a las 4 P. M.
Tarifa reducida en los pasajes de cámara, entre puertos chilenos: Antofagasta $ 125; Iquique $ 171; Arica $ 192.
WESSEL DUVAL & Cía.
Huérfanos esq. Morandé, Agentes
COMPAÑIA TRANSPORTES UNIDOS
Estado esquina Delicias, Sub-Agentes

INFORMACIONES DEL INTERIOR (DE NUESTROS CORRESPONSALES)

CONCEPCION

EL 2.o TORNEO FERROVIARIO DE CONCEPCION

AYER SE CLAUSURO SOLEMNEMENTE EL CERTAMEN

El Director General, señor Trucco, manifiesta su beneplácito por el éxito del torneo, y ofreció el incesante concurso de la Dirección en este movimiento de salvación nacional

(De nuestro Enviado Especial, por Telégrafo)

CONCEPCION, 5—Anoche se clausuró solemnemente, en el Teatro Ferroviario, la 2.a Olimpiada Ferroviaria Nacional.

Presidió el acto el director general, señor Manuel Trucco, el Alcalde señor Aurelio Lamas, jefes del Ejército y los presidentes de las delegaciones.

Se inició el espectáculo con una pieza musical por la orquesta y a continuación pronunció un discurso el administrador de la III Zona, señor Emilio Letelier, quien hizo resaltar lo que significa para el personal de la Empresa el fomento de la cultura física y felicitándose del éxito alcanzado en el segundo torneo anual, cuyo resultado deja en posesión definitiva del hermoso trofeo Caupolicán que se disputaba, a la zona que representa.

Contestó a nombre de todas las delegaciones el presidente de la embajada de la Red Cenral Norte, agradeciendo las atenciones recibidas por los dueños de casa y felicitándose al mismo tiempo de que estas cruzadas deportivas hayan servido para afianzar la reunión entre los ferroviarios chilenos, constituyendo factores eficientes de progreso.

LA REPARTICION DE PREMIOS

A continuación se procedió al acto de la repartición de premios, dirigido por el jefe de la Sección Bienestar del Personal, señor Carlos Valenzuela Cruchaga.

El busto de bronce "Caupolicán" lo recibió el señor Letelier en medio de grandes aclamaciones.

Los demás premios fueron los siguientes:

Una hermosa estatua; premio de foot-ball, para la Red Central Norte.

Un necessaire; premio de lawntennis, para la II Zona.

En seguida entregaron los premios individuales de tiro al blanco y atletismo. Fué un acto lleno de simpatía, destacándose el momento en que el campeón olímpico ferroviario, señor Elías Catalán, de la III Zona, recibió de manos del Director General, señor Trucco, el estímulo especial a que se había hecho acreedor.

HABLA EL DIRECTOR GENERAL DE LA EMPRESA

El señor Trucco felicitó efusivamente al atleta catalán estimulándolo a que continuara perseverando para alcanzar mayores triunfos en el futuro, a lo que tiene derecho por su constancia y voluntad.

El público aplaudió por espacio de cinco minutos al campeón.

Por último, el señor Trucco, declaró clausurada la segunda olimpiada, expresando que se sentía satisfecho de que el personal, en forma tan noble, trabajaba por contribuir al reorganizamiento de la raza y al progreso de la Empresa y del país. Agregó que la Dirección continuaría apoyando con todo entusiasmo este movimiento de salvación nacional — terminó felicitando a cada uno de los que participaron en las justas.

Los ferroviarios, de pié, aclamaron al Director General por largo rato.

EL REGRESO DE LAS DELEGACIONES

Hoy parten algunas delegaciones y mañana Martes lo harán las restantes.

LLANQUIHUE

LA GOTA DE LECHE DE PUERTO MONTT

EXPOSICION QUE HACE SU PRESIDENTA, SEÑORA TERESA DAVILA DE CORBALAN

PUERTO MONTT, 5. — Por motivos de salud ha tenido que ausentarse de esta ciudad la distinguida dama, señora Teresa Dávila de Corbalán, vinculada a numerosas familias de Puerto Montt y presidenta de la Gota de Leche, institución que presta muchos servicios y que la señora de Corbalán deja en un pie envidiable.

La señora de Corbalán al despedirse del directorio de la Sociedad, leyó una exposición en que se da cuenta del estado de las finanzas y de la labor que se ha llevado a cabo. Entre otras cosas, dice:

"He citado, pues, a esta reunión para hacer entrega de la institución y a la vez agradecer una vez más desde el fondo de mi alma, el concurso que ustedes se han servido prestarme en favor de los niños desvalidos de esta localidad. Cumple ahora al Directorio designar la directora que debe reemplazarme, porque seguramente no me será posible regresar antes de la renovación del directorio que en conformidad a los estatutos debe llevarse a efecto el último Domingo de Diciembre próximo.

"Es muy satisfactorio para mí entregar en manos del actual directorio nuestra "Gota de Leche", con asistencia de un crecido número de niños, para cuya atención dejo los recursos necesarios a su alibotica. La situación económica de la Gota también queda asegurada, a lo menos para todo el año venidero, mediante las subvenciones fiscal y municipal; la cuota de los socios y los donativos extraordinarios con que la institución se ha venido viendo favorecida por generosas personas, entre las que debo recordar a la distinguida señora Isolina Paredes de Benavente, su fundadora.

"Con todas esas entradas hemos podido surtir el dispensario de los medicamentos indicados por el doctor Yuraseck, como también proveerlo de útiles indispensables; y, además, de una balanza de precisión para pesar los medicamentos delicados que sólo se prescriben por miligramos. También, durante el desarrollo de la viruela y de la grippe, que tantos estragos causaron en este pueblo, se pudo habilitar en el centro de la ciudad un dispensario especial, en el que se suministró a los pobres los remedios que solicitaban; y, al mismo tiempo, nuestro Ajuar Infantil pudo proporcionar algunas ropitas a varias guaguas que nacieron en el Lazareto; eso, sin perjuicio del reparto que se hizo a los niños de la Gota y a sus madres en la fiestecita recientemente celebrada".

En seguida se refiere a las finanzas de la institución y después de anunciar que hay un saldo a favor de $ 8,149.10, dice:

"Esta suma, que hemos venido reuniendo, está destinada a remediar necesidades que originarán un crecido desembolso, como ser: la renovación de la cocina con sus instalaciones para la esterilización de la leche; el cambio de los actuales bañitos por otros de fierro enlozado, por ser éstos más higiénicos y de más duración; y también, como reserva para atender a los gastos ordinarios mensuales de la Gota durante los meses en que el próximo año se retarda el pago de la subvención fiscal.

"La presidenta venía también alimentando la esperanza de llegar con parte de aquella cantidad a formar un fondo destinado a ensanchar en alguna forma el actual local de la Gota, que ya viene haciéndose estrecho, o bien a la adquisición de otro en un terreno que no se apartará mucho del que hoy ocupa.

"Aprovecho también esta reunión para consignar mis sinceros agradecimientos a nuestro querido doctor Yuraseck por el desinterés y la paternal atención que ha prestado en todo momento a los niños de la Gota. No podría olvidar tampoco mi reconocimiento a las señoras Clara Brahm, Laura Gallardo y Elisa Martínez, por la buena voluntad y constancia con que nos han prestado su concurso."

O'HIGGINS

El gran rodeo de Rancagua

(De nuestro Corresponsal, por telégrafo)

RANCAGUA, 5.— El rodeo que se efectúa en esta ciudad ha obtenido bastante éxito, asistiendo enorme concurrencia.

Las entradas se calculan en veinte mil pesos.

El primer premio obtenido en la mañana, fué adjudicado al señor Ricardo Letelier Velasco, en la tarde el señor Máximo Bravo.

Hoy se correrá a Champión.

TALCA

Paseo al Club Musical

(De nuestro Corresponsal, por Telégrafo)

CUREPTO. — Ayer se ha llevado a efecto un gran paseo ofrecido al Club Musical por don Francisco Márquez y don Florindo González.

Ofreció la manifestación don Joaquín Morales en un conceptuoso discurso, siendo agradecida por don Luis González. Durante este paseo se ofreció otro al Club Musical por don Abraham Ortega.

Universidad Popular Lastarria

Hoy a las 8 y media P. M., se efectuará en el local de la I. W. W., Nataniel N.o 1059, la clase de filosofía a cargo del señor Martín Bunster.

ÑUBLE

ESCUELA DE ARTES DE SANTIAGO CONTRA LICEO DE CHILLAN

CHILLAN, 5. — Ayer Domingo se efectuó el campeonato anunciado entre la Escuela de Artes y Oficios y el Liceo de esta ciudad.

Las pruebas deportivas se efectuaron en el Club Hípico.

La Escuela de Artes obtuvo el primer puesto en las siguientes pruebas: 100 metros, 200 metros, 400 metros, 800 metros, 110 metros vallas, salto largo con impulso, salto alto con impulso, lanzamiento de la bala, lanzamiento des disco, carrera de postas (4x100).

El Liceo obtuvo el primer lugar en 1,500 metros y salto triple.

La partida de foot-ball se efectuó en la cancha Unión, correspondiendo el triunfo a la Escuela de Artes por el score mínimo.

Finalizó el campeonato con un encuentro de box. En la primera pelea, peso hoja, se produjo empate; en la segunda, peso gallo, ganó el Liceo; en la tercera la Escuela de Artes obtuvo la victoria por descalificación del contendor. El cómputo total de puntos fué el siguiente:

Escuela de Artes: Atletismo, 44 puntos; foot-ball, 11 puntos; box, 5 1|2 puntos. Total: 60 1|2 puntos.

Liceo: Atletismo, 26 puntos; box, 3 puntos.

Se distinguieron en general los atletas señores Víctor Torres, Osvaldo Valdivieso, Francisco Caldera, Juan Guajardo y muchos otros. Presenció los distintos torneos un público numeroso y distinguido.

Hecho de sangre en el Retén de Pemuco

(De nuestro Corresponsal, por Telégrafo)

CHILLAN, 5—En el retén de carabineros de Pemuco ocurrió anoche un hecho delictuoso entre el jefe del retén, señor Dagoberto Carrasco Godoy, y el subalterno Luis Vásquez Suárez.

Este último disparó al primero un tiro de revólver en el peso, dejándolo gravemente herido.

La desgracia tuvo origen en el estado de embriaguez en que se encontraba el hechor.

El herido fué traído al Hospital de Chillán, siendo su estado actual muy grave.

La Comandancia del Escuadrón ha impartido órdenes de prisión contra el hechor, cuyo paradero se ignora hasta el momento.

La epidemia del tifus exantemático

(De nuestro Corresponsal, por Telégrafo)

CHILLAN, 5. — El tifus exantemático se difunde en esta ciuda un modo alarmante.

Las autoridades no han cons do los auxilios necesarios para c batir el mal.

Los barrios apartados se en tran totalmente infectados, riendo diariamente numerosas sonas; la epidemia se difundir todo el país, debido a los nu sos enganches a las salitreras y dades australes.

Los médicos recetan ROBO ROL contra la Tuberculo bronquitis, toses, porque es remedio que no falla.

LA SITUACION DE LA OFICIALIDAD DEL EJERCITO

EN LA REUNION DE GENERALES DE AYER, SE LLEGO A UN ACUERDO SOBRE REFORMA DE LAS LEYES DE ASCENSOS, RETIRO Y DE PLANTA DEL EJERCITO

Se fija el tiempo mínimo exigido en cada grado como requisito para el ascenso y las edades para el retiro forzoso.—Se consultan en forma precisa los requisitos para la eliminación y retiro obligado

Se equiparará la ley de sueldos vigente a la fijada para el Poder Judicial

Se comisiona a los generales Cabrera y Dublé para que redacten el proyecto definitivo

Como estaba anunciado, ayer, a las 2.30 de la tarde, se verificó en la sala de despacho del señor Ministro de Guerra la sesión a que fueron citados los Generales presentes en la guarnición, con el fin de dar a conocer los proyectos que quisieran formular, tendientes a la modificación de las Leyes de Ascensos, de Retiros y de Planta del Personal del Ejército.

Concurrieron los Generales con excepción del General de División, don Alberto Herrera.

Contrariamente a lo que se había dicho los acuerdos tomados no han tenido carácter de reserva, demostrándolo así el hecho de que el Ministro, señor Altamirano, muy gentilmente diera orden de entregar a la prensa informaciones sobre este particular que, con tanta razón es motivo que preocupa, no sólo a los numerosos interesados, o sea la masa de la oficialidad en los grados de Teniente a Mayor, sino también a la opinión pública que no puede desentenderse de un problema que tan íntima relación guarda con la defensa nacional.

LA REUNION DE GENERALES

El señor Ministro, General Altamirano, habría dado comienzo a la lectura de su proyecto, siguiendo en seguida los confeccionados por los Generales, algunos colectivos y otros individuales, siendo de anotar que todos ellos coincidieran en las ideas básicas, lo que permitió economizar tiempo llegando a los acuerdos a que vamos a referirnos.

¿Cuál debe ser el tiempo mínimum exigido en cada grado como requisito para el ascenso? habría sido la primera proposición, que votada nominalmente, dió el siguiente resultado:

Subteniente, 4 años.
Teniente, 6.
Capitán, 6.
Mayor, 5.
Teniente Coronel, 5.
Coronel, 4.
General de Brigada, 2.
General de División.

Se votó en seguida cuáles deberían ser las edades para el retiro forzoso, acordándose:

Para Sub-Teniente, 30 años.
Teniente, 35.
Capitán, 45.
Mayor, 50.
Teniente Coronel, 54.
Coronel, 56.
General de Brigada, 58.
General de División, 60.

EL ASCENSO

Entre los demás acuerdos, estarían la concesión del ascenso por antigüedad hasta Mayor inclusive y por mérito para los grados de Teniente-Coronel, Coronel, General de Brigada y General de División.

En estos acuerdos se comprende a los oficiales mayores, sin embargo es de creerse que podría modificarse respecto del personal de sanidad militar.

Para este servicio se consultará hasta el grado de cirujano general de Brigada; en el de administración, el de Coronel, y en el de veterinaria, el de Teniente-Coronel.

LEY DE PLANTA

Para la Ley de Planta concurrieron las opiniones en aceptar el Proyecto del Estado Mayor General, que consulta:

6 Generales de División.
10 Generales de Brigada.
32 Coroneles.
64 Tenientes-Coroneles.
128 Mayores.
300 Capitanes.
Y 600 Tenientes y Sub-Tenientes.

SUB-TENIENTES

Se restablece el título de Sub-Teniente en reemplazo del de Teniente 2.o, suprimiendo el agregado de que hoy tienen los Tenientes.

RETIRO

Respecto de los retiros podemos anticipar que no hay resistencias para que se establezca el retiro obligatorio, una vez cumplidos cuarenta años de servicios efectivos; pero no ocurre lo mismo sobre el retiro a los treinta años, que los Generales no han considerado.

Posiblemente se incorpore entre los primeros el derecho del Presidente de la República para conceder el retiro absoluto a los Generales de División que lo soliciten después de un año en el grado.

ELIMINACION

La eliminación, destinada, como se sabe, a vigorizar el desempeño de los distintos grados y a la vez a impedir la estagnación, produciendo el gravísimo daño que amenaza en la actualidad con el desbande de numerosos oficiales que ven cortadas sus justas aspiraciones para el avance en la carrera, se consulta automáticamente, fijando los requisitos que el oficial debe cumplir en cada uno de los grados, para poder optar al ascenso. La falta de uno sólo de esos requisitos, trae como consecuencia el retiro inmediato.

Completa este sistema de eliminación, el retiro obligado por faltas o mal desempeño; por tres sucesivas calificaciones desfavorables; por no haber recibido Comandos durante el tiempo mínimum fijado para el grado, y por no tener las condiciones de buena salud exigidas por el servicio.

SUELDOS

Domina la intención de pedir al Gobierno se incorporen a la renta del Oficial las gratificaciones de mando y de alojamiento que consulta la ley de sueldos vigente, equiparándola a la fijada para el Poder Judicial.

LOS SUB-OFICIALES

La situación de los Sub-Oficiales se contempla recomendando que los Sargentos 1.º sobresalientes puedan ser nombrados Sub-Tenientes, a propuesta del Comandante de la Escuela Militar, establecimiento en el que deberán seguir un curso especial; o bien, que previo exámenes, sean nombrados para los servicios del Tren, para el Cuerpo de Carabineros, y para las Policías, para lo cual los dos últimos servicios podrían reservar una de cada tres vacantes que se

2.º y Sub - Inspector, respecti mente.

Cada uno de estos asuntos, nuestras informaciones, fueron tensamente tratados por los Ge rales, concluyendo la reunión pués de acordar que una comi compuesta de los Generales se Cabrera y Dublé, a base de los yectos presentados, redacten un yecto que, con la aprobación d Generales, pueda ser sometido tudio y consideración del Gobier

Interrogado uno de los Gener sobre el financiamiento del ma gasto que impondría el aumento la Planta propuesta por el Es Mayor General, nos contestó que era posible fijarlo antes de las sultas que el Ministro de Guerra be hacer a su colega el Ministro Hacienda.

LA COMISION NAVAL

Como se recordará, hace tiempo el Ministro de Marina dir un oficio al Director de la Arma pidiéndole designara una comisi oficiales de todos los grados que tudiara todo lo relacionado con reformas de ascenso y retiro de Marina.

Relacionado con esto mismo, el D rector General de la Armada, Vi Almirante don Francisco Nef, exp el siguiente decreto:

"Valparaíso, Noviembre de 1923.

A fin de dar cumplimiento a lo denado por el Ministro de Marina su oficio N.o 420 de 29 del pasad que se acompaña, decreto:

"Nombrase una comisión compu ta del Director del Personal, Co tra-Almirante don Juan Schröd que la presidirá, y de los siguient oficiales superiores y subalternos:

Capitán de Navío, don Alfre Searle.
Capitán de Fragata, don Robert Chappuzeau.
Capitán de Corbeta, don Carl Frodden.
Teniente 1.o, don Julio Ilaba
Ingeniero de Fragata, don De derio Cubillos.
Ingeniero 1.o, don Víctor S fia G.
Cirujano de Navío, don Manu Valencia.
Contador de Corbeta, don Ju Costa.

Esta comisión, interpretando deseos del señor Ministro de Ma na, proporcionará a la brevedad sible a la Dirección General de Armada las reformas que est necesarias introducir en las divers leyes vigentes que se relacionan la Armada, que reflejan las aspir ciones del personal dentro de lími prudenciales, con el fin de asegu su permanencia en el servicio.

Anótese y pásese a la Direcci del Personal para su cumplimien

(Firmado). — Nef.

NUESTRO EMBAJADOR EN WASHINGTON

EL Sr. BELTRAN MATHIEU VENDRA EN BREVE A CHILE

El Embajador de Chile ante el Gobierno de los Estados Unidos, señor Beltrán Mathieu, ha solicitado una licencia para venir al país por asuntos particulares.

Hemos sido informados en la Cancillería, que el señor Mathieu, no ha fijado aún la fecha de su partida de Washington, pero, que en ningún caso será antes de la presentación de la documentación de Chile al árbitro de la Cuestión del Pacífico.

EL ANIVERSARIO PANAMEÑO

Con motivo del aniversario de Panamá, entre los Presidentes de Chile y de esa República, se han cambiado los siguientes telegramas:

"Excmo. señor Presidente de la República de Panamá.— Panamá.— Noviembre 3 de 1923.

Sírvase V. E. aceptar en esta memorable fecha, mis sinceras congratulaciones y mis mejores votos por la prosperidad de esa República hermana y la ventura personal de V. E.— **Arturo Alessandri**, Presidente de la República de Chile".

Panamá, 4 de Noviembre de 1923.
—Excmo señor Presidente de la República de Chile, don Arturo Alessandri.— —Moneda.

Mi gratitud por su simpático mensaje y mis votos por perpetuidad fraternales relaciones.— **Belisario Porras**".

SERVICIO METEOROLOGICO DE "LA NACION"

5 DE NOVIEMBRE DE 1923

OBSERVACIONES METEOROLOGICAS LOCALES

Presión atmosférica, m|m., a 0° y 45° lat: 7 h., 716,0; 14 h., 716,1; 21 h., 716,0.

Humedad relativa o|o: 7 h., 76 o|o; 14 h., 43 o|o; 21 h., 56 por ciento.

Tensión del vapor de agua, m|m: 7 h., 9,1; 14 h., 12,3; 21 h., 9,1.

Temperatura del aire, 0° C: 7 h., 14,2; 14 h., 28,1; 21 h., 19,0.

Dirección del viento y grado Beaufort: 7 h., S-1; 14 h., SW-2; 21 h., calma.

Velocidad, metros por minuto: 7 h., 100; 14 h., 288.

Nebulosidad (décimos) y densidad: 7 h., Despejado; 14 h., despejado; 21 h., despejado.

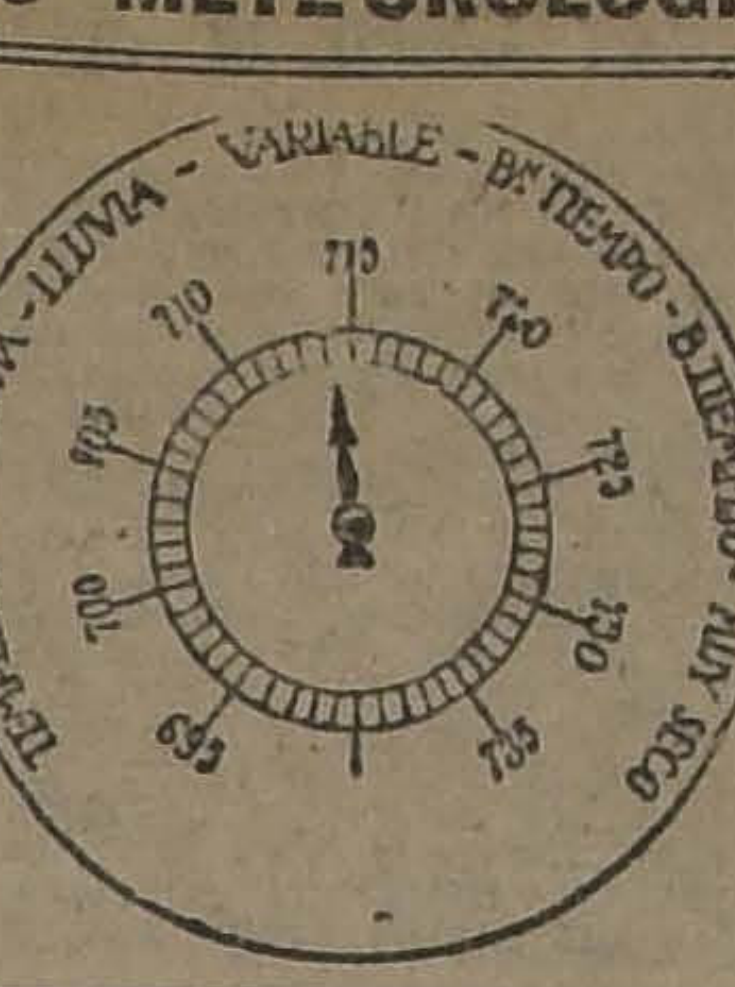
TEMPESTAD - G.LLUVIA - LLUVIA - VARIABLE - Bn TIEMPO - B.TIEMPO - MUY SECO
695
700
705
710
715
720
725
730
735

Visibilidad y titilación (de 0 a 4): 7 h., 2; 14 h., 2; 21 h., 3-3.

Temperatura del aire máxima (a la sombra): 30,8.

Temperatura del aire, mínima: 12,4.

Oscilación térmica en 24 horas: 18,4.

Viento dominante m|m: Suroeste.

Agua caída en 24 horas: 0,0 m|m.

Agua caída hasta la fecha: 372,0 m|m.

Hidrometeoros: rocío.

ANOTACIONES GENERALES. —Continúan los grandes calores.

Existen dos manchas solares.

OBSERVACIONES METEOROLOGICAS GENERALES

PRESION ATMOSFERICA.— El anti ciclón continúa estacionario a los 37° 30' de latitud Sur y a los 79° 45' de longitud W. de Greenwich, con un máximum barométrico superior a 770 milímetros.

En la región Austral del país predomina el régimen ciclónico, con pronunciado gradiente barométrico favorable a los vientos del Norte.

En la región Central existe una depresión secundaria de escasa importancia.

VIENTOS. — Los vientos son divergentes desde el centro de ALTA PRESION del Anti Ciclón. Soplan del Sur y con regular intensidad en toda la Zona Central y Costa de la región Norte. En Chañaral, Taltal y otros puntos ha soplado fuerte viento Suroeste durante la tarde.

Desde Chiloé al Sur predominan los vientos del Norte. En Isla Huafo y Cabo Raper reinaba temporal.

TEMPERATURA— Continúan los GRANDES CALORES en el Valle Central, siendo las primeras manifestaciones de la intensa irradiación solar.

Entre Santiago y Talca, por el Valle Central, la temperatura se ha mantenido notablemente elevada durante la tarde, alcanzando las máximas a cerca de 30 grados centígrados a la sombra.

Las temperaturas mínimas del Valle Central no han descendido bajo cero.

NEBULOSIDAD. — Ha permanecido totalmente nublado en toda la región de la costa de la Zona Norte del país.

En la Zona Central, por lo general la atmósfera ha permanecido despejada. Solamente se produjeron nublados parciales en la costa y desde la provincia de Linares al Sur.

En la región Sur la nebulosidad ha continuado bastante elevada.

En Juan Fernández hubo neblina.

HIDROMETEOROS. — Llueve con intermitencias en Arauco, Malleco, Cautín, Valdivia, Llanquihue y Chiloé.

En Isla Huafo y Cabo Raper reina temporal.

En Juan Fernández, según los radiogramas de las 20 horas, continuaba el mar muy agitado (mar montañosa).

EN LA REGION NORTE DE PAIS SE HAN PRODUCIDO FRECUENTES TEMBLORES ACOMPAÑADOS DE GRANDE RUIDOS SUBTERRANEOS.

ANUNCIOS METEOROLOGICOS

Continúan los calores entre Aconcagua y Talca. — Alteraciones atmosféricas en el Sur

CARACTERES GENERALES DEL TIEMPO

La posición del centro de alta presión del régimen anti-ciclónico, a los 37° 30' de latitud sur y a los 79° 45' de longitud W de Greenwich, determinará dos regímenes atmosféricos, completamente diferentes.

I.—Régimen anticiclónico, de Buen Tiempo, con Grandes Calores y vientos moderados del sur y sur-oeste, entre las provincias de Talca y Aconcagua.

II.—Régimen ciclónico de Mal Tiempo, con temperatura moderada, lluvias parciales y vientos del norte, entre las provincias de Cautín y Chiloé.

Entre las provincias de Linares y Malleco existirá un régimen de transición mixto, que se caracterizará por tiempo variable, con nublados parciales y temperatura moderada.

ANUNCIOS PARA LA ZONA NORTE

Nublados generales en la región de la costa.

Grandes calores en los próximos días en el interior de las provincias de Atacama y Coquimbo.

Vientos generales del sur-oeste.

ANUNCIOS PARA LA ZONA CENTRAL

Persistirá el buen tiempo en sus caracteres generales entre las provincias de Talca y Aconcagua.

Continuarán los calores en el valle central, especialmente entre Santiago y Talca, donde las temperaturas máximas alcanzarán a cerca de 30 grados centígrados.

Predominarán los vientos del sur.

ANUNCIOS PARA LA ZONA SUR

Persistirán las alteraciones atmosféricas en toda la zona.

Reinará mal tiempo entre las provincias de Cautín y Chiloé.

Permanecerá la atmósfera variable entre Concepción y Malleco.

En general, la temperatura se manifestará moderada.

ANUNCIOS PARA LA COSTA

En la región de la costa, como en las zonas respectivas, se podrán distinguir, dos regímenes atmosféricos completamente diferentes, con una zona mixta de transición.

Entre Arauco y Maule soplarán fuertes vientos del sur durante la tarde.

En Isla Mocha, Corral y Chiloé se producirá gruesa marejada.

Estos anuncios se transmite diariamente por Radio-telefon a todo el país.

ENFERMOS DE REUMATISM

Sanarán radicalmente en poc días y con un sólo frasco de RE MATOL MELFI.

Ventas y Consultas únicamente BANDERA 161, 2.o piso, Oficina Pedidos de Provincia o por mayor

HUMBERTO PINTO DIAZ
Agente General

Casilla 5052 — Santia

UNA VEZ MAS REPETIMOS

QUE EL EXITO DE NUESTRAS GRANDES RECLAMES OBEDECE

A LOS PRECIOS BAJOS

Y SIN COMPETENCIA A QUE OFRECEMOS NUESTRAS MERCADERIAS

LOS DEPARTAMENTOS DE COMESTIBLES, PERFUMERIA, BLANCO, CONFECCION NIÑOS, TAPICERIA, CORBATERIA Y LENCERIA NIÑAS, QUE INICIARON AYER SUS EXCEPCIONALES OFERTAS, CONTINUAN BRINDANDOLAS HOY, Y PARA RECORDARLAS A NUESTROS CLIENTES, DAMOS UN PEQUEÑO EXTRACTO EN ESTE AVISO. ADEMAS AGREGAMOS HOY

A PRECIOS SIN PARANGON

IMPORTANTES BARATURAS EN VALIJERIA, BONETERIA NIÑOS, BONETERIA HOMBRES, CAMISERIA, CONFECCION SEÑORAS Y SOMBRERERIA

EN BONETERIA NIÑOS:

CALCETINES de algodón, blancos, reforzados, para años 1 a 4, a
$ 1.20

CALCETINES de algodón, blancos, imitación hilo, artículo de gran duración, para años 10 a 13, a $ 3.25; para 7 a 9, a $ 2.50; para 4 a 6, a
$ 2.25

CAMISAS en bramante lavado, model sin tira de cuello, para años 7 a 12, a
$ 4.50

CAMISAS para jóvenes, confeccionadas en céfiro rayado, buena clase, con puños dobles y 1 cuello, medidas 30 al 36, a
$ 12.00

CAMISAS de céfiro fantasía, calidad superior, modelo cuello volcado, medidas 30 al 36, a
$ 12.90

CALZONCILLOS de céfiro rayado, artículo de gran duración, para años 2 a 16; primera edad, a
$ 4.25

SOMBREROS de paja, blancos, ala con piquitos, medidas 52 al 56, a
$ 8.90

BOLERITOS de popelina mercerizada, en colores plomo, azulino, blanco, café y negro, artículo fino, medidas 49 al 54, a
$ 7.95

UN SALDO de sombreros de paja para niños, desde
$ 4.90

EN CAMISERIA:

CAMISAS de color, dibujos de buen gusto, con puños doblados y 1 cuello, calidad de mucha duración,
$ 14.95

CAMISAS de céfiro superior, colores de novedad, pechera lisa, puños dobles y 1 cuello, a
$ 16.80

CAMISAS blancas, lienzo especial, pechera y puños de piqué, artículo recomendable, a
$ 15.95

CALZONCILLOS cortos, lienzo especial, cintura de batista labrada, a
$ 7.85

CALZONCILLOS cortos, blancos, tejido calado, muy durable, a
$ 9.75

CALZONCILLOS cortos de céfiro fino, colores unidos, buena calidad, a
$ 11.50

CAMISETAS blancas, sin mangas, tejido calado, muy durable, a
$ 6.90

CUELLOS blandos de color y y blancos, diversos modelos, a
$ 1.75

EN VALIJERIA:

Artículos para playa o jardín

SILLAS plegables, madera y lona a rayas, desde
$ 9.90

PISOS de madera y lona, con respaldo, artículo plegable, a
$ 7.00

CARPAS de rica lona, muy portátiles, modelo cerrado, desde
$ 95.00

PARASOLES con ruedo, media carpa, desde
$ 153.00

HAMACAS de colgar, tejido fresco y sólido, desde
$ 43.50

Artículos para Excursión o Pic-Nic

Estuches con 6 vasitos de papel, el estuche, a
$ 0.60

PIES metálicos para anafes, c|u.
$ 1.00

TARRITOS con alcohol sólido, desde
$ 1.75

VASITOS de aluminio, plegables, desde
$ 3.50

CUBIERTOS plegadizos, desde
$ 3.25

THERMOS con envase esmaltado, el 1|2 litro, a
$ 7.90

THERMOS con envase esmaltado, de 1 litro, a
$ 14.90

CANASTOS con útiles para pic-nic, desde
$ 72.00

ANTEOJOS de campaña, desde
$ 67.50

Artículos varios para viaje

PERCHAS de alambre, forradas, para trajes completos, a
$ 1.20

PERCHAS de madera, para trajes completos, plegables, desde
$ 1.45

CORREAS para perros, desde
$ 1.50

COLLARES para perros, desde
$ 1.90

TARJETEROS de cuero, para maletas, desde
$ 2.00

ESTUCHES de suela para cuellos, desde
$ 11.00

CORREAS en cuero, para rollos, desde
$ 3.90

VALIJAS en rico pergamoide, modelo Suit-Case, desde
$ 35.00

MAQUINITAS Kodak, de cajón "Brownie", desde
$ 15.90

PONCHOS nacionales de pura lana, ofrecemos un saldo con y sin cuello, desde
$ 55.00

EN CONFECCION SEÑORAS:

Vestidos de lana, hechuras modernas, para jovencitas del talle 38 al 42, desde
$ 98.00

VESTIDOS en velos de fantasía y lisos, muy bonitos gustos y estilos para jovencitas, talles 38 al 42, desde
$ 58.00

VESTIDOS en lana, gabardina y sarga, muy rica clase, para señoras, a
$ 125.00

GUARDAPOLVOS en brin crudo de Holanda, modelo muy práctico, a
$ 58.00

PALETOCITOS cortos, en Kaska de lana, colores de moda, artículo de gran moda, desde
$ 87.00

GUARDAPOLVOS en alpaca de color gris, muy rica clase, muy bonitos modelos, a
$ 130.00

GRANDES REBAJAS EN TODOS LOS VESTIDOS DE SEDA, PARA CALLE Y FIESTAS; VESTIDOS DE LANA, TRAJES SASTRE DE LANA Y TAPADOS DE SEDA NEGRA.

EN BONETERIA HOMBRES:

CALCETINES de algodón, superior, reforzados, sin costura, en negro y colores unidos, tonos de novedad, el par
$ 2.90

CALCETINES imitación hilo, tejido muy fino, reforzados, sin costura, en negro y colores unidos, tonos variados, el par
$ 3.60

CALCETINES de algodón especial, colores variados, con rayas de seda, artículo de novedad, a
$ 4.95

CALCETINES de hilo de Escocia, punto doble, en negro y colores lisos, el par
$ 6.95

CAMISETAS de algodón crudo, mangas largas, tejido muy fuerte, a
$ 4.90

CAMISETAS de algodón, blancas, media manga, calidad extra, a
$ 10.45

CALZONCILLOS cortos de algodón, blancos, punto tricot, calidad extra, a
$ 11.30

CAMISETAS de hilo de Escocia, en blanco y color, varias calidades finas, desde
$ 17.90

EN SOMBRERERIA:

CANOTIERS de paja rustic negra, calidad muy buena, a
$ 4.90

CANOTIERS de paja rustic blanca, ala con piquitos, modelos de moda, a $ 14.50, 10.90, y
$ 9.90

SOMBREROS de pita (Legítimos Panamás), ahormados y adornados, desde
$ 15.90

EN COMESTIBLES:

Gran réclame

	Cajón	Botella
Champagne Subercaseaux	$ 110	$ 9.20
Coñac Subercaseaux	$ 80	$ 6.75

NOTA IMPORTANTE: Sólo vendemos hasta 2 cajones de Champagne y 1 de Coñac, a cada cliente.

Pequeño Extracto de las Réclames Iniciadas Ayer

EN PERFUMERIA:

EXTRACTO de Coty, perfumes L'Origan, Lilas blancas, L'Or y Mouguet, a
$ 29.50

POLVOS de Roger y Gallet, arroz, perfumes surtidos, a
$ 3.90

AGUA de Colonia Gath y Chaves, Opal, delicado perfume, frasco de 1 litro, a $ 18.90; frasco de 1|2 litro, a
$ 10.50

JABON Gath y Chaves, delicioso para el baño y tocador, modelo grande, a
$ 1.70

EN TAPICERIA:

COJINES de cretona, relleno de plumas, extenso surtido en dibujos, formas y caprichosos coloridos, desde
$ 6.90

ARPILLERA, ancho 180 ctms., calidad extra, especial para carpetas y cortinados, colores cáscara, verde, azul, marrón y frutilla, el metro
$ 16.50

TAPICES, especiales para tapiz de muebles y cortinados, extenso surtido, en calidades, dibujos, estilos y coloridos, el metro, desde
$ 17.50

CORTINAS de punto, completo y selecto surtido en calidades y dibujos, con y sin vuelo; el par, desde
$ 52.50

EN BLANCO:

FUNDAS de lienzo lavado, con vainilla, 130 centímetros, $ 3.50; 115 ctms., a $ 2.95; 100 ctms., a
$ 2.80

SABANAS de crea especial, con vainilla, tamaño 140x240, a
$ 11.90

TOALLAS de género afelpado en colores, c|u., $ 4.50; en blanco con guarda lacre, a
$ 3.50

LIENZO Gath y Chaves, calidad 99, la pieza de 20 yardas, a $ 29.50; el metro
$ 1.70

EN CORBATERIA:

CORBATAS Nelson y Papillón, colores de fantasía, muy novedoso, a
$ 2.90

CORBATAS Nelson en seda de clase inmejorable, colores y dibujos de gran moda, a $ 8.50, y
$ 6.90

TABACO para cachimba Standard Mixture, en paquetes de 1|8 libra, a
$ 6.20

TABACO para cigarrillos, marca My Mixture, en tarros de 1|4, a $ 11.50; 1|8 libra, a
$ 5.80

EN CONFECCION NIÑOS:

TRAJES de blusa eslava, cuello sport en brin fantasía, gran variedad de colores, para años 2 a 13; cualquier edad
$ 15.40

TRAJES marineros, en rica galatea inglesa, colores firmes, rayados azul y blanco, blanco y lacre, celeste y blanco; cuello y puños en brin color, para años 2 a 11; cualquier edad, a
$ 24.90

TRAJE cazador confeccionado en buenos brines de fantasía, colores de moda, para años 7 a 14; cualquier edad, a
$ 26.90

SALDOS en trajes de blusa recogida, en brin rayado de buena calidad, especial para colegial y uso diario, para años 2 a 9; cualquier edad, a
$ 10.90

EN LENCERIA NIÑAS:

CAMISAS en bramante, para años 2 a 4, desde
$ 2.50

CAMISAS en toile, muy buena calidad, adornadas con recortes de broderie, para años 2 a 7, desde
$ 4.90

CALZONES en bramante, adornados de broderie, para años 3 a 12, a
$ 3.90

CALZONES en nansú, adornados con recortes de broderie, para años 3 a 12, desde
$ 4.90

GATH & CHAVES LTD.

LA 3.a CONFERENCIA INTERNACIONAL DE LA CRUZ ROJA

INICIARA SUS LABORES EL 25 DEL PRESENTE MES EN BUENOS AIRES, CON ASISTENCIA DE LAS DELEGACIONES DE TODOS LOS PAISES SURAMERICANOS

La representación de Chile en este interesante torneo de salubridad pública

La Liga Internacional de la Cruz Roja efectuará el 25 del presente mes la III Conferencia de la Cruz Roja Internacional. Al efecto, en dicha fecha deberán iniciarse las labores de la tercera reunión internacional, obedeciendo a un acuerdo en el sentido de efectuar conferencias anualmente, destinadas a estudiar los problemas que se presentan a cada uno de los continentes. Este año ha correspondido a Buenos Aires ser la sede de la Conferencia Internacional y al continente americano el terreno de estudio de los diversos problemas que es necesario resolver.

La primera conferencia efectuada por la Liga Internacional de la Cruz Roja, fué en Bankok, y a ella asistieron todas las Cruz Rojas de Oriente; la segunda se efectuó en Varsovia, y tuvo resultados positivos, y la tercera se iniciará, como decimos, el 25 del presente en Buenos Aires. A ella concurrirán delegaciones de todas las Cruz Rojas de América, incluso del Canadá.

La labor de la Cruz Roja es altamente conocida en el mundo entero, tanto en tiempo de paz como de guerra, y la conferencia de Buenos Aires señalará una nueva era para la vida de esta institución universal.

Se encuentran ya en Buenos Aires los delegados de casi todas las Cruz Roja de Sur América, y el Sábado pasaron por Valparaíso, en viaje a la capital bonaerense, los delegados cubanos y el delegado de la Liga Internacional, señor A. R. Larrosa.

Sr. DON A. R. LARROSA, de la Delegación de la Liga Internacional de Cruz Roja

El Gobierno de Chile y las diversas instituciones que tienen relación con las actividades de esta entidad internacional, han designado ya sus delegados, los cuales se dirigirán a Buenos Aires en el curso de la presente semana. Representarán a la Cruz Roja de Chile los doctores don Pedro Lautaro Ferrer y don Manuel Torres Boonen y el Diputado don José Maza; la Oficina del Trabajo será representada por don Moisés Poblete Troncoso; la Facultad de Medicina, por el doctor Luis Vargas Salcedo y don Eduardo Moore. También tendrán representación en este torneo internacional, el Consejo Superior de Beneficencia, el Patronato Nacional de la Infancia, la Liga Chilena de Higiene Social y la Liga contra la Tuberculosis.

LA LIGA INTERNACIONAL DE LA CRUZ ROJA

Como hemos dicho, la Cruz Roja se trata de una institución internacional y puede decirse que la Cruz Roja civil es la reparadora de los defectos de la Cruz Roja de los Ejércitos, y debe, en consecuencia, contar con la ayuda poderosa de los Gobiernos.

El Gobierno de los Estados Unidos ha designado para que presida su delegación a Mr. John Barton Payne, ex-Ministro del Interior de la Administración Wilson, figura destacadísima de la política internacional de los Estados Unidos, a cuya actuación se debe el reconocimiento de parte de Norte América del Gobierno mexicano. En cuanto a la Liga Internacional de París, ha designado como sus representantes al profesor Rocco Santoliquido, consejero de la corona de Italia, el doctor René Sand, de la Academia de Medicina Belga, el conde de Roussy, y el doctor A. R. Barrosa.

Los demás países americanos han designado delegaciones no menos brillantes, lo que hace presagiar que este torneo de salubridad pública sea todo un exponente del sentir del continente en el problema que se presenta a los países americanos con relación a la salubridad de sus poblaciones.

VISITA DE LOS EDILES BRASILEÑOS

El Concejo Municipal de Río de Janeiro ha enviado al Primer Alcalde de Santiago la siguiente comunicación:

"Señor Rogelio Ugarte, Primer Alcalde de Santiago de Chile.—Cumplo con el grato deber de poner en su conocimiento que el Concejo Municipal de Río de Janeiro aprobó, por unanimidad de votos, a propuesta de los señores Intendentes Pereira, Teixeira, Pinto y del infrascrito, una moción de agradecimiento a esa Municipalidad, por el gentil e hidalgo recibimiento dispensado a la Comisión de Intendentes que representaron a la ciudad de Río de Janeiro en las fiestas de la Independencia de Chile, que tuvieron lugar en esa capital.

Aprovecho la oportunidad para presentar a US. la protesta de mi alta estima y consideración.

Salud y fraternidad. — **Cándido Pessoa**, primer Secretario".

Por la higiene pública

Vecinos caracterizados de la calle de Huérfanos, en su parte alta, vecina al Cerro Santa Lucía, nos han traído sus quejas contra un establo de vacas lecheras que desde años atrás está establecido en la calle mencionada, entre el Cerro y Miraflores.

En esta época de calores todo ese importante y valioso barrio está infestado por las moscas, que encuentran un propicio ambiente en el establo citado.

UN CELEBRE ARTISTA DE LA PANTALLA EN CH

ART ACORD, EL CELEBRE PROTAGONISTA DE "BUFFALO BILL" Y "LA SENDA OREGON", EN VIAJE DE ESTUDIO

Acaba de llegar a Valparaíso, a bordo del "Essequibo", Art Acord, el célebre "as" de la cinematografía norteamericana y protagonista de las más sensacionales vistas en serie que se han exhibido en este último tiempo.

Art Acord es conocido desde hace apenas un año; pero en este corto tiempo sus producciones le han hecho rápidamente famoso, sobre todo entre las clases populares, que gustan del arte violento y enérgico del simpático cow-boy. Art Acord ha venido a exaltar aún más el estilo acrobático de Eddi Polo, Hoot Gibson y Tom Mix, los simpáticos artistas del puñetazo y de las hazañas de equitación.

Este artista viene actuando desde hace tres años en la pantalla: primero en la Fox y luego en la Universal, que lo ha enviado ahora en viaje de estudio y propaganda a los países de Sur América. De una destreza única en el caballo, esforzado en las correrías de la sierra y experto y valiente domador de potros, ha podido llevar a la pantalla una visión de vida vigorosa, esforzada y violenta, como la que se lleva o se llevaba en las praderas del Oeste norteamericano.

En Santiago dos seriales suyas han tenido gran aceptación: "Buffalo Bill" y "La senda del Oregón", esta última programada actualmente en casi todos los teatros.

Art Acord se presentará paraíso primero y más Santiago, en varias exhibi blicas en un sitio aprop de pueda desarrollar destreza en la doma ejercicios de lazo, de otras proezas en que el tista es maestro.

Es esta la primera vez visita un artista de la por lo tanto su visita ha do gran curiosidad en el puerto, donde la silueta Acord atrae la atención forma inusitada.

Art. Acord vendrá dentro co a Santiago.

EL GRAN INCENDIO DE ANOCHE

SE QUEMAN VARIAS CASAS SITUADAS EN LA CALLE AGUSTINAS, ENTRE AMUNAT Y SAN MARTIN

DURANTE EL INCENDIO DE ANOCHE

A las 9 P. M. de ayer se dió la alarma de incendio, señalándose como sitio amagado la calle de las Agustinas esquina de Amunátegui.

Según la declaración de las personas que primero concurrieron al sitio del siniestro, el fuego habría hecho su aparición por el local que ocupa la Lavandería Francesa, de propiedad de Luciano López.

A pesar de los esfuerzos de los bomberos que concurrieron desde los primeros momentos, el fuego se propagó rápidamente a las casas colindantes, quemándose en breve espacio de tiempo el almacén situado en Agustinas N.o 1401, de propiedad de Manuel Sánchez B., con un seguro de $ 25,000; la sastrería situada en la calle de las Agustinas N.o 1443, de propiedad de Manuel Cordero, con seguro de 3,000 pesos; el Almacén Eléctrico situado en Agustinas N.o 1491, de propiedad de Juan Hernández, con seguro de $ 45,000; la Fábrica de Carpas situada en Agustinas N.o 1445, de propiedad de Lorenzo Cañas Medina y Compañía, sin seguro; la Carnicería Francesa de propiedad de Santiago Ditet Crochet, con seguro de 28,000 pesos, y algunos puestos varios de propiedad de Juan Sánchez B., sin seguro.

Todas las propiedades que pertenecen al señor Alfredo quien declaró tener un seguro mil pesos.

Sufrió perjuicios por el agua casa habitación de propiedad Javier Ortúzar, situada en tegui N.o 224.

BOMBEROS HERIDOS

Resultaron levemente heridos bomberos señores Juan Roll Luis Bermudez Lagos y Bustos. Después de practicadas primeras curaciones en la cia Pública, los bomberos dos pasaron a medicinarse respectivos domicilios.

EL SORTEO DE "LOS TIEMPOS"

RESULTA FAVORECIDO EL NIÑO MANUEL ZUÑIGA

EL FAVORECIDO EN EL SORTEO DE "LOS TIEMPOS"

Como hemos dado cuenta en nuestras ediciones anteriores, el Viernes último se llevó a cabo el sorteo de "Los Tiempos", correspondiendo el premio que consistía en una Fonola Ampliphone al número 23,250.

El favorecido, que se presentó hoy solamente a nuestra imprenta resultó ser el niño Manuel Zúñiga, domiciliado en Coquimbo 585.

LO DEL MUSEO HISTORICO

Son conocidas del público las incidencias derivadas de las objeciones hechas por el regidor don Calixto Martínez a las inversiones de fondos hechas en el Museo Histórico de la ciudad de Santiago.

Después de las observaciones formuladas por el señor Martínez, el director del Museo, señor Aurelio Díaz Meza, envió ayer al Alcalde una nota solicitando una investigación que traiga un completo esclarecimiento sobre el asunto.

En atención a esta comunicación del señor Díaz Meza, el primer Alcalde de Santiago, don Rogelio Ugarte, nombró ayer una comisión para que investigue lo que haya de verdad sobre el denuncio.

La comisión investigadora quedó compuesta por las siguientes personas: segundo Alcalde, señor Arturo Ramírez; tercer Alcalde, señor Pedro León Ugalde; regidores, señores Calixto Martínez y Nicasio Retamales; secretario de la comisión, el ingeniero señor Angel Tessada.

SOC. NACIONAL DE AGRICULTURA

TOMA IMPORTANTES ACUERDOS EN SU ULTIMA REUNION

Ultimamente celebró sesión la Sociedad Nacional de Agricultura, presidida por el señor Ruiz Tagle y con asistencia de numerosos directores.

Se dió cuenta de una comunicación del señor Luis Barros Borgoño en la que agradece su designación como director honorario, y de una nota del presidente de la delegación departamental de Osorno en la que da cuenta de su constitución.

Se acordó comunicar a esta última que la Comisión que iniciará su jira a provincias les expondrá el pensamiento de la Sociedad.

El señor Barros Jara hizo extensas consideraciones sobre el decreto que prorroga el cobro de tarifas ferroviarias en un 20 por ciento de recargo y expuso los perjuicios que ocasionaba la tarifa actual. Sobre este mismo punto habló también el señor Letelier.

Se acordó manifestar a don Guillermo Chever que la Sociedad no disponía de fondos para ayudar a la instalación de una oficina de comercio chileno en Buenos Aires.

Se acordó insistir en la designación de un empleado superior de la Dirección de Obras Públicas para que concurra a las sesiones de la Comisión del Consejo que debe estudiar la modificación que convenga introducir en la ley de caminos.

Sobre un decreto del Ministro de Hacienda que fija los puertos de cordillera por los cuales se dejó un interesante debate entre los señores Barros Jara, Larraín Prieto y Mena y en el cual se insinuó nuevamente la idea de que en la supervigilancia de los resguardos de cordillera la Sociedad tuviera una participación eficaz. Sobre este particular se designó a los señores Larraín Prieto y Barros Jara para hablar con el Ministro.

Se acordó también dirigirse a la Cámara de Diputados para que despache el proyecto sobre guías de libre tránsito en la forma que lo hizo el Senado, el que tomó en cuenta todas las observaciones hechas por la Sociedad.

El señor Alemparte hizo presente que a fines de Noviembre la Comisión del Directorio partirá a ponerse al habla con las delegaciones departamentales y que entonces se estudiará el modo de unir la acción de todos los agricultores en beneficio de los intereses comunes que era necesario defender, etc., etc.

El Consejo rectificó los acuerdos tomados anteriormente sobre el particular y acordó agradecer a la Empresa de los Ferrocarriles las facilidades otorgadas a la Comisión.

Se acordó también dejar constancia del interés del Gobierno por acoger el denuncio sobre el contrabando efectuado por San Pedro de Atacama.

El señor Matte, por último, dió cuenta de que la Caja de Crédito Hipotecario había acordado un préstamo de 600,000 pesos como hipoteca de los terrenos del Llano Subercaseaux, y destinados para la construcción de un edificio para la Extensión Experimental.

En seguida se dió lectura a una lista de nuevos socios de la Sociedad y se levantó la sesión.

E D U C A C I O N

EXTENSION UNIVERSITARIA

LA IV CONFERENCIA SOBRE HIGIENE BIOLOGICA

Ayer, a las 6.30 P. M., en el Salón Central de la Universidad, dió el profesor don Demetrio Salas, la cuarta conferencia del Curso sobre Higiene Biológica, organizado por la Asociación de Educación Nacional.

El señor Salas empezó por hacer una síntesis de la conferencia anterior, en la que hizo una exposición de los alimentos tanto tomando en cuenta las energías emanadas de su estado natural, como aquellas que arrancan de su composición íntima, todo lo cual dió al conferencista medios de clasificarlos en sus relaciones con su acción biológica ejercida sobre el medio interno, o sea, la sangre.

Empezó por tomar otros aspectos de la alimentación, sobre todo en lo relativo al crecimiento, al ejercicio y a la vejez.

En cuanto al crecimiento, puso de manifiesto la acción que sobre éste ejercen las lecitinas de los cereales y la necesidad de aprovecharlas para corregir deformaciones, interrupción del crecimiento, raquitismos, etc. Hizo alusión a este respecto a los trabajos del Dr Springer, a quien corresponde el mérito, por sus trabajos profundos, de poner en evidencia los beneficios de estos granos, a la vez que indicar el modo de prepararlos para poder asimilarlos hasta por los estómagos más débiles.

Afrontó después la **cuestión del pan**, y con hermosas ilustraciones pudo demostrar claramente las partes del trigo que entrar en la fabricación de cada clase de pan. De ellas se desprendió que el pan blanco, menos nutritivo, menos adaptado al tubo digestivo, no podía mantener por sí mismo la vida, tal como ocurre con el pan negro o completo, lo que se ha puesto de manifiesto por repetidas experiencias.

Al tratar de la alimentación relacionada con los ejercicios, hizo resaltar la necesidad de que éstos se realicen con una sangre alcalinizada por alimentos crudos, como son las frutas y ricos en hidratos de carbono como son los cereales. Dijo que mientras más esforzado y violento es el ejercicio, más la alimentación debe acercarse a la vegetariana.

Propuso el ayuno como purificador del medio interno, por la sencilla razón de que, en estado de abstinencia, el organismo se dedica a oxidar los residuos de las combustiones incompletas quedadas de comidas anteriores, en lugar de tener que afrontar nuevos elementos de oxidación, quedando, por consiguiente, en estado de reducir los existentes a sus últimas trasformaciones, fácilmente eliminables, como son la úrea para los albuminoideos, y el agua y ácido carbónico para los hidratos de carbono.

Del sueño hizo la siguiente apreciación: el organismo dispone de dos clases de centros nerviosos: **voluntarios o de relación y vejetativos o de la vida vejetativa.** La vigilia se caracteriza por el funcionamiento de los dos sistemas; el sueño, por el funcionamiento de los centros vejetativos únicamente. De consiguiente, la vida vejetativa, contando con la totalidad de las energías nerviosas, era un exaltador de la vida vejetativa, en que está basada la vida toda del ser.

Con la misma lógica analizó la acción complementaria del sueño y la vigilia, buscó las causas del sueño, su duración y horas en que se debe dormir.

Terminó su conferencia, echando una ojeada sobre la importancia soberana de las oxidaciones en el génesis y mantenimiento de la vida, y esto lo llevó a analizar las causas que favorecen las oxidaciones, así como las que las anulan o retardan. Enumeró entre las primeras, el ejercicio, los baños fríos y calientes, los baños de luz, la alimentación alcalinizante y los estados agradables del ánimo. Entre los últimos, anotó la sedentariedad, el aire confinado, los alimentos acidificantes, así como los estados negativos del ánimo.

LA CONFERENCIA DE HOY

Esta tarde, a las 6.30, continuará el profesor Salas con el desarrollo de "La Higiene Biológica". Abarcará temas de gran actualidad.

EL PROBLEMA DE LA ENSEÑANZA TECNICA

INTERESANTES OBSERVACIONES QUE HIZO AYER EN LA SESION DEL CONSEJO DE INSTRUCCION PUBLICA, EL DOCTOR CARLOS FERNANDEZ PEÑA

En la sesión que celebró ayer tarde el Consejo de Instrucción Pública, se trató en especial, de la enseñanza de los ramos llamados técnicos.

El consejero doctor Carlos Fernández Peña pronunció con este motivo el interesante discurso que publicamos a continuación.

Observaciones del Consejero Dr. Carlos Fernández Peña

1. Montaigne dijo: "No basta con formar el alma; es preciso formar también el músculo... No se educa una alma ni un cuerpo, sino un hombre".

No es posible encarar el problema de la educación física sin considerar la cuestión en el sentido de la educación general.

Sin duda que es necesario aumentar el número de horas destinadas a la educación física, pero no es posible hacerlo recargando los programas. Las fatigas se suman y no se restan.

Hay necesidad de hacer una revisión general de los horarios y de los programas en la forma presentada por el Gobierno a este Consejo en el decreto N.o 6441 que nombró la Comisión de Reforma. Al hacer este trabajo se dedicaría a la educación física la cuota de tiempo que le corresponde.

Antes de la reforma vigente, la educación física en Chile era mejor atendida en los horarios: El plan de estudios consultaba tres horas semanales para cada año, pero en realidad se hacían cuatro porque se restaba una al Canto que figuraba también con tres horas semanales. El decreto del año 1910 fué un retroceso: disminuyó las horas de gimnasia a dos y las de canto a una.

Podría aumentarse el número de horas de clases en aquellos liceos que tengan profesores competentes con título acordado por la Universidad. Los profesores que carezcan de títulos, deben prepararse y rendir examen de competencia. Para este efecto la Universidad debería establecer cursos especiales de vacaciones, dando a los profesores en ejercicio las facilidades del caso. Podría establecerse un plazo máximum de dos-tres años, como se hizo en Italia y Argentina, para llenar este requisito: trascurrido este tiempo sin haberlo hecho, se llamaría a concurso para proveer las clases en propiedad.

Todas estas reformas serán absolutamente solo pedazos de papel impreso, sino tomamos a la institución única en Chile que puede secundar a la Universidad en el mejoramiento de esta enseñanza. Me refiero al Instituto Superior de Educación Física que fué creada por iniciativa y el trabajo de la Asociación de Educación Nacional, está dirigido por un técnico que inspira confianza y que debe dirigir y organizar estos cursos; digo más debe controlar toda la enseñanza de los ramos técnicos porque no hay otro organismo que pueda secundar mejor la obra en que hoy está empeñado el Consejo. Veo con profunda satisfacción de patriota y de educador que estos parientes pobres, hasta hoy, los ramos técnicos, ocupen ya uno de los centros de preocupación de nuestra Alma Mater. En efecto, si mal no recuerdo, el año 10 u 11 nuestro amigo Moisés Vargas, puso un ítem de $ 70,000 para dotar de talleres de trabajos manuales a nuestros liceos, dinero que no se invirtió.

Vivimos en otra época. El curso de los años ha reconocido la importancia enorme de los ramos técnicos. El espíritu nuevo que ha soplado afuera desde la fundación de este Instituto exige que establezcamos luego una cooperación íntima entre nuestra vieja Universidad y este hijo recién nacido traído a su seno por nuestro amigo y Consejero Pedro Aguirre Cerda. Creo además que con la vieja levadura, puede contribuir este Instituto muy rápidamente a producir y a preparar la masa nueva de la reforma total de la enseñanza. Pero, desde luego debe tener los medios para conseguir su objeto y además dársele la supervigilancia en la aplicación de la enseñanza técnica en todos los liceos dependientes del Consejo. Nada vitalizaría más al Instituto y al mismo tiempo nada mejoraría más nuestros liceos, ni los haría más atrayentes para los padres de familia que el progreso de estos ramos que son uno de los grandes factores de la enseñanza práctica.

En el programa actual, en la letra, se dá a los juegos y al deporte la importancia que debe tener en la enseñanza secundaria. El horario no les dá cabida en ninguna parte. Preciso es destinar una tarde libre de la semana a este objeto y pagar al profesor de gimnasia el tiempo que destina a la dirección y enseñanza de esta rama de la Educación Física.

Es evidente que al señalar horas especiales al juego y al deporte queda subordinado a lo dicho anteriormente, o sea a la reforma general del plan de estudios.

2. En general los liceos no tienen gimnasios, material, campos de juegos, baños, para cumplir con el programa aprobado por el Consejo. Es indispensable dotarlos de todo lo que les falta si se desea sacar de la Educación Física el provecho necesario, pero ante todo hay que mejorar esta enseñanza.

Debemos, pues, obtener del Gobierno los fondos requeridos, pero debemos distribuirlos a prorrata a los liceos cuyos profesores obtuvieran certificados de competencia en los cursos de perfeccionamiento que se organizaría con este objeto en el Instituto, mientras que en los liceos a cargo de profesores titulados, los recursos se darían de acuerdo con la eficiencia de la enseñanza comprobada por el Director del Instituto a quien encomendaríamos el control real de esta enseñanza. Sería la mejor arma contra los partidarios de las economías a outrance, tan perniciosas como los del derroche a mano llena, pues el Gobierno y la Universidad podrían afirmar que en esta forma, esta inversión es completamente reproductiva.

3. La nota de educación física y demás ramos técnicos debe influir en la promoción. Pero aquí se presenta un nuevo problema. Será preciso, pues establecer primero un mínimun de competencia y que los profesores del ramo sean preparados; de lo contrario se va a falsear la promoción dando notas que no corresponden a la realidad.

4.—El profesorado de educación física y demás ramos técnicos debería reclutarse no sólo entre los actuales alumnos del Instituto de Educación Física, sino estimularse a los del Instituto Pedagógico, para que siguieran algunos las asignaturas técnicas. Un alumno del Pedagógico podría seguir los cursos del Físico eximiéndose en este establecimiento de las clases generales que son comunes: Psicología, Pedagogía, Lógica, Educación Cívica y de los ramos correspondientes, como Química General para las alumnas de Economía Doméstica, etc. El profesor de Estado titulado en el Pedagógico y en el Físico sería remunerado por igual renta por las clases que desempeñara, fueran éstos de técnicas o científicas. Esta medida prestigiaría al ramo técnico, su enseñanza daría mayores garantías y los Liceos de provincias podrían contar con profesores competentes en los ramos de ambas categorías, porque sería más fácil completar a los jóvenes profesores con horarios aún en los Liceos de segundo orden.

5.—Las demás asignaturas técnicas están más o menos en las mismas condiciones que la Educación Física; faltan profesores competentes, no hay material de enseñanza, no se cumplen los programas, no se toman en cuenta para la promoción.

Los remedios son los mismos señalados para la Educación Física.

Es inútil mejorar los programas sin mejorar a los educadores encargados de aplicarlos. Siempre el material humano debe ser el primer factor y preceder siempre al factor material. Sólo así, vuelvo a repetirlo, estas inversiones serán remunerativas.

Según mis cálculos, en un curso de perfeccionamiento de seis semanas para veinticinco alumnos de Educación Física, treinta de Trabajos Manuales, treinta de Dibujo y Caligrafía y quince de Canto, hay que hacer las siguientes inversiones:

Asignatura de Educación Física	$ 3,860
Asignatura de Trabajos Manuales	10,700
Asignatura de Dibujo y Caligrafía	4,520
Asignatura de Canto . . .	1,620
Clases generales	2,160
	$ 22,860
Viáticos a $ 5.00 por alumno	18,000
Alimentación a $ 2.00 por alumno	7,200
Pasajes a $ 100.00 por alumno	10,000
	$ 58,000

CONCLUSIONES

1.º Que se creen cursos de perfeccionamiento para los ramos técnicos, en el Instituto Superior de Educación Física, que funcionarían durante seis semanas, y para cuyo sostenimiento se consultaría en el Presupuesto de 1924 la suma de $ 58,060;

2.º El Consejo, por intermedio del Instituto de Educación Física, estudiaría el estado actual de la enseñanza de los ramos técnicos y tomaría las medidas convenientes para corresponder a las necesidades educacionales y económicas del país;

3.º El Director del Instituto Superior de Educación Física tendría las facultades propias de un Visitador para ejercer el control a nombre del Consejo;

4.º Consultar en el Presupuesto de 1924 los fondos necesarios para la mejora material de estas asignaturas, cuyas inversiones se harían entre los Liceos cuyos profesores obtuvieran certificados de competencia en los cursos de perfeccionamiento; y entre los Liceos con asignaturas servidas por profesores titulados en aquellos cuya eficiencia en la enseñanza fuera comprobada por el Director del Instituto de Educación Física;

5.º Apresurar el estudio de la reforma de la enseñanza en la forma propuesta por el Gobierno, para incorporar a ésta el aumento de horas que los ramos técnicos requieren y las demás exigencias necesarias para la promoción de los alumnos.

V I D A E S T U D I A N T I L

LAS INCIDENCIAS DE LA FED. NACIONAL DE ESTUDIANT

AYER SE REUNIO EL DIRECTORIO DE ESTA INSTITUCION

Lo que nos dice el Presidente de la Federacin Universitaria, Sr. D. Vicente Vi

Ayer, a las 6.30 se reunión el Directorio de la Federación Nacional de Estudiantes, con una concurrencia numerosa de directores y federados de las diversas Facultades universitarias.

Al abrir la sesión el presidente de la Federación, señor Sergio Amunátegui Lecaros, manifestó, que, aún cuando se encontraba apenas convaleciente, concurría a presidir la reunión de la tarde, porque estimaba necesario se plantearan sin demora los cargos, que los señores directores o los federados, tuvieran en contra de la última comisión de Fiestas de la Primavera.

La institución, manifestó, debe, ante los comentarios y murmuraciones, imponer a cada uno de sus miembros la obligación de expresar en forma franca y varonil los cargos que tengan en contra de todos o de algunos de los que actuaron en la dirección de las Fiestas de Primavera. Dentro de este propósito, agregó, creo un deber hacer míos dos cargos de los cuales ya se ha hablado aquí y fuera de aquí, porque quiero que ellos—conjuntamente con los demás que se enuncien,—pasen, cuanto antes a la alta comisión investigadora que hemos designado para fallarlos.

Varios miembros de la Federación se refirieron, en seguida, a diversos hechos relacionados con las últimas Fiestas, y pidieron que ellos se remitieran en estudio a la comisión investigadora, compuesta de los señores Enrique Matta Figueroa, Eduardo Bunster Montero y Olivio Ahumada.

En el curso del debate hicieron uso de la palabra, entre otros, los señores Raúl Slater, Arturo Natho, Armando Véliz, Ismael Ibarra, Héctor Hiriart, Isaac Poblete, etc., etc

El señor Alfredo Cruzat, miembro de la Federación Universitaria que se hallaba presente en la sesión, manifestó que la institución a la cual pertenecía, tenía ya designada una comisión especial para investigar los cargos que pudieran hacerse contra ella y que, sin perjuicio de proceder en sus investigaciones independientemente, concurriría a la redacción del informe final que ambas comisiones deberán presentar dentro de pocos días más.

Se acordó, finalmente, pedir a la comisión se inicia a más tardar en el día de hoy en sus funciones, a fin de que el informe correspondiente que debe evacuar pueda ser conocido cuanto antes.

Se levantó la sesión a las 8.15 P. M.

CON EL PRESIDENTE DE LA FEDERACION UNIVERSITARIA

En la tarde de ayer tuvimos oportunidad de conversar con el presidente de la Federación Universitaria, el conocido y prestigioso estudiante, señor Vicente Vial.

—Me adelanto a declararles — nos dijo el señor Vial, — que la Federación Universitaria no tiene nada que ver con las incidencias e incorrecciones recientemente denunciadas Voy a explicarles brevemente cómo han ocurrido las cosas. En presencia del señor Ministro de Instrucción, los representantes de la Federación Nacional y nosotros, llegamos al acuerdo de realizar juntos las Fiestas de la Primavera del presente año.

El Comité directivo quedaría constituído por los presidentes de las comisiones de Fiestas de ambas instituciones, los respectivos Tesoreros y otros estudiantes nombrados por ambas partes.

El producto líquido de las Fiestas debería ser repartido, según proporción establecida, ante el señor Ministro. Los gastos serían hechos conforme a un tanto por ciento igual al establecido para las utilidades.

Recuerdo haber propuesto al señor Presidente de la Federación Nacional, en aquella oportunidad, que los fondos fueran recaudados mente para ser entregados al Ministro, con lo que se impedir que se produjeran los bochornosos que hemos pre

El total de los beneficios destinado a la adquisición del Universitario, necesidad tan que es uno de los principales helos de nuestra institución.

Este procedimiento no fué do por la Federación Nacional.

... ...

Ya por entonces, me llamó la ción el monto crecido de los que se habían hecho por parte Federación Nacional. En meros parativos llevaba gastados menos 21,000 pesos, según ante el Ministro, el señor Presidente de la Comisión de tas de la Federación Nacional.

Respecto a las incidencias les, insisto en declararles que guno de los miembros de la ción Universitaria tiene la nima participación en ellas.

Nuestra institución participó lo en calidad de víctima, de los los manejos denunciados por señores Gajardo y Bravo Coo.

Debo declararles, también, que parece extraño y poco grato la organización y desarrollo de gunas fiestas hayan participado nombre de la Federación varias personas ajenas a las vidades estudiantiles, como los res Fernando Amunátegui, Vidaurre, Haupt y otros.

Esto tiene especialísima cación, si recordamos que el Presidente de la Federación, clarado, en varias ocasiones manera parentoria, que la Federación Nacional, no admitiría, en nada dijera referencia con su institución la intromisión de personas que actuaran dentro de los núcleos versitarios en calidad de estudiantes.

Comité Unido del Profesorado Primario

Se nos pide su publicación:

"La Agrupación Santiago de la Asociación de Profesores, en asamblea de ayer, bastante menos numerosa de lo que se dice, acordó manifestar que el pago de las difencias insolutas al profesorado se debía "a la actitud resuelta de la Asociación".

El Comité Unido no puede aceptar que se desfigure la verdad de lo ocurrido; y, mucho menos, que se atribuya a otras entidades el fruto preciso de sus gestiones realizadas con un **método enteramente opuesto al de la sociedad** nombrada, pero con una divisa única: **el bien del gremio entero.**

En resguardo, pues, de la verdad y de la paternidad de sus sacrificios, invita al profesorado a que investigue y constate **quién en este caso se está vistiendo con lo ajeno,** recordando que este fenómeno ya se ha presentado otras veces.

Más todavía, en la mañana de hoy, el Comité ha obtenido otro triunfo más al **asegurar** lo ya conquistado, es decir, la efectividad del pago de las expresadas diferencias.

En efecto, se llegó a pensar en el Gobierno que era más conveniente sobre la base de lo reunido para las diferencias, acumular namente cuanto se pudiera alcanzar en breve plazo la suma cesaria **para pagar el mes de tiembre a todos los empleados blicos,** y dejar el ajuste de las presadas diferencias hasta el so de nuevos fondos.

Y habría ocurrido así, con la tisfacción, muy legítima, del so número de todos los empleados públicos; pero los profesores marios habrían quedado para las caendas el pago de anheladas diferencias; pero parte, se habría patentizado el to contraproducente de la muy discutible asumida por una ciedad de maestros.

Más, el Comité Unido, siempre vigilante y orientado hacia los daderos intereses del magisterio hizo caudal de su obra ya da, de su proceder correcto y constancia reconocida y... **una vez más, será servido el profesorado primario.**

Puede corroborar esto y el jorable concepto en que se tiene Comité Unido, nada menos propio Director General de lidad, funcionario, sin duda na, digno de toda fé.

Hasta hoy el Comité Unido acreditado sobradamente la de su palabra. Si en estos tos de agitación y aturdimiento procedentes y estériles, en el llega hasta dar de ella, muy cil le es a cada cual verificar esa palabra conserva el mérito supo conquistar en años de que han sido la honra más edificante que ha venido a gi ar al profesorado primario".

Al Brasil

El señor Guillermo Martínez tario de la Comisión Nacional de cación Física, partirá el próximo a las repúblicas de gentina, Uruguay y Brasil, con jeto de imponerse sobre los tos de la cultura física de estos ses

ACCION SOCIAL DE LA MUJER

CONFERENCIA DEL Dr. EUGENIO CIENFUEGOS, EN EL CONSEJO NACIONAL DE MUJERES

Bajo los auspicios del Consejo Nacional de Mujeres, el doctor don Eugenio Cienfuegos dictará en la tarde de hoy una interesante conferencia en el local de esta institución, Catedral 1575.

La conferencia del doctor Cienfuegos versará sobre la "Acción social de la mujer en la defensa de los niños", tema que sin duda logrará atraer al Consejo Nacional de Mujeres, una numerosa concurrencia. Por otra parte, el prestigio y versación del conferencista, contribuirán poderosamente a que ella despierte el más alto interés y obtenga un lisonjero éxito.

La Dirección del Consejo Nacional de Mujeres ha invitado especialmente a las instituciones de beneficencia infantil y nos encarga hacer extensiva esta invitación a todas las personas que tengan interés por oir esta conferencia.

FIESTA AEREA

PATROCINADA POR EL AERO CLUB DE CHILE

El Aero Club, ha decidido comenzar sus actividades ante el público por medio de una gran exhibición de aviación que tendrá lugar el próximo Sábado 10 del presente, a las 3 P. M., en el Hipódromo Chile.

El espectáculo que verá el público en el Hipódromo Chile el próximo Sábado, no ha sido jamás visto en Chile. Para ello se ha contratado al acróbata del aire, señor Eugenio Geberth y al aviador señor J. F. Hansen, el primero recientemente llegado al país.

El señor Geberth con maestría inverosímil se pasea en las alas del aeroplano en pleno vuelo y hace el looping parado en el ala superior. Entre otras muchas pruebas que hace en el aire figura una en la cual este acróbata se descuelga por una escalera de cordel, donde hace un sinúmero de acrobacias.

ATENEO DE SANTIAGO

El Sábado próximo, 10 del presente, a las 6 P. M., celebrará el Ateneo una velada para rendir un homenaje a este escritor, fallecido recientemente. Hablarán: don Carlos Silva Vildósola, que presidirá el acto; don Fernando Santiván y don Eduardo Barrios.

Se leerá, además, uno de los más sentidos cuentos del autor de "Sub-Terra" y habrá escogidos números musicales.

ENDOSO DE LETRAS DE CAMBIO

UNA RESOLUCION QUE INTERESA AL COMERCIO Y A LOS BANCOS

La Dirección de Impuestos Internos ha dirigido a las diferentes zonas que forman su servicio, la siguiente circular:

"Esta Dirección General, ha recibido numerosas consultas de varias instituciones bancarias, relacionadas con el impuesto que deben pagar los endosos de las letras de cambio.

Después de conocer la opinión de su Asesor Letrado, del Consejo de Defensa Fiscal y del Ministerio de Hacienda, esta Dirección General ha acordado dictar resolución en el sentido de que esta operación no está afecta al pago del impuesto que establece el N.o 69 del artículo 7.o de la ley 3,733, sino que el endoso en las letras de cambio debe pagar la contribución que dispone el N.o 136 del artículo 7.o de la misma ley, cuya amplitud dado su tenor literal no puede sufrir atenuación de ninguna especie, tratándose de un acto jurídico, no determinado expresamente en la Ley.

En consecuencia, sírvase usted disponer se dé la mayor publicidad a esta resolución, comunicándola al comercio en general y a las instituciones bancarias que estén dentro de la zona a su cargo, a fin de darle estricto cumplimiento".

Gran Federación Femenina de Chile

En la sesión de delegados del 4 del presente, acordó:

Exponer en un manifiesto la situación de la mujer.

Rogar a las sociedades que se han adherido al movimiento en pro de los derechos de la mujer, hacerse representar por un delegado.

Sesionar el Domingo próximo, a las 3 1|2 P. M., en Brasil 39.

Un niño perdido

Ha venido a nuestra imprenta el padre del niño de 12 años, Jesús Vásquez González, a manifestarnos que su hijo se ha perdido de la casa y que hace varios días que no puede ser habido.

El niño Vásquez es chico, gordo, colorado.

Su familia vive en Carrascal 3390.

Molestias a los chauffeurs

Antonio Espinosa, chauffeur, de automóvil de arriendo ha venido a quejarse de la policía, que continúa molestando a las personas del oficio. Antonio Espinoza nos ha dicho que son muchas las molestias que los representantes del orden público infringen a los miembros del gremio.

ASAMBLEA PRO-SALVACION DE LA RAZA

Como lo hemos anunciado, mañana, a las 8.30 P. M., en su secretaría Bandera 166, oficina N.o 8, deberá reunirse el cuerpo directivo de esta corporación, con el objeto de tratar la siguiente tabla que importa la resolución terminante que se le deberá dar en dicha sesión, para cuyo objeto se encarece la asistencia a los directores. La tabla es la siguiente:

1.o Fijar la fecha de la convocatoria de asamblea general pública de delegados;

2.o Lectura de nuevos poderes de organizaciones recientemente adheridas a esta asamblea;

3.o Cuenta de las campañas anunciadas por las comisiones autorizadas;

4.o Tropiezos sufridos por algunas autoridades en el transcurso de estos trabajos;

5.o Actitud de la Asamblea ante los prostíbulos anexos a los establecimientos de segunda categoría;

6.o Entrega de los puestos directivos a la asamblea de delegados para elegir el nuevo comité directivo en conformidad a los reglamentos aprobados.

CONFERENCIA AMERICANA DE LA CRUZ ROJA

CHILE SE HARA REPRESENTAR POR DOS DELEGADOS

Se ha comisionado a los doctores Eduardo Moore y Luis Vargas Salcedo, Director del Museo Nacional y profesor de la Escuela de Medicina, respectivamente, para que se trasladen a Buenos Aires a fin de que concurran en representación de la Facultad de Medicina y de la Universidad de Chile a la I Conferencia de la Cruz Roja que se verificará entre el 25 del presente y el 6 de Diciembre.

ASOCIACION DE SEÑORAS CONTRA LA TUBERCULOSIS

MOVIMIENTO HABIDO DURANTE EL MES DE OCTUBRE DE 1923

Dispensario N.o 1. — Independencia 813

Tuberculosos antiguos:	
Hombres	27
Mujeres	264
Niños	61
Enfermos Nuevos:	
Hombres	4
Mujeres	19
Niños	5
Total de enfermos asistidos	380

Dispensario N.o 2. — Santa Rosa 891

Tuberculosos antiguos:	
Hombres	32
Mujeres	149
Niños	21
Enfermos nuevos:	
Hombres	4
Mujeres	18
Niños	4
Total de enfermos asistidos	228
Enviados al hospital	5
Cauterizaciones	11
Inyecciones de cloruro de calcio	6
Inyecciones de cianuro	5
Inyecciones metarsiato	30
Inyecciones estimulantes de cacodilato	192
Examenes de laboratorio, desgarros	12
Id. rayos X	3
Total de enfermos asistidos en ambos dispensarios	608

EJERCITO Y ARMADA

VETERINARIOS.—Se ha declarado necesaria la provisión de los cargos de veterinarios 1.o y 2.o de Ejército que se encuentran vacantes.

ESCUELA MILITAR.—Un decreto supremo ha declarado también necesaria la provisión de los cargos de oficial de pluma y bibliotecario de la Escuela Militar.

COMISION A EUROPA.—El cirujano retirado don Roberto Ugarte ha sido comisionado por el Gobierno para que se traslade a Europa a estudiar todo lo relacionado con los gases de combate.

ASCENSO A CAPITAN.—Se ha expedido el decreto que asciende a capitán al teniente 1.o don Oscar Figueroa Gómez.

RENUNCIA.—Ha sido aceptada la renuncia que ha hecho de su cargo de profesor de táctica de la Escuela de Aeronáutica Militar el capitán don Ramón Vergara Montero.

ESCALAFON MILITAR.— El Gobierno ha aprobado el escalafón general de los oficiales de Guerra y Mayores del Ejército para el año 1923-1924.

BENEFICIOS DE LA LEY 3,029.—Se ha declarado que don Carlos Arce Aguilera, topógrafo 1.o del Instituto Geográfico Militar, se encuentra comprendido en los beneficios que establece la ley número 3,029.

EXAMENES DE LA ACADEMIA DE GUERRA.—Se ha autorizado a la Dirección de la Academia de Guerra para admitir los exámenes de los alumnos que terminan el actual curso general.

PENSION DE RETIRO.— Pensión de retiro se ha concedido al sargento 2.o don Amador Bahamondes Sepúlveda.

SEPARACION.—Ha sido separado del servicio del Ejército el contador don Elfo Srefoni.

REMITIDO

Al público en general

Los que al final de la presente suscribimos, después de cansados de buscar, un cigarrillo económico probamos entre todos los perfeccionados "CAMBIO", de 20 Centavos, y con razón el concesionario, dice que es lo mejor que existe en Chile pues hasta la fecha no hay otro igual.

Hemos probado este cigarrillo, no con el ánimo de conseguir Zapatos, sin embargo, obtuvimos el mejor, de los mejores, en este precio, y al mismo tiempo, certificamos haber recibido los Zapatos que obsequia el señor C. Domínguez, concesionario de esta marca, con los cupones que contienen las cajetillas.

Jesús Díaz, calle Av. Pedro Montt s|n., Premio N.o 0014, un par de Zapatos.

Ramiro A. Díaz R., San Diego N.o 1254, Premio N.o 00016 un par de Zapatos.

Federico Kritzler. Av. Matta N.o 1459. Premio N.o 018 un par de Zapatos.

Luis Cáceres Cáceres, La Cisterna, Cantina de don Pedro Maldonado, Premio N.o 020, un par de Zapatos.

Luis Rosenmann, Juan Vicuña N.o 1587, Premio N.o 0020, un par de Zapatos.

Enrique Pallemilla Tello, Santo Domingo 1480, un par de Zapatos, Premio N.o 024.

Santiago, Octubre 31 de 1923.

BOX

MAÑANA PELEA QUINTIN ROMERO

INTERES QUE DESPIERTA EN PARIS ESTE ENCUENTRO

El entrenamiento del chileno

La sala Wagram de París servirá de Teatro para la realización del segundo encuentro del campeón chileno Quintín Romero y que se clasificó como un pugilista de méritos después de su triunfo sobre Larry Gains, encuentro que despertó gran interés y que dejó capacitado a nuestro campeón para medirse con los mejores hombres del viejo continente.

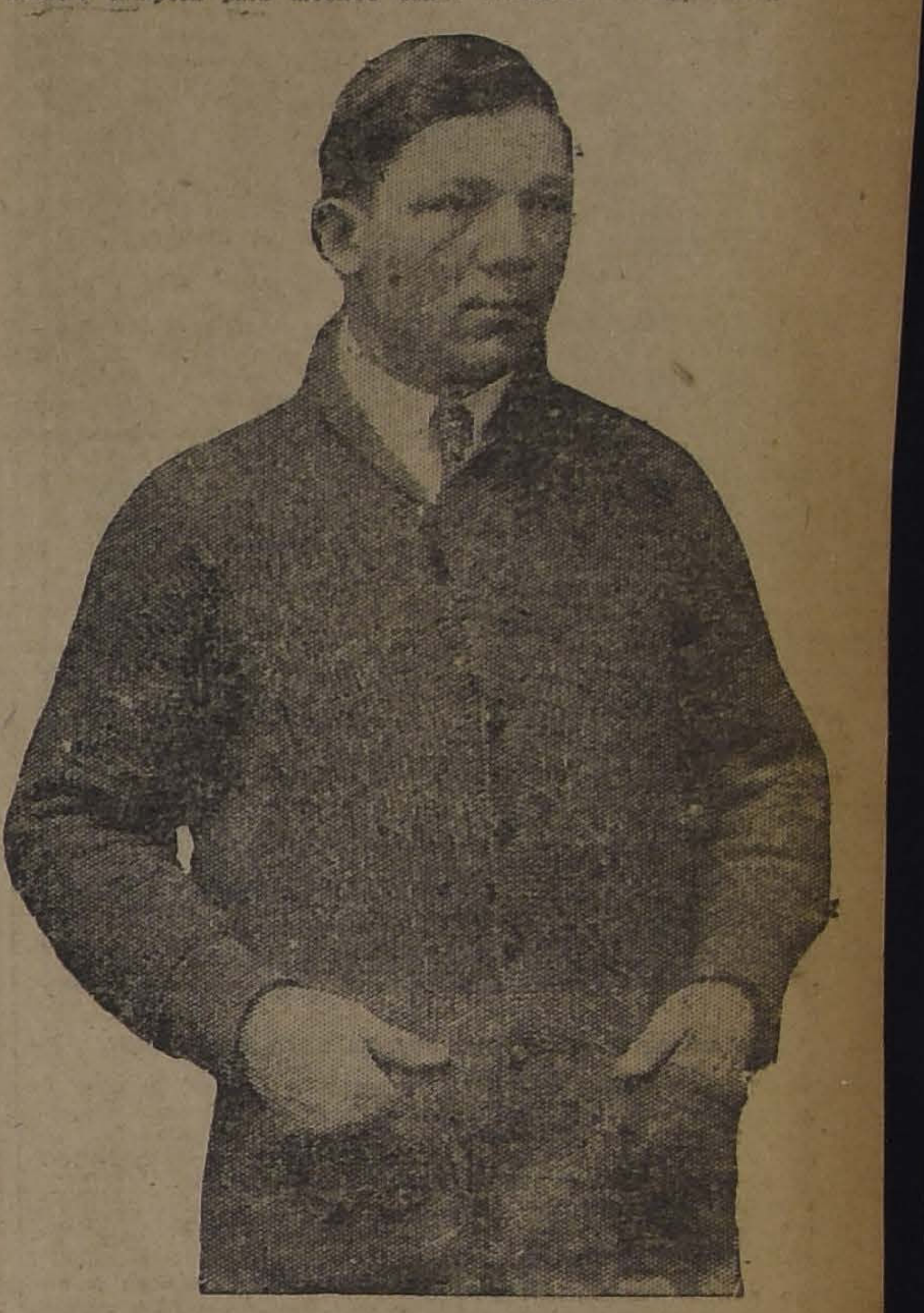

QUINTIN ROMERO, EL CAMPEON CHILENO QUE PELEARA MAÑANA EN PARIS

Tanto en París, como entre nosotros el anuncio de este match ha despertado gran interés ya que es una segunda prueba de los méritos del chileno y de la que se espera se obtenga un resultado halagador.

El adversario para este match será el francés Elure, hombre de grandes recursos y que opondrá enérgica resistencia al chileno.

El entrenamiento del Chileno ha esmerado, habiendo alcanzado un estado satisfactorio, por lo que existe la creencia de que triunfará como en su primer encuentro.

En caso de obtener la victoria el chileno quedará capacitado para encontrarse con los pugilistas de más méritos, ya que la Federación de Box francesa acordó hacer pelear al vencedor de mañana con Marcel Nilles y después con Frank Moran.

Después de estos matchs, Romero piensa regresar a Chile, donde después de un tiempo regresará al extranjero para llegar a medirse con los pugilistas mayores hasta competir, si la suerte le favorece, con el campeón del mundo.

"La Nación", como siempre, en el ánimo de servir ampliamente a sus numerosos lectores, y contando con un servicio especial de su corresponsal en viaje, informará ampliamente sobre los detalles de este match, que tiene tan grande importancia para los chilenos.

FEDERACION AMATEURS DE BOX DE CHILE

TRES ENCUENTROS FINALES SE DEFINEN MAÑANA EN EL HIPPODROME CIRCO

Carlos Uzabiaga v. Jorge Díaz.— Alvaro Iglesias v. Ruperto Fajardo.— Salvador Grecco v. Carlos Aguilar

Mañana se definen las finales de las eliminatorias de la Federación Amateurs de Box de Chile, las que han alcanzado un éxito superior a las expectativas de la dirigente.

Los encuentros que se efectuaron el Sábado en este mismo Centro tuvieron un franco éxito y no dudamos que los de mañana tendrán igual resultado.

Para mañana se realizarán tres de los más interesantes encuentros, por los pesos mosca, pluma y medio.

En el primero se presentan Carlos Uzabiaga contra Jorge Díaz, los dos más destacados pesos mosca y que cuentan a su favor con un sinnúmero de triunfos que los acreditan como meritorios pugilistas.

El peso pluma debe definirse entre Alvaro Iglesias y Ruperto Fajardo, el primero de éstos derrotó en espléndida forma el Sábado a Eduardo Figueroa, después de hacer un match de gran interés.

Fajardo, vencedor del Campeonato Valerio Castro, es uno de los hombres de mayores méritos entre los de su categoría, habiendo desempeñado en su carrera deportiva una labor brillante que le ha permitido captarse las simpatías de los aficionados.

El match de fondo está a cargo de Salvador Grecco y Carlos Aguilar, los que definen el peso medio.

Ambos son conocidos de nuestros amateurs y de seguro el match será de gran interés si tomamos en cuenta la capacidad boxeril de cada uno de los adversarios.

La Comisión completará el programa con dos buenos preliminares entre los que figura uno a cuatro rounds entre los aficionados Víctor Retamales y Enrique Vilches.

—Cítase para hoy, a las 5 P. M., a los aficionados A. Iglesias y Ruperto Fajardo; y a los miembros de la Comisión a las 6 P. M., para arreglar importantes asuntos con la Federación de Box.

La reunión se efectuará en nuestra Redacción.

Mañana en el Teatro Atenas

LUCIDA REUNION BOXERIL

En el Teatro Atenas, ubicado en Maestranza esq. de Avenida Matta, se verificará mañana, a las 9 1|2 P. M., una lucida velada boxeril.

Sirve de base a la reunión el encuentro a 10 rounds entre los profesionales de peso liviano señores: Joaquín Araos y Carlos Lavanderos, los que atendiendo a sus antecedentes, harán una presentación muy recomendable. Arbitrará el señor Clemente Saavedra.

Se completará el espectáculo con tres interesantes preliminares.

EL MATCH DE BOX ENTRE OSCAR CISTERNAS Y RAUL MELENDEZ. — En el teatro Liga del Trabajo, Avenida Independencia esquina de Lastra, se efectuará el próximo Sábado, a las 9 P. M., una velada boxeril organizada por el Gimnasio Benny Leonard, con el objeto de acumular fondos para la instalación de su nuevo ring, en Mapocho N.o 2752.

Como mayor atractivo tendrá esta reunión boxeril un encuentro a diez rounds entre el campeón peso pluma de esta institución, Oscar Cisternas y Raúl Meléndez, campeón del Manuel Sánchez.

Las condiciones de ambos hombres son conocidas, la dureza extraordinaria y acometividad de Cisternas y la escuela de Meléndez, hacen creer que este match será de interés y de gran atracción.

CENTRO VICENTE SALAZAR B. C. — Cita a sesión de directorio para hoy 6 a las 8 P. M., en el local de costumbre.

GAMES FERRY B. C. — Cita a todos los socios para seguir tratando la organización, haciéndose presente que el que no concurra, será borrado de sus registros. Se hace presente que las academias semanales se darán principio el Sábado 10 del presente.

GUSTAVO EGUILUZ B. C. — Cita a junta general para hoy a las 9.30 P. M. en casa del presidente honorario, se les avisa a todos los socios que el nuevo gimnasio estará terminado a fines de la semana y por lo tanto su asistencia a esta junta es muy necesaria, porque se firmará al momento el nuevo libro de registros y el que no asista, no se le considerará como socio.

PABLO RAMIREZ B. C. — Cítase a reunión general para hoy a las 9 P. M.

Tabla. — 1.o Elección de nuevos directores. 2.o Balance general de tesorería.

Enfermedades de la vista, supuración, comezón, debilidad, miopía, cansancio, encuentran remedio infalible con PUPILOL.

CARBONATO DE CAL

O CAL DE ABONO

Con certificado de análisis.

CENIZA POTASICA

Al más bajo precio. El mejor abono para papales. Ofrecen:

FRANCISCO DE LA MAZA
GONZALO CAMPO

Gal. Alessandri 15. — Casilla 1145

CAJA AMPLIFICADORA
PATENTE EXCLUSIVA
— DEL —
FONOGRAFO AMPLIPHONE

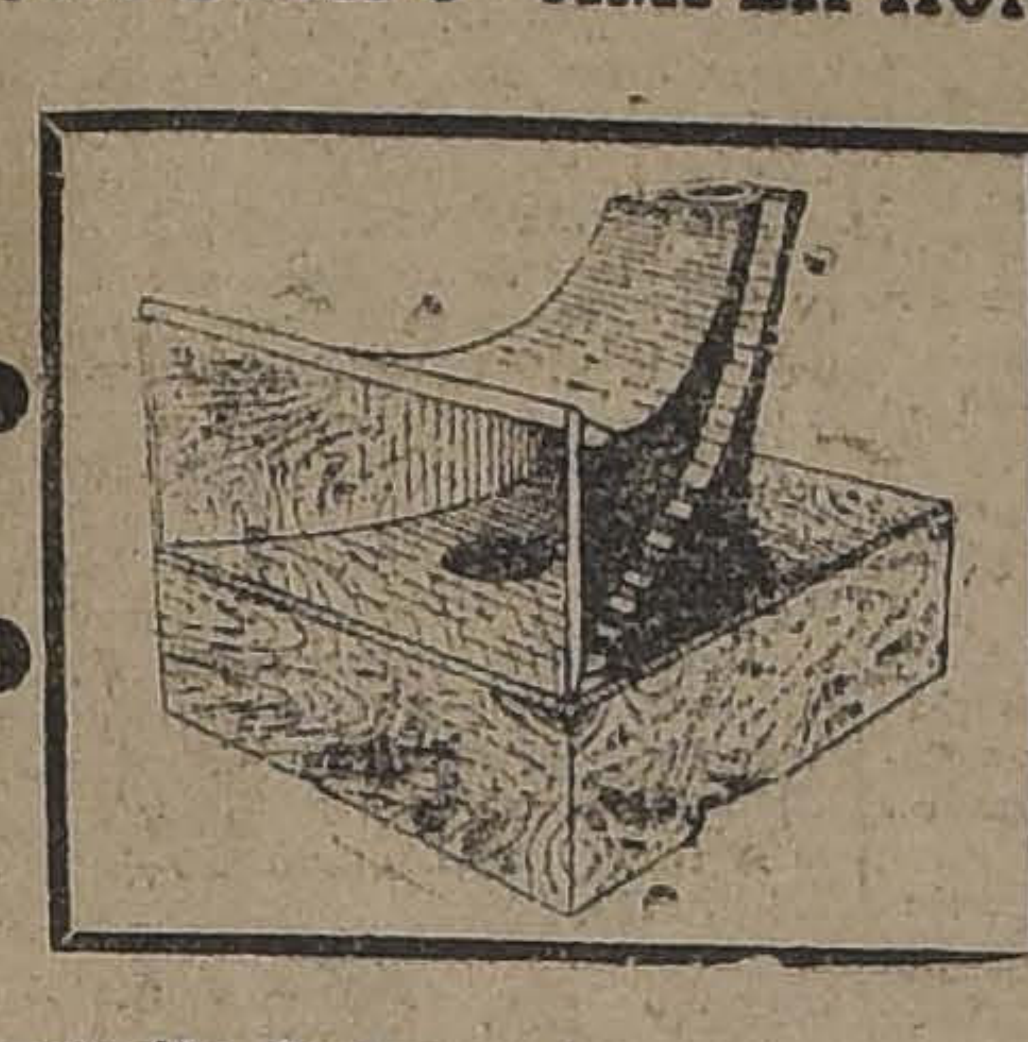

Construída de las made
que se

EL FONOGRAFO AMPLIPHONE

Está reconocido como el mejor del Mundo. La música reproducida por el AMPLIPHONE adquiere un tono incomparablemente natural y melódico debido a la maravillosa caja amplificadora de que está dotado.

Antes de resolver su compra visítenos y establezca las grandes ventajas.

Precio fuera de competencia y GRANDES FACILIDADES DE PAGO.

CESAR RAU

UNICO AGENTE PARA CHILE

AHUMADA 31

GRANDES REBAJAS
EN CONFECCIONES PARA SEÑORAS Y NIÑAS
Todos Modelos de la Estación
A PRECIOS BAJISIMOS

2.o PISO
ASCENSORES

VER NUESTRAS VIDRIERAS

PARA SEÑORAS

VESTIDOS en velo de todos colores, adornados de vuelos y calados a mano ... $	35.00
VESTIDOS en género esponja rayado, en todos colores de moda, o en tela de puro hilo, colores claros, lindos adornos ... $	49.00
VESTIDOS en "lainaje", gabardina o sarga, adornados de pliegues o bordados, $ 150, $ 125 y ... $	79.00
ABRIGOS en gabardina de pura lana, adornados con pespuntes de seda ... $	145.00
ABRIGOS de seda, crespón marroquí negro o de color, grandes modelos ... $	325.00
TRAJES SASTRE en linda tela mercerizada, colores de alta novedad, para señoritas y señoras ... $	79.00
TRAJES SASTRE en gabardina, sarga o crespón de lana, modelos importados, $ 190 y ... $	150.00
BLUSAS en crespón "martelé", dibujos impresos de alta novedad ... $	12.50
BLUSAS casaquines de velo y chaleco de crespón, lindos dibujos ... $	19.50
BATAS de percal, forma nueva, impresiones de novedad, todos talles ... $	25.00
BATAS kimono, en crespón "Martele", impresiones colores de moda, lindos dibujos ... $	35.00

PARA NINAS Y SEÑORITAS

VESTIDOS marineros en percal, rayado, rosa, nattier, marino, lacre en fondo blanco, para edades de 6 a 12 años, desde ... $	19.00
VESTIDOS en etamina de algodón de todos colores, adornados de pliegues, para niñitas de 2 a 5 años ... $	19.50
VESTIDOS en crespón "Martelé" blanco, con motivos "au pochoir" de color, para niñitas de 8 a 12 años, desde ... $	19.00
VESTIDOS en piqué rayado de color, artículo lavable, adornados de sesgos, para edades de 8 a 12 años, desde ... $	14.50
VESTIDOS en lindo género esponja de todos colores de moda, adornos, bordados, para señoritas de 13 a 18 años, desde ... $	25.00
VESTIDOS en género esponja rayado, lindos colores, para edades de 15 a 18 años ... $	49.00
VESTIDOS en crespón marroquí de lana y seda, todos colores, adornos bordados para edades de 13 a 18 años ... $	90.00
VESTIDOS en velo de lana fantasía, bordados de seda, para edades de 13 a 16 años ... $	45.00
ABRIGOS en rica gabardina de pura lana, colores de moda, pespuntes de seda, forros de satín, imitación, para edades de 13 a 18 años ... $	90.00

SALDOS RESTANTES DE LOS UNIFORMES PARA EL COLEGIO

CHOMBAS en piel o piqué blanco con recorte de hilo, para edades de 6 a 9 años, ocasión ... $	19.50
VESTIDOS en piel blanca, cuello de color o adornado de encajes, para edades de 6 a 16 años, $ 45 y ... $	39.00

LLAMAMOS LA ATENCION SOBRE EL SALDO DE LINDOS SOMBREROS MODELOS PARA SEÑORAS QUE NOS RESTAN LIQUIDADOS A $ 90

CASA FRANCESA

Caja de Retiros y P. S. de los FF. CC. del E.

ROSAS Núm. 1080

Las propuestas pedidas para el 31 del presente, para los trabajos de Cierro, Alcantarillado, Pavimentación, Agua Potable y Luz eléctrica para la Población Obrera de San Bernardo, se abrirán el 15 de Noviembre próximo, a las 3 P. M.

Antecedentes en el Servicio de Propiedad de la Caja.

EL MISTERIO DE LA CAJA MARAVILLOSA

UN FLUIDO ELECTRICO BASTABA PARA LA CONFECCION DE BILLETES DE BANCO

Una prueba para convencer a un futuro socio. — Una nueva estafa a la alta escuela

La Sección de Seguridad ha in ervenido en el día de ayer en una nteligente pesquisa que le ha permitido descubrir una ingeniosa esafa de la que ha sido víctima don uis Scopetti, domiciliado en Delicias 3939.

Hasta este caballero llegaron dos

VALESTRINI Y CASTALDI, CON LA CAJA MISTERIOSA

ndividuos llamados Juan Gastoldi anis y Enrique Valestrini Garini, uienes les proporcionaron un neocio que dejaba enormes utilidaes ya que se trataba nada menos e una cajita misteriosa que faricaba billetes de banco del tipo ue quisiera el interesado.

Y para que se convenciera del xito de la misteriosa cajita le frecieron hacer una prueba en el cto.

OPERA LA CAJA MISTERIOSA

La caja es de metal que tiene lgunas gomas por donde penetra l fluído eléctrico que según los nventores es el que efectúa el maravilloso trabajo.

Se abre la caja y se colocan varios pliegos de papel satinado que on los que han de convertirse en uevos y flamantes billetes de bano.

Pero dentro de cada hoja ha e colocarse el billete legítimo que e va a reproducir.

Tan pronto se cierra la caja se iente un ruido raro y los estafadores lo explicaban diciendo que ra el fluído eléctrico que se hallaba en pleno trabajo. Se sacan n seguida los pliegos y se colocan n una prensa de madera, la que pués de 24 horas termina su trabajo.

1,150 PESOS PARA EMPEZAR

Para conocer tan portentoso invento el señor Scopetti no tuvo inconveniente en sacar de sus bolsillos la suma de 1,150 pesos en billetes de diversos tipos.

Gastaldi que es el hombre de industria en este caso, tomó los billetes con todo cuidado y los fué colocando entre los diversos pliegos de papel satinado.

Una vez terminada la operación cerró cuidadosamente la caja e inmediatamente empezó a sentirse el ruido misterioso de que ya se hallaba en pleno trabajo. En seguida se colocaron los pliegos en la prensa, la que quedó en poder del señor Scopetti, quien quedó de no abrirla hasta el día siguiente.

Entonces vería el resultado de la fabricación de billetes y podría o no interesarse por el negocio.

LAS 24 HORAS FATALES

Terminadas las 24 horas, el interesado se fué hacia donde se hallaba la prensa para ver el trabajo hecho, pues creía encontrarse nada menos que en presencia de algo que revolucionaría al mundo.

Abrió la prensa y terrible desengaño, la prensa contenía papeles en blanco y hasta sus billetes habían desaparecido...

La caja misteriosa tenía doble fondo por donde el listo Gastaldi se había sustraído el dinero. Eso del doble fondo no se lo habían dicho a su víctima.

Convencido de la estafa se presentó a la Sección de Seguridad y dió aviso de lo que le había ocurrido.

EN PERSECUCION DE LOS ESTAFADORES

El inspector de la Sección de Seguridad señor Amador Lizama, y los detectives señores Romilio Guajardo y Filadelfio Díaz, se de-

CARLOS MEZA CESPEDES

jaron caer a la casa ubicada en la calle de Brasil 706, donde detuvieron a los culpables y encontraron la máquina misteriosa, fabricadora de billetes de banco y que tenía tantos interesados.

ENRIQUE VALESTRINI GARIN

Ambos fueron conducidos a la Sección de Seguridad e interrogados sobre la acusación, negaron todo.

El listo Gastaldi protestaba de semejante acusación y su compa-

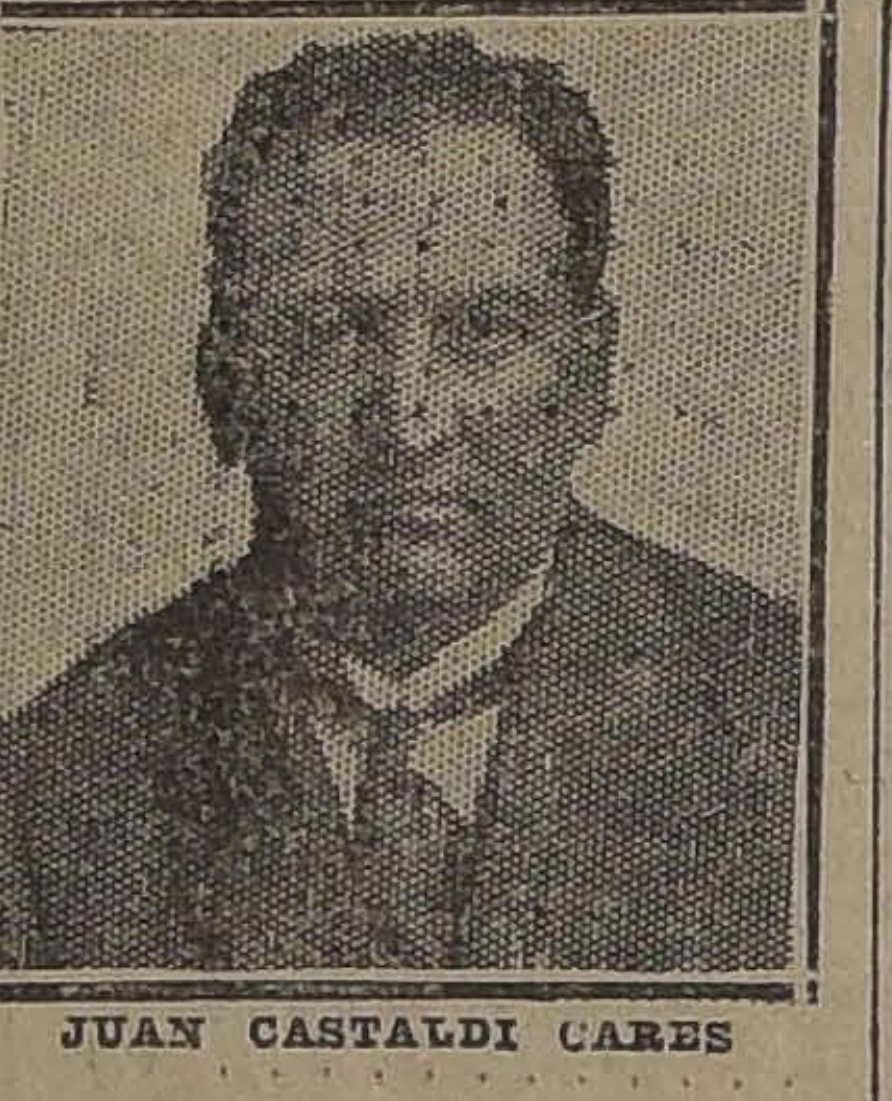

JUAN CASTALDI CARES

fiero aceptaba todo lo que este decía.

Hoy serán puestos a disposición del Juzgado del Crimen de turno con la caja misteriosa y el parte respectivo.

UNA SEÑORA ES ESTRANGULADA EN LA CISTERNA

LOS HECHORES, DESPUES DE PERPETRAR ESTE ALEVOSO CRIMEN, SE ROBAN ESPECIES DE VALOR

La policía de La Granja en persecución de los culpables

En la noche del Domingo último ocurrió en La Cisterna un horroroso crimen que ha causado profunda impresión en ese lugar.

Desde hacía varios años vivía allí la señora Carolina Baniconi v. de Traverso, de 60 años de edad, más o menos, la que poseía algunos bienes de fortuna.

A pesar de su avanzada edad, la señora Baniconi vivía completamente sola sin que siquiera una sirviente le ayudara en sus quehaceres diarios.

Ayer en la mañana, los vecinos se encontraron con la sorpresa de que la puerta de la casa de esta señora había amanecido abierta, algunos de los cuales llevados por la curiosidad se introdujeron al interior.

Un terrible cuadro se presentó a la vista de esos curiosos. La señora Baniconi yacía tendida con visibles muestras de haber sido extrangulada.

Ante tal horroroso crimen se avisó inmediatamente al Retén de Policía, que existe en ese lugar y el sargento Chacón se trasladó en el acto para iniciar las primeras investigaciones.

Allí puedieron observar un caso que demuestra el salvajismo con que obraron los criminales. Un loro que tenía la señora había sido también extrangulado y colocado sobre el cadáver de ésta.

Una rápida inspección al lugar ha demostrado que los móviles de este salvaje hecho han tenido por único fin el robo, pues se notó la desaparición de numerosas especies y joyas de valor que poseía la víctima.

Como primera medida, el sargento Chacón detuvo a varios individuos que se encontraban en los alrededores, sobre quienes recaen fundadas sospechas de que sean los autores.

MIENTRAS LA PANTALLA LOS DIVERTIA

UNO DE LOS ASISTENTES APROVECHO LA OSCURIDAD, PARA SEPULTAR EL PUÑAL EN EL CORAZON DE SU ADVERSARIO

El final de un drama ocurrido en el Biógrafo de la Brigada Central

Hace poco tiempo funcionaba en el local de la Brigada Central un biógrafo que no sólo era aprovechado por los guardianes de las comisarías cercanas, sino también por los vecinos de aquel populoso y bullanguero barrio.

El biógrafo tenía cierta aceptación entre esos vecinos, pues sus precios eran bajos y continuamente se pasaban vistas interesantes.

Sin embargo, un buen día el biógrafo dejó de funcionar. Sus películas morales e instructivas no fueron comprendidas por los asistentes y una noche, apagadas las luces, mientras la pantalla ofrecía el espectáculo de la cinta, un drama trágico se desarrollaba en la sala oscura.

Uno de los individuos que presenciaba atento el desarrollo de la película, había recibido de una mano aleve y oculta, una puñalada mortal.

Encendidas las luces, se vió con horror que Luis Espina Saldaña manaba abundante sangre de una herida profunda. Nadie había visto al hechor ni se veía arma alguna en poder de los asistentes, de modo que las pesquisas que se realizaron en el momento, fueron infructuosas.

Conducido el herido a la Asistencia Pública dejó de existir poco después.

Pero un oficial de la Brigada Central vió que el único que se hallaba cerca del herido era un sujeto que desapareció en esos mismos momentos y a quien aprehendió posteriormente en el Picadero. Interrogado, confesó el hecho y fué puesto a disposición del Juzgado del Crimen de turno de esa época, que lo era el del señor Rondanelli.

Bartolo Hidalgo Alvarado, que era el sujeto aprehendido, al ser interrogado por el Juez señor Rondanelli negó terminantemente su culpabilidad. Expuso que jamás había herido a nadie y que era inocente de toda culpa.

Y con estas afirmaciones se sostuvo hasta el fin del sumario.

El Juez sumariante, en vista de lo que aparecía en el sumario, sobreseyó respecto del acusado.

Apeló el Promotor Fiscal de esta resolución judicial a la Corte y este tribunal, tomando en cuenta que Hidalgo tenía malos antecedentes, lo condenó a cinco años un día de presidio.

Los antecedetnes volvieron de la Corte al Juzgado y el reo vuelve a presentarse al tribunal de primera instancia exponiendo que la Corte se ha equivocado al estimar que tiene malos antecedentes, pues sólo cuenta con una pena.

Y allí permanece en la Cárcel el reo Hidago que visumbró su libertad cuando se le notificó su absolución y que el reciente fallo de la Corte de Apeaciones lo arroja por cinco años al Presidio.

EL TRAGICO ACCIDENTE DEL DOMINGO

OBTIENE SU LIBERTAD PROVISORIA EL SEÑOR URBINA

En nuestra edición de ayer dimos cuenta del trágico accidente ocurrido en calle Santa Rosa frente a la de San Carlos y que causó la muerte de la señora Elena H. de Irribarren.

Como lo digimos en esa información, un auto de la Asistencia Pública chocó en ese lugar contra el que gobernaba el señor Urbina, comerciante de Valparaíso, accidentalmente en ésta.

La violencia del choque fué tanta que el señor Urbina y la señora de Irribarren que lo acompañaba, saltaron de sus asientos y fueron a dar sobre una de las aceras de la calle.

El golpe que recibió la señora le fué fatal pues murió instantes después y el señor Urbina recibió varias contusiones de gravedad.

La policía inició las investigaciones del caso y detuvo al señor Urbina por las responsabilidades que pudieran recaerle en el trágico accidente.

También se citó al Tribunal al chauffeurs que gobernaba el coche de la Asistencia Pública que en esos momentos se dirigía a guardarse a la posta.

En la tarde de ayer el juez señor Soro Barriga inició el sumario respectivo e interrogó a los interesados y testigos que se presentaron a declarar.

Parece que por las declaraciones de las personas que presenciaron el trágico accidente se ha establecido la culpabilidad del chauffeur de la Asistencia Pública, que no había tocado la bocina al llegar a la calle de Santa Rosa, lo que produjo la desgracia.

En vista de estos antecedentes el juez decretó la libertad provisoria del señor Urbina y la detención del chauffeur de la Asistencia Pública.

Los fraudes ferroviarios

LAS ACTUACIONES DE AYER

Como en el local del Primer Juzgado del Crimen continuara funcionando nuevamente después de turno el Juez señor Villagra, el Ministro sumariante de los fraudes ferroviarios señor Lazo de la Vega se trasladó al local del 2.o donde continuó trabajando en el proceso.

De la Casa Correccional fué conducida la madre del jefe de las defraudaciones señora de Andurandegui, la que se hallaba incomunicada desde su detención.

Después de esta declaración, el señor Ministro tomó nuevas declaraciones a los señores José Antonio Carvajal y Carlos Anríquez.

El Ministro sumariante dispuso que compareciera al Tribunal la telegrafista de Antilhue, decretando inmediatamente las órdenes del caso y dirigiendo oficio al jefe de Telégrafos.

EL "PIHUELO" ORIGINO EL CRIMEN

LA VICTIMA MURIO EN EL HOSPITAL DE SAN JUAN DE DIOS

En ediciones anteriores dimos cuenta del crimen ocurrido en la calle de Tocornal en el que recibió una grave herida el joven Oscar Navarro Silva.

Trasladado a la Asistencia Pú-

OSCAR NAVARRO SILVA

blica, el herido fué remitido después al Hospital de San Juan de Dios, donde dejó de existir.

Según últimas investigaciones recibidas por la policía, los hechos ocurrieron de la manera siguiente:

Una carretela cargada se paró en esa calle y con el objeto de ayudar al conductor de ese vehículo, varios individuos se ofrecieron para ayudarle.

Para corresponder a este servicio el carretelero ofreció un trago a los individuos, los cuales entraron a un negocio vecino y pidieron lo que ellos llaman un "pihuelo", es decir, una mezcla de licor con harina tostada.

Cuando bebían y se repartían la harina, empezaron con ciertas bromas, las que después resultaron muy pesadas.

En esa circunstancia, Próspero Alvarado Fuentes sacó un cuchillo y lo internó en el corazón de Navarro, lo que después le produjo la muerte.

Fueron testigos de este crimen Luis Atenas, Armando Martínez, Armando Muñoz y Salomón Muñoz.

El hecho ocurrió en la calle de Tocornal al llegar a Arauco el día Jueves de la semana pasada, a la 1 1|2.

El oficial de la 12.a Comisaría, don Rafael Aránguiz, inició las investigaciones del caso y pudo comprobar la forma cómo se había verificado el hecho.

Estas investigaciones fueron puestas en conocimiento del Juzgado del Crimen donde se instruye el sumario.

El hechor fué aprehendido en los primeros momentos y actualmente se halla en la Cárcel.

EL HOMICIDIO DE MANUEL JESUS VEGA

EL HECHO OCURRIO EN LAS CONDES, Y DESPUES DE MUCHO TIEMPO, LOS CARABINEROS DETIENEN AL CULPABLE

SARGENTO JACINTO LEIVA, CARABINEROS JOSE DEL C. MARTINEZ Y JOSE VAQUERO.— REO LIBORIO GALDAMES CASTRO.

En nuestra edición de ayer dimos cuenta de la aprehensión efectuada en Hornillas por el sargento jefe del retén de carabineros don Jacinto Leiva, en la persona del individuo Liborio Galdames Castro, quien había cometido en 1915 un alevoso asesinato.

Según el parte que los carabineros pasaron al Juzgado de Subdelegación, el crimen ocurrió de la manera siguiente:

En el mes de Octubre de ese año, en la Hacienda Las Condes próxima al fundo Lo Frutecilla, Galdames dió muerte a Manuel Jesús Vega.

En esa época, le tocó la investigación al mismo sargento Leiva en compañía del sargento don Luis A. Vergara, quienes se hallaban destacados en Las Condes.

No se logró aprehender esa vez al culpable, porque huyó a Los Andes y de allí al norte.

Por las investigaciones practicadas en ese tiempo se pudo establecer que Galdames y Vega se encontraban bebiendo en casa de un inquilino, donde tuvieron una pendencia y en la cual el primero le dió dos puñaladas a su víctima, una en el cuello y otra en el corazón, las que le causaron la muerte.

Como decimos a comenzar,, Galdames fué reconocido por el sargento Leiva y aprehendido inmediatamente.

Interrogado el hechor expuso ante los carabineros que era efecga, pero lo había hecho en defentivo que había dado muerte a Vetenía amenazado de muerte y esa sa propia, pues este individuo lo noche de la pendencia creyó que iba a realizar su amenaza.

Conducido a presencia del Juez de Subdelegación don Pablo Soto, reiteró su anterior confesión.

Anoche fué trasladado a la Sección de Detenidos, donde actualmente se encuentra, para ser puesto a disposición del Juez del Crimen de turno que debe interrogarlo.

Galdames es un individuo de muy buenos antecedentes, pues nunca ha estado preso y el hecho en que se ve envuelto ha sido sólo obra de su desgracia.

Gonzalo Campo
— y —
Francisco de la Maza
Galería Alessandri 15.
Casilla 1145
Venden varias propiedades de renta y de residencia, con una rentabilidad del
12% ANUAL

CON $ 400.-
al contado y diez mensualidades de $ 135.00, puede usted adquirir el Gramófono de mejor sonido y calidad.
EL INSTRUMENTO DE CALIDAD
Sonora
CLARO COMO UNA CAMPANA
El mejor entre los mejores.
• La marca preferida en Estados Unidos.
OIGALOS SIN COMPROMISO
Casa WEIL
ESTADO 364

Arterio-esclerosis es enfermedad peligrosa, evite una triste sorpresa para su familia tomando YODARGAN que la combate con éxito

MUY BUEN
FUNDO
— EN —
SAN FERNANDO
ACREDITADO, BIEN TENIDO Y DE GRAN RENTABILIDAD
307 CUADRAS REGADAS
Inmediatas a Estación y de suelos realmente de 1.a clase, reputados como los mejores de esa Zona para siembras, alfalfa, trébol, etc. Además 300 cuadras de lomajes y cerros especiales para crianza. Magníficos cierros, agua abundante. Espléndida casa habitación con toda clase de agrados y muy valiosos edificios. Deuda Banco Hipotecario $ 195,000. Facilidades pago ESTA OFICINA RESPONDE QUE ES UNO DE LOS MEJORES NEGOCIOS AGRICOLAS QUE SE PUEDEN REALIZAR EN EL DIA, EN ATENCION A SU CALIDAD Y
PRECIO: $ 630,000
Ultima orden exclusiva de
Alfredo Tagle Rodríguez
Catedral 1137.— Cas. 3132

PAGEOL
Cura PRONTA Y RADICAL de Blenorragias, Cistitis, Estrecheces uretrales, Prostatitis, Albuminuria.
Casos agudos o crónicos. No tiene ninguna contra indicación.
Agente depositario para Chile:
VICTOR CORRY
SANTIAGO.—MONJITAS 739

Enfermos del Estómago
(ACIDEZ, DISPEPSIA, DEBILIDAD Y ULCERAS AL ESTOMAGO)
Riñones, hígado, intestinos, vejiga, etc., sanarán radicalmente en pocos días con TE ARAUCANO, la mejor y más sabia combinación científica de yerbas medicinales. TE ARAUCANO normaliza las funciones de la sangre, los pulmones y sistema nervioso; ayuda la digestión, disuelve el ácido úrico (veneno que causa los dolores reumáticos); devuelve al organismo las fuerzas perdidas y evita las indigestiones.
Precio paquete: $ 3
Ventas y consultas únicamente en Bandera 161, 2.o piso, oficina 6; San Ignacio 247; Chacabuco 559 y Concepción 1136., al llegar a San Diego.
Pedidos de Provincias (incluyendo su valor en estampillas o giro postal) o por mayor, a
HUMBERTO PINTO DIAZ
Agente General
Casilla 5052 Santiago

Cortador Sastre
competente y activo, necesito. Pago buen sueldo.
DELICIAS 3107

URODONAL

TIZA EN TERRONES
PARA LIENZA
Acaba de recibir la
Mercería Santiago
AHUMADA 368 :-: CASILLA 97-D :-: TELEF. ING. 1953

Carretelero
para el REPARTO
se necesita, con recomendación.
PUENTE 574

CASA EMILIO DELPORTE y Cía.
BANDERA ESQ. ROSAS
HOY
Esponjas
Velos
Foulares
Muselinas
Brines
TODOS ESTOS GENEROS A PRECIOS MUY REBAJADOS

[illegible] DE LA ASOCIACION DE CUADROS ARTISTICOS OBREROS DE CHILE

SESION DE JUNTA DE DELEGADOS.—Para hoy están citados los delegados de los diferentes conjuntos de la Asociación, a sesión de junta general en su local de secretaría, San Diego 1065, a las 9 P. M. Por haber importantes asuntos que resolver se encarece la asistencia de los delegados que a continuación se indican:

"Arturo Alessandri", señores A. Vargas, O. Muñoz y R. Valenzuela; "Paco Ramiro", señores A. Kennett, L. Jonshon, A. Tapia; "Estudio y Progreso", M. Albornoz, M. Escobedo, Luis A. Lava; "Pedro Sienna", R. Medina, R. Meza, A. Cáceres; "Alejandro Flores", R. Vargas, M. Prieto, R. Fredes; "Fermín Vivaceta", E. Cáceres, E. Cruz; "México", F. Ramírez y M. Díaz; "Colombia", José Gómez y José M. Arce; "René H. Borne", César Ríos, M. Martín, E. Huerta; "Pedro J. Malbrán" Luis Sáez, Miguel Sáez.

VELADA PRO - FONDOS SOCIALES.—El próximo Domingo 11 se efectuará la inauguración del nuevo local de la Asociación con un gran acto de concierto, en honor del director honorario de esta institución, Excmo. Ministro de México don Carlos Trejo Lerdo de Tejada, como una demostración del aprecio y cariño que se ha captado entre las sociedades obreras de Santiago.

Dado el entusiasmo que hay por asistir a esta velada, que es también a beneficio de sus fondos sociales, no se duda que la velada en cuestión resulte un franco éxito.

CENTRO CULTURAL ARTISTICO "ARTURO ALESSANDRI P."— La velada del próximo Jueves.—El Jueves próximo se llevará a efecto en el salón-teatro del Centro Policial M. Villalobos, San Martín 772, la gran velada literario-musical y baile que el Centro Cultural Artístico "Arturo Alessandri P", organiza con todo entusiasmo a beneficio de los fondos sociales.

El programa elaborado es de lo más interesante, figurando en él los mejores elementos del conjunto y se pondrá en escena una divertida comedia.

A esta velada se ha invitado especialmente a los redactores de vida obrera de "La Nación", "El Diario Ilustrado" y "Los Tiempos", como asimismo a las instituciones congéneres.

Citación.—Se nos encarga citar para hoy, a las 8.30 P. M., en el Centro Policial B. Gómez Solar, situado en Arturo Prat 113, a todos los componentes de este Centro para ultimar las gestiones pro-arriendo del local social. Se encarece la asistencia, especialmente al directorio.

A la misma hora y local está citada la comisión de fiestas.

Centro Artístico "Estudio y Progreso"

EL BAILE EN HONOR DE LOS CENTROS AMIGOS

Como se ha venido anunciando anteriormente, la comisión de fiestas de este Centro ha preparado para hoy un baile en honor de los Centros congéneres, con motivo de la recepción del nuevo directorio de esta entidad.

A esta manifestación, que promete un franco éxito, han sido especialmente invitados los redactores de vida obrera de los diarios de Santiago y los socios de las siguientes instituciones congéneres:

Asociación de Cuadros, Centro El Despertar, Manuel Villalobos, Bernardo Gómez Solar, Manuel Concha, Martínez de Rozas, etc.

El baile será amenizado por una orquesta y la estudiantina de este Centro.

El baile se dará comienzo a las 9 P. M. La entrada es completamente gratuita, previo carnet social. El local de esta institución se encuentra situado en Andes 2245, casi esquina Cumming.

A las comisiones que deben actuar hoy se les ruega que estén a las 8 P. M., en el local social.

FIESTAS SOCIALES

SOCIEDAD UNION DE PELUQUEROS. — Esta noche, a las 9 P. M., efectuará en su local social, el baile que todos los Martes dedica la comisión de fiestas a los socios del gremio en general y sus familias.

A las personas que deseen asistir, la entrada importa un peso, y gratis para las señoritas.

PATRONATO CARLOS SANCHEZ F. — Ayer en la tarde se llevó a efecto en el Teatro de esta institución, la función que en conmemoración del primer año de vida, celebran sus socios.

Se desarrolló un escogido programa que fué cumplido en todas sus partes, con el aplauso de la concurrencia, que llenaba por completo todas las aposentadurías del teatro.

En el discurso de ofrecimiento, a cargo del presidente del Centro de Box Eduardo Covarrubias, se hicieron cariñosos recuerdos de don Carlos Sánchez Fontecilla, benefactor de la institución.

EN EL SINDICATO DE CHAUFFEURS DE CHILE.— La sección recretativa de esta sociedad organiza para el próximo Jueves, una gran velada literario musical y baile social en homenaje del estandarte social y en honor de los actuales dirigentes de esta colectividad, con motivo del éxito obtenido en la restauración de la insignia y algunos premios.

La parte literaria de esta velada estará a cargo de los componentes del cuadro Gutemberg, cuyo programa se dará a conocer oportunamente.

CENTRO SOCIAL EL FAR WEST. —Hoy habrá baile social de 9 a 12. Mucho entusiasmo ha despertado entre los aficionados al baile el concurso de One Step, que esta institución ha organizado para el Viernes próximo.

CENTRO DE COMERCIANTES DEL MERCADO CENTRAL.— Hoy, de 7.30 a 10.30 P. M., se verificará una clase instructiva para después seguir con un baile social.

CUADRO ARTISTICO FAMILIAR MIGNON.— Encontrándose enfermo de gravedad el actor y autor cómico señor Ernesto Castro, este conjunto en compañía de otros aficionados, le dará una función de beneficio el Sábado 24 del presente, en el teatro de la Sociedad La Universal, Arturo Prat 1242.

EN EL CENTRO DE ESTUDIOS SOCIALES AURORA ROJA.— Hoy se llevará a efecto, la gran conferencia que dictará un socio de la I. W. W., de Valparaíso.

Esta importante reunión se verificará en el local social ubicado en la calle Nataniel 2024.

Centro Martínez de Rozas

LA VELADA A BENEFICIO DE ESTA NOCHE

Ultimamente se ha formado en el seno de esta institución, una sección deportiva, que llevar el nombre que encabeza estas líneas. Esto ha venido a satisfacer un anhelo general que refleja el deseo unánime de sus asociados, cual es el fomentar la cultura física, dando así cumplimiento no sólo a la iniciativa tomada por un grupo de socios, sino que también a una parte de los estatutos.

Con este motivo, esta noche a las 9 P. M. se efectuará en el salón-teatro que posee este Centro en la calle O'Higgins, un acto literario-musical, con el fin de allegar fondos a esta sección que empieza a vivir.

Los números que componen el programa, estarán a cargo de entusiastas señoritas y jóvenes del barrio, que han acudido gustosos a prestar su concurso.

El valor de la entrada será de 1 peso para las visitas y de $ 0.60 para los socios.

Las señoritas tendrán libre acceso.

ACUERDOS SOCIALES

Centro Social y Deportivo Adolfo Morales

SENSIBLE FALLECIMIENTO

Ha dejado de existir la señora madre del presidente de este Centro, señor Rogelio Mac-Kines C. La extinta, señora de relevantes méritos y virtudes, supo formar un hogar en donde los buenos consejos y la nobleza de espíritu, reinaban en toda ocasión. Estas cualidades que supieron apreciarlas amigos y relaciones, hacen más sensible este fallecimiento.

Sus funerales, que se efectuarán hoy a las diez de la mañana, saldrán de la calle Juan Vicuña 1441.

FEDERACION DE OBREROS DE IMPRENTA DE CHILE.— (Sección Santiago). — Se avisa al gremio, que se encuentra enfermo de cuidado el anciano tipógrafo Marco A. Pancetti.

Todo el gremio sabe que la organización desde hace dos meses no ayuda a los afiliados en casos de enfermedad, quedando esto a merced exclusiva de los personales.

Se hace esto presente, a fin de que el gremio que ha conocido al camarada Pancetti, se prepare por si el caso que hoy se informa es fatal.

—Hoy, a las 6.40 P. M., sesionará la junta directiva para determinar una consulta de la secretaría general.

—Para hoy, a la salida del taller, se cita a todos los componentes de la rama de los prensistas, para tratar varios asuntos de urgencia, como asimismo, designar el delegado al Congreso Tipográfico de Temuco.

—Esta noche, a las 8.40, se llevará a cabo una reunión de los litógrafos, para conmemorar el aniversario del nacimiento del inventor de la Litografía, Aloy Stenefelder.

Con motivo de este acontecimiento, en esta reunión se tratará de ofrecer en una fecha próxima, una manifestación de cariño a los decanos de la rama, señor Luis F. Rojas, dibujante; José S. Farías, trasportador y Luis Mena, maquinista.

—Colaboraciones para el boletín, se aceptan, que tengan alcance federativo educacional.

—Mañana Miércoles, a la salida del taller, se llevará a cabo una importante reunión de los cajistas, para preocuparse de los asuntos de actualidad. Se tomarán acuerdos sobre el Congreso Tipográfico de Temuco.

COMITE LOCAL PRO TERCER CONGRESO TIPOGRAFICO.—(Sede Temuco).— Esta tarde se hará entrega de números para el Sorteo por parte del señor Enrique Moreno C., para los personales que no hayan tenido ocasión de adherirse a él.

—En Valparaíso se han entregado de lleno a trabajar por el Congreso Tipográfico de Temuco, la Tipográfica, Gutemberg y la Sección Porteña de la Federación de Obreros de Imprenta de Chile. Estas tres corporaciones han formado un comité común, lo que ya en otras ocasiones ha dado espléndidos resultados, porque así el gremio ayuda con más eficacia.

Este comité se reunió ayer en la tarde en los salones de "La Unión", tomando importantes acuerdos, preocupándose en especial del beneficio que se tiene anunciado para el Sábado 10 del presente, en el Teatro Venus, para allegar fondos para el envío de los delegados.

—En Temuco ha producido buena impresión la cooperación que prestan a los comitees establecidos en las demás ciudades de la República, los diarios "La Nación", "El Mercurio", "La Federación Obrera" de Santiago; "La Unión" de Valparaíso; "El Sur", de Concepción; y los diarios de Antofagasta e Iquique.

ACADEMIA DE BAILES ARGENTINA.— La reunión de esta noche.—Los miembros que componen la Academia de Bailes Argentina, en el deseo de reorganizar debidamente esta institución, han acordado llevar a efecto esta noche una importante reunión, la que tendrá lugar en los salones de este diario, a las 7.30 P. M.

Se citan a esta reunión a los siguientes socios: señorita Bertha Matamala A., Mercedes García, Carmela y Berta Bammus, María Patala y Hortensia Santander y los siguientes señores: José Miletti, José V. Cardarelli, Ricardo Hernández, Luis Gómez, Rafael Salinas, Osvaldo Vergara A., Gustavo Castillo, Luis Contreras Vial y todos los señores socios que se escapen por la presente publicación.

UNION DE ELECTRICISTAS. — Se previene al Directorio y comisión de fiestas que, durante esta semana se reunirán diariamente de 6 a 8 P. M., por tratarse de asuntos de sumo interés para la colectividad. La secretaría funciona como de costumbre en Rosas 1050, y atiende toda clase de consultas.

LOS OBREROS HACEN UNA PRESENTACION A LOS F.F. C.C.

EN VISPERAS DE LA TEMPORADA DE VERANEO, SOLICITAN DE LA EMPRESA LOS SERVICIOS DE TRENES EXCURSIONISTAS CON LA CORRESPONDIENTE REBAJA EN LOS PASAJES

Como se sabe, anualmente nuestras diversas instituciones obreras realizan importantes paseos a las playas cercanas de Santiago, en viaje de distracción.

Este año, parece que dichos viajes se irán a hacer con mayor asiduidad, dados los preparativos que se están haciendo.

UNA PRESENTACION A LA EMPRESA DE LOS FERROCARRILES

Un entusiasta dirigente obrero, el señor Pedro N. Fuentes, ha iniciado, basado en el Reglamento, una activa campaña tendiente a obtener facilidades dentro de la Empresa, para la realización de la idea a que nos hemos referido anteriormente y que redundará en bien de todos los habitantes de Santiago.

En efecto, después de varias gestiones en las cuales ha sido ampliamente secundado por todas las instituciones sociales obreras, deportivas, etc., etc., el señor Fuentes ha hecho entrega al Consejo de los Ferrocarriles, para que sea tratado hoy, de la siguiente presentación:

"Santiago, 5 de Noviembre de 1923.—Honorable Consejo:

Los firmantes, en representación de las colectividades obreras, deportivas e instructivas que tenemos el honor de presidir, venimos en solicitar respetuosamente del Honorable Consejo de los Ferrocarriles del Estado que, de acuerdo con el artículo 32 (trenes de excursión) del Reglamento para el transporte de pasajeros y aplicando la T. S. R. N.o 17 que concede el 40 o|o de rebaja en el valor total de los pasajes de ida y vuelta, se sirva acordar se den las órdenes del caso para que a contar del 25 de Noviembre de 1923 hasta el 18 de Marzo de 1924, se establezca la carrera de los trenes referidos entre Santiago y Cartagena a fin de facilitar la movilización de todas aquellas personas que sin tiempo ni recursos para un veraneo prolongado, puedan aprovechar los días Domingos y festivos en trasladarse a las playas de Llolleo, San Antonio y Cartagena o a los puntos intermedios que estos trenes de excursión recorren, como Malloco y El Monte.

Con este acuerdo se evitaría al Departamento de Transportes el trabajo de tener que atender a las continuas solicitudes que particularmente han de hacer las sociedades cada vez que necesitan transportarse a cualquiera de los puntos indicados.

Otro punto que sometemos a la consideración del Honorable Consejo, es que estos boletos sean vendidos desde el día Sábado a primera hora, siendo válidos desde las 12 horas del día Sábado hasta las 12 horas del día Lunes, o sea en un total de 48 horas.

Esto lo solicitamos en razón del hecho ya conocido por todos de que el 80 o|o de las instituciones de crédito, casas comerciales y establecimientos industriales, se rigen por el llamado "Sábado inglés", terminando sus labores o actividades a las 12 horas del Sábado.

No dudamos que dado el progresista y justiciero espíritu que distingue a los honorables señores Consejeros, como a los dirigentes de la Empresa, que en todo momento están llanos a acceder a toda solicitud bien fundada, hemos en este caso de ver atendida nuestra petición, cuyos beneficios han de redundar en favor de toda la población de Santiago, la cual sabrá corresponder ampliamente a esta generosidad".

Firman esta presentación, los señores: **Don Pedro N. Fuentes**, iniciador.—**Don Jorge Meléndez**, por el Bando de Piedad de Chile.—**Don Guillermo Doren**, por la S. S. M. Manuel Rodríguez.—**Don Elías Retamal**, por La Universal.—**Don José Luis Alarcón**, por las S. S. Inválidos de la Guerra de 1879 y Defensores de Chile.—**Don Miguel Cabezas**, por la Instructiva Obrera. —**Don Domingo González**, por el Centro Royal.— **Don Manuel Mino**, por el Centro Exequiel Vilches.—**Don Ernesto Cádiz**, por el Arco Iris F. C.—**Don Desiderio Mella**, por la Liga Santiago de F. B.—**Don Victorino Gutiérrez**, por el Círculo Social del Patronato de Santa Filomena.—**Don José López**, por la Mutual de Empleados del Alcantarillado de Santiago. — **Don Arturo González Guerrero**, por la S. S. M. Melchor Concha.—**Don Modesto Véliz**, por la Fermín Vivaceta.—**Don Luis Pino**, por la Comerciantes del Mercado Central.—**Don Domingo Fuentes**, por la Escuela Nocturna Toribio T. Sepúlveda.—**Don Manuel Morandé**, por la Unión de Empleados de la Casa Muzard.—**El señor Parodi**, por la Liga Metropolitana de Foot-ball.—**El doctor Aguirre**, por el 1.o de Mayo F. C.—**Don Angel Morales**, por el Club de Sports de Chile.—**Don Lorenzo Pérez**, por la Unión Andrés Bello.—**Don Manuel Anguita**, por la Artesanos La Unión. — **Don José Díaz**, por la S. Empleados de Farmacia de Chile.—**El señor L. A. López**, por el Centro Social Bellavista.—**Don Prolián González**, por la Federación Chilena del Trabajo.—**Don Vicente Vico**, por la Confederación de Sindicatos Blancos de Chile. —**Don Alfredo Rossi**, por el Consejo Provincial de la Unión Nacional.—**Don A. Moreira**, por la Academia Víctor Noir.—**Don Albino Zúñiga**, por la Unión de los Tipógrafos.—**La señorita Aída Carreño Correa**, por el Centro Luis Felipe Contardo".

EN EL GREMIO DE CARGADORES DE LA VEGA CENTRAL

A CAUSA DE QUE LOS COMERCIANTES LOS OBLIGAN A CARGAR 100 KILOS EN LUGAR DE 80, SE NOTA EN EL GREMIO UN PROFUNDO MALESTAR

Hace algunos días llegó hasta nuestro conocimiento la noticia de que entre el gremio de cargadores de la Vega Central, se estaba notando cierto malestar. El origen de esta situación, según nuestras referencias, sería el que los comerciantes no cumplían con la ley que reglamenta el peso de carga que transportan los obreros.

Como se sabe, dicha ley exige un peso de 80 kilos y los comerciantes de la Vega Central hacen cargar a sus trabajadores veinte kilos más, o sean cien kilos.

CON ALGUNOS OBREROS

En esta situación, en la tarde de ayer nos entrevistamos con varios cargadores, quienes, ante nuestras interrogaciones, nos dijeron:

—Efectivamente. Hace tiempo se viene notando entre nosotros ese descontento a que ustedes hacen referencia, por el hecho de que se nos obliga a cargar un mayor peso que el consultado en la ley respectiva. Aun cuando esta ley es nueva, debemos hacerles presente a ustedes, nos dicen, los comerciantes de la Vega hicieron una presentación pidiendo se les concediera una prórroga para ellos cumplirla. Se basaban en el hecho de que tenían en sus bodegas numerosos sacos de mercaderías que pesaban cien kilos.

Este permiso, nos dicen los obreros, les fué concedido hasta cierto tiempo, pero ahora dicha mercadería ya se ha movilizado toda y nosotros hemos tenido que seguir soportando una mayor carga.

De todos modos, terminan diciéndonos nuestros entrevistados, esperamos que una vez que los patrones se impongan de nuestro malestar, habrán de tomar alguna medida que tienda a aliviar nuestra situación como cargadores.

El auto chileno

SE ENCUENTRA EN CIRCULACION EL NUMERO 1 DE ESTA REVISTA. — Dando cumplimiento a "uno" de los artículos de los estatutos por los cuales se rige la Federación de Chauffeurs de Chile en su debida oportunidad acordó editar una revista, la que, sirviendo de órgano oficial del gremio venga también a servir los intereses de cada uno de los socios y adherentes a dicha publicación.

A esta revista se le ha denominado "El Auto Chileno", y su primer número se encuentra ya en circulación. Su precio es de veinte centavos y el material de lectura que trae, está en íntima relación con las labores del gremio en general.

En la portada trae "El Auto Chileno" una fotografía del paseo de los huerfanitos, y su sumario es el siguiente: Nuestro programa. — El paseo de los huerfanitos.—Los accidentes automovilísticos. — Editoriales.—¿Es justo?, de Clar.—Esos indeseables, de Canta Claro.—Una anécdota. — Importante acuerdo tomado por la Federación.—A las instituciones choferiles organizadas.—Alerta colegas, de Clar.—Doña Fortuna y don Dinero, de N.—Ecos de una carrera automovilística (con grabados).—El taxis, de Clar. —Anécdotas y variada lectura amena.

Se nos encarga advertir a los presidentes de las diversas instituciones de chauffeurs, hagan la propaganda debida para la circulación de esta revista, ya que ella es el único órgano oficial que defenderá sus intereses.

El robo en la Maestranza de San Bernardo

Se nos pide la siguiente publicación:

"Señor redactor de Vida Obrera.—Agradecería a usted nos publicara la siguientes líneas:

La Junta Central Ferroviaria se hace un deber en declarar que, relación al robo de lingotes de estaño, en la Maestranza de San Bernardo, robo que ha preocupado a la prensa, estableciendo en forma errónea que en él han tomado parte obreros ferroviarios de dicha Maestranza, esta junta central, previa investigación personal, declara: que las personas reos en el delito, no forman parte del personal de planta de la maestranza de San Bernardo, sino que son elementos contratados por contratistas particulares.

A este respecto la opinión pública debe saber que los almacenes donde se guardan estas clases de materiales, están dentro de los recintos amurallados de la Maestranza, y que para entrar en ella, habría que hacerse de acuerdo, con los carabineros que resguardan sus puertas.

Se recordará que a raíz de estos robos, se encuentra en la Cárcel Pública, el carabinero que hacía guardia esa noche, por haber aparecido implicado. Este mismo en el grupo fotográfico publicado por los diarios, aparece vestido de paisano.

Se ha hecho aparecer como culpable de este robo al personal de planta de esta Maestranza, siendo que en verdad sus autores, son personas reclutadas, por contratistas particulares, que, no tienen ninguna relación con el demás personal. La Junta Central Ferroviaria, reconoce como un principio de orden y honradez para el personal, que, sus jornales deben guardar relación directa con los medios de subsistencia, lo que hoy el personal con justicia reclama. Ojalá las autoridades de la Empresa, se preocupen en forma efectiva y rápida en dar a su personal, un jornal capaz de hacer frente al grave problema económico presente, y, como un medio de seleccionar al personal, debe terminarse con el sistema de mantener obreros particulares.

La Junta Central Ferroviaria, quiera con esta declaración, desvirtuar la mala impresión, que se pudo haber formado la opinión pública y las autoridades de la Empresa, en cuanto a la moral del personal de la Maestranza Central de San Bernardo. Estamos en condiciones de informar que tanto los jefes, como los dirigentes obreros, se encuentran en constantes prédicas a objeto de im-

demostración práctica del fruto adquirido por la organización de los trabajadores ferroviarios. — **Manuel Araya**, Secretario General. — **Carlos A. Rebeco P.** — **Rudecindo Mena C.**— **Ernesto Alvarez S.**"

JUVENTUD CATOLICA DE LA PARROQUIA SANTA FILOMENA— En la Junta General celebrada últimamente, el Directorio de este Centro quedó constituído en la siguiente forma:

Director eclesiástico, presbítero señor Amadeo De Marini U.; presidente, don Luis E. Navarrete; vice-presidente, don Juan Núñez; secretario, don Juan Azolas; pro-secretario, don Abraham Vargas; tesorero, don Jorge E. Narváez; pro-tesorero, don Carlos Pardo; directores, don Victoriano Reyes y don Alberto García.

CITACIONES

Confederación en Resistencia de Chauffeurs.—A reunión general para hoy, a las 9 de la noche, en Bulnes esquina Martínez de Rozas.

Centro Cristóbal Colón de la U. N. —A reunión de directorio para hoy, a las 9 P. M. en su local, San Diego 1558.

Centro Royal y Adelanto Local Población San Eugenio.—A junta general para mañana, a las 3.30 P. M.

Cuadro Artístico Bohemia.—A junta general para hoy, a las 9 P. M. en su local de Avenida Matta.

Centro Social Católico Recoleta.— A los señores miembros del comité de conferencias públicas para hoy, a las 9.30 P. M.

Sociedad Comerciantes del Mercado Central. — A junta general ordinaria para mañana a las 5 P. M. en el local social, Avenida La Paz 8.

Centro Instructivo Familiar Victoria. — Para mañana a las 8 y media P. M. para oír la cuenta del tesorero. Local: Victoria 1070.

Sociedad de S. M. General Baquedano. — A junta general ordinaria para el Jueves próximo a las 8 y media P. M., en su local social, Riquelme N.o 859.

Conjunto Teatral Argentina. — Para hoy, a las 8.30 a ensayo a los socios de este conjunto, rogándoseles encarecidamente la asistencia, por haber importantes acuerdos que poner en su conocimiento. En especial se encarece la asistencia de los señores Gómez y Arce.

Sociedad de S. M. Juan M. Dávila B. — A la comisión de Estudio para hoy a las 9 P. M. en su local social.

Se encarece la asistencia a los señores Francisco Barros, Ramón Carvallo y Juan Francisco Castillo.

—Al Directorio para el Jueves próximo a la hora y local de costumbre.

Sociedad Unión Andrés Bello. — A la comisión de fiestas para mañana a las 9 P. M. en el local social.

—Se necesita con urgencia al señor secretario de la Sociedad de Dueños de Lecherías, por haber un asunto de importancia. Puede pasar el Miércoles de 9 a 12 P. M. al local social, Bandera 876.

Centro Unión Católica de Obreros. —A junta general para hoy a las 5 y media P. M.

Federación de Chauffeurs de Chile. —Al directorio para hoy, a las 9 P. M. Se encarece la asistencia por haber asuntos de importancia que tratar.

Estudiantina Libertad. — Al Cuadro ejecutantes para hoy a las 8 P. M. en el nuevo local, San Diego N.o 644.

Gran Confederación Sindical del Trabajo. — En conformidad a los acuerdos tomados en la última sesión, se cita a las siguientes comisiones: comisión encargada de la venta de acciones del "Sindicalista", comisión pro-venta del periódico y comisión pro-reorganización sindical de costureras para hoy a las 8 P. M.

Congreso Social Obrero. — Para hoy a las 8 y media en Sama 1523, se ha citado a la Comisión Escuela.

Centro Recreativo y Deportivo del Consejo Ferroviario. — A junta de directorio para hoy a las 8 P. M. se encarece la asistencia a todos los señores directores por haber asuntos de suma importancia que tratar.

UNA HUELGA OBRERA

EL PERSONAL DE LA FABRICA DE CIGARRILLOS "LA ARTURO PRAT", SE DECLARA EN HUELGA EN VISTA DE QUE SE LE QUIERE DISMINUIR SUS SALARIOS

Desde ayer se encuentran en huelga los obreros y obreras que trabajan en la Fábrica de Cigarrillos La Arturo Prat, de propiedad de la señora Trinidad v. de Aranda.

El movimiento obrero ha sido motivado, según nos manifestaron los obreros, por la notificación que hizo la fábrica en el sentido de rebajar el salario a sus operarios a contar desde el Lunes 5, o sea desde ayer.

Esta reducción no fué aceptada por el personal, y la Sección Tabacaleros, de la Federación Obrera de Chile, tomó el acuerdo de propiciar ante la industrial alguna fórmula de conciliación que no fuera atentatoria al convenio pactado entre obreros y fabricantes hace cuatro años, y por el cual se fijaba la actual tarifa de salarios.

Los obreros nos agregan que la señora de Aranda insistió en poner en práctica la reducción de los salarios, y los obreros y obreras de la sección, en una gran asamblea celebrada ayer, tomaron la resolución de no volver al trabajo mientras no se mantenga la tarifa acordada, la que hasta ahora ha permanecido en vigor.

En consecuencia, ayer no se presentó al trabajo ninguno de los obreros ni obreras de las distintas secciones de esa fábrica, y reunidos en el local de su sindicato, acordaron dar cuenta del hecho al Intendente de la provincia, por medio de la siguiente nota:

"Santiago, Noviembre 5 de 1923. — Señor Intendente de la provincia.— Presente. — Señor Intendente. — Con fecha de 5 de Agosto de 1919, siendo Intendente de la provincia don Francisco Subercaseaux Aldunate, comparecieron el industrial don Isaías Aranda, dueño de la fábrica de cigarrillos "La Arturo Prat", y los señores Luis Pavez y Olegario Pérez, en representación de los obreros, a fin de solucionar ciertas dificultades suscitadas en ese entonces. Entre estos puntos, se acordaba por las partes un tarifal general para la elaboración de productos del ramo, figurando en la parte pertinente, la tarifa de cuatro pesos por la confección de cada ciento de cajetillas de cigarrillos corrientes, conteniendo catorce unidades cada cajetilla. Este punto, de acuerdo, figura entre los que se detallan en el pliego que adjuntamos y que fué aceptado por todos los industriales y sus operarios.

Este tarifado, permaneció en vigencia desde la fecha de su aprobación ante el Intendente señor Subercaseaux y el gremio no ha podido su alteración, respetando el acuerd pactado por las partes.

Pero ahora la fabricante señora v de Aranda, sucesora de la firma de s señor esposo, don Isaías Aranda, desconoce este convenio, imponiendo a s personal, una reducción de salari que haría insostenible la situació si se toma en consideración la enorme carestía de las subsistencia motivo por el cual la Sección Tabaqueros ha resuelto recurrir a la primera autoridad de la provincia, rogándole que cite a la fabricante hacer formal reconocimiento del convenio pactado que nosotros hem sabido cumplir con toda lealtad, pesar de que las dificultades crecientes de la vida nos habrían autorizado para pedir su modificación e un sentido favorable para nosotro

Los obreros y obreras que forma esta Sección, se sienten impulsado por un sentimiento de la más estricta justicia, al pedir que se mantenga en todo su vigor el acuerdo aceptado por capitalistas y trabajadore inspirándose en un elevado concep de armonía social, que ha sido norma invariable de nuestra conducta.

Y espera también esta sección, qu el espíritu ecuánime del señor Intendente, reconocerá la justicia de nuestras peticiones y la corrección y formalidad de nuestros procedimiento —Saluda respetuosamente al seño Intendente. — **Egidio Beltrán**, secretario general de la Sección Tabacaleros".

ESTADO DE LA HUELGA

En el curso del día de ayer, el movimiento ha seguido desarrollándos en medio de la mayor solidaridad. por declaraciones que nos hicier algunos obreros, la fabricante se sentiría inclinada a no insistir en la reducción de los salarios de sus obreros.

—Nota. — La dirección postal e Luis Beltrán. — Correo N.o 2. — Casilla 4646.

LA MANIFESTACION DE HOY

En vista de estas incidencias, e la sesión celebrada por la Sección Tabacalera, acordó efectuar hoy un comicio a las cinco y media de la tard con el objeto de protestar de la actitud del industrial.

Este comicio se verificará en l Alameda de las Delicias entre las calles de Chacabuco y Maipú.

En esta manifestación se har representar la Junta Provincial.

El comité huelguista ha invitad también a este acto a algunos congresales.

Sindicato Blanco de Chauffeurs.— A junta general extraordinaria par el Miércoles próximo, en Bander 657, a las 9 P. M.

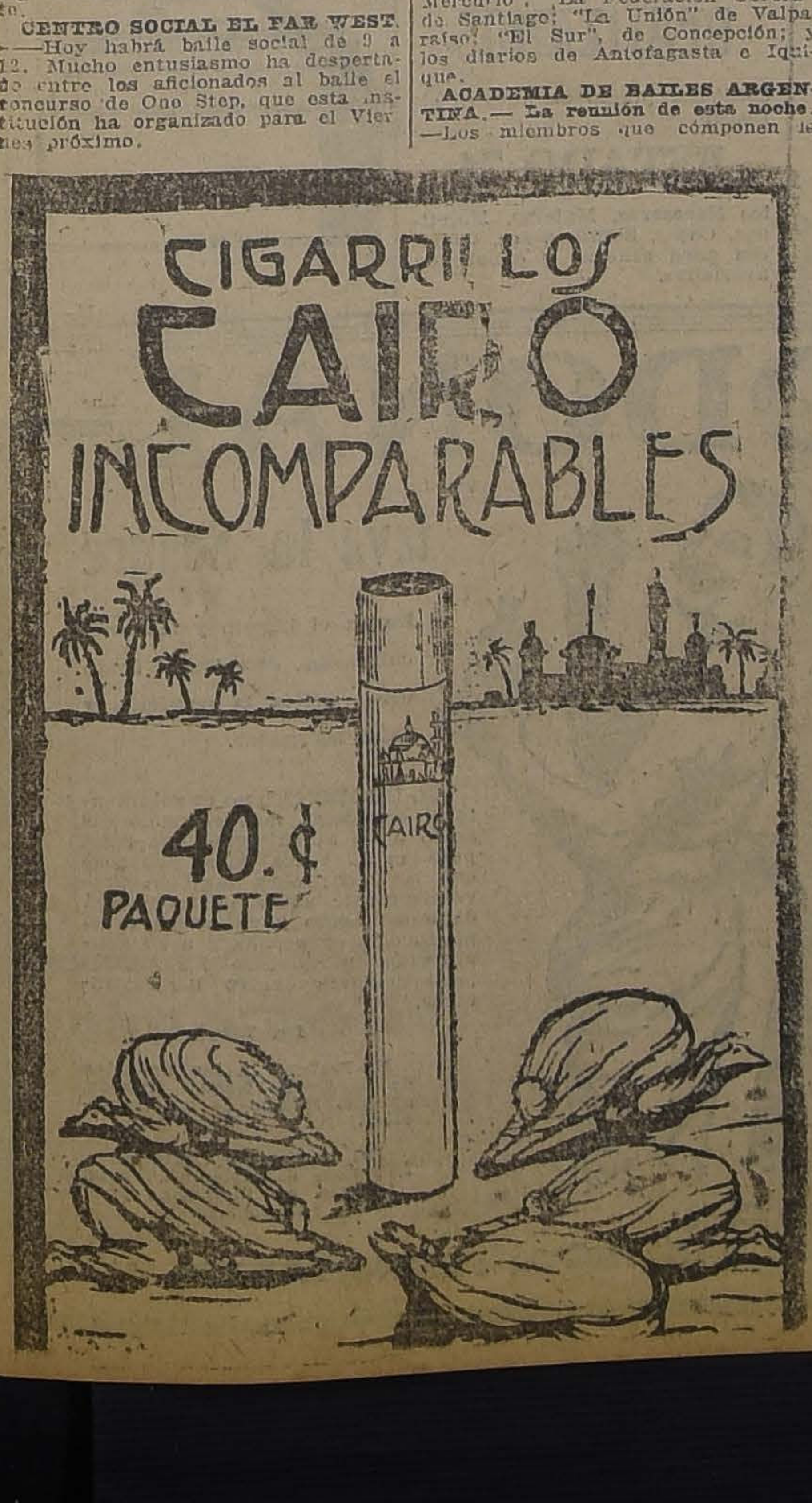

¿Porque sufrir de Catarros?

El catarro es molesto y peligroso. Es fácil evitarlo desde un principio usando MENTHOLATUM. Si está Ud. sintiendo los primeros síntomas, no deje de usar inmediatamente.

Una Crema Sanativa
Mentholatum
Indispensable en el hogar

y no tendrá que sufrir los resfriados, dolor de cabeza, angina, y demás complicaciones que acompañan el catarro. Es un remedio científico y lógico y no solo calma el catarro inmediatamente sino que al mismo tiempo elimina los microbios peligrosos que lo causan. No hay que experimentar con medicinas dudosas. Use desde luego este remedio renombrado en todas partes del mundo por sus resultados prácticos. Ensáyelo hoy mismo.

Se vende en sus tres envases originales—pote, tubo y lata, en todas las boticas y droguerías.
Unicos fabricantes:
The Mentholatum Company
Buffalo, N. Y., E. U. A.

PETROLE HAHN
POUR LES CHEVEUX
LOTION SOUVERAINE
Use Ud Petrole Hahn para la conservación del Cabello

HERNIAS

Bragueros elásticos, fajas con pelotas neumáticas. Piernas y brazos artificiales. Aparatos ortopédicos, muletas.
ARMANDO CHAPPUIS
Unico especialista en Chile.
A. PRAT 362 — CASILLA 69

Elegantes modelos
de calzado "COLLE" legítimo, en rica cabritilla negra. Recibió:
"La Flor del Día"
SAN ANTONIO 98, esq. MONEDA
N-7

$ 140.-
trajes vestón sobre medida.
Casimir nacional fantasía.
SASTRERIA LOZANO
CALLE SAN ANTONIO 493
CASI ESQ. MONJITAS
N-10

Jabón Belsiman es el mejor

Teñir en casa M. C. R
Jabón tintóreo $ 1.30 c/u
Pídalo en las buenas boticas.

Never Say Dye Say
RIT

Catecismo, Nitro-Ozona
Enseña cuán sencillo es recuperar la salud y conservarla; salvarse en ataques fulminantes, hemorragia, asfixia, síncope, envenenamiento etc.; adquirir inmunidad absoluta contra los contagios e infecciones de todo género, y cuán fácil es burlar toda epidemia en su mayor apogeo, sin necesidad de imponerse privaciones, todos los flagelos habidos y por haber y el enjambre de microbios parásitos, que tanto alboroto levantan, y que, sin embargo, todos en conjunto son tan inferiores a una sola idea del hombre.
PIDASE A
LUIS LOWE
CLARAS N.o 149.— CASILLA 832.— SANTIAGO

DECAIDO
El hombre hace feliz un hogar y a su esposa cuando tiene salud, vigor y energías.

Tan pronto su naturaleza disminuya, y su sistema nervioso se desequilibre, cuando las preocupaciones fatiguen su cerebro, el más mínimo ejercicio canse su cuerpo, si se siente falto de energías e indiferente a placeres de la vida y cuando su ser no responde a sus deseos y voluntad tome el
CORDIAL de CEREBRINA ULRICI
conocido en todo el mundo como un tónico restaurador que crea virilidad en el hombre, hace que el cuerpo renueve sus fuerzas y los nervios su equilibrio, abre el apetito y toda la naturaleza vuelve al estado de bienestar, confianza, fuerza y alegría de un cuerpo sano.
Cuando el abuso de los placeres, el exceso de trabajo intelectual y físico lo ponga en un estado lastimoso de abatimiento, decaído, perezoso y cansado no desconfíe ni se abandone porque el CORDIAL DE CEREBRINA del Dr. ULRICI ha curado muchos casos debido a estas causas.
THE ULRICI MEDICINE CO., Inc., NEW YORK

$ 1.90 CALCETINES COLORES FIRMES
$ 2.90 Medias de Hilo todos colores
$ 7.90 Medias de Seda todos colores
POR ESTA SEMANA EN
EL ENCAJE ITALIANO :: ESTADO 389
ESQUINA PLAZA DE ARMAS

EQUITACION

GRAN CONCURSO HIPICO

SE LLEVARA A EFECTO EN LA QUINTA NORMAL EL 10 DEL PRESENTE

Competirán en él los oficiales del Ejército y los socios de los Clubs de Paperchase

El próx'mo Sábado tendrá lugar el gran concurso hípico que ha organizado la Sociedad Nacional de Agricultura y que se realizará en picadero de la Quinta Normal.

Esta reunión, que debió verificarse a fines de Octubre, no pudo llevarse a efecto por las lluvias, y como ahora se dispondrá de mayor tiempo por haberse clausurado ya la Exposición de Animales, se ha ampliado el programa, agregando diversos números que, junto con demostrar la pericia de los jinetes y la bondad de sus "hunters", sean de agrado para la concurrencia por las novedades que encierran.

Un "gimkanna" lleno de sorpresas exigirá de los concursantes el máximum de su actividad y maestría en el manejo de sus caballos, y éstos pondrán a prueba el grado de docilidad que hayan alcanzado.

La Escuela de Caballería presentará un juego ecuestre que recién empieza a practicarse en el país: el "ballón", en que a semejanza del foot-ball, dos teams luchan por la victoria, haciendo que sus caballos conduzcan la pelota al goal contrario.

Los clásicos recorridos, sobre una pista convenientemente arreglada y en que deben salvarse obstáculos de variadas formas y dimensiones, serán tomados por equipos de oficiales, en representación de sus respectivos regimientos y por socios de los clubs de paperchase. En ellos y por separado definirán superioridad los militares y los civiles, y los ganadores deberán salvar difíciles y emocionantes "saltos", tras el ansiado título de champion que cada cual defiende para su institución.

De gran nterés, como siempre, será el campeonato de salto alto, que sin duda, es la prueba de mayor emoción para el público y la que pone a prueba la valentía de los jinetes. Caballos que han obtenido ya numerosos premios en el país y fuera de él, se presentarán a esta lucha de esfuerzo, como ninguna otra.

No dudamos que nuestra sociedad, tan amante del sport, estimulará con su presencia a nuestros entusiastas sportmen y a la Sociedad Nacional de Agricultura, que animada de un sincero espíritu de fomento de la equitación no omite sacrificios por presentar estos torneos anualmente.

CICLISMO

LA FIESTA SOCIAL DEL CHACABUCO

ANTEAYER SE REALIZA CON GRAN EXITO

Una simpática reunión resultó la efectuada en la tarde del Domingo último por el Club Ciclista Chacabuco con motivo del bautizo de su estandarte. A la hora indicada se reunían cerca de cien personas en la parroquia de San Isidro para presenciar este emocionante acto.

Luego después se efectuó una gran recepción en el local de la Secretaría, siguiéndose un lucido baile familiar que se prolongó hasta avanzadas horas de la noche.

Para dar término a esta fiesta, el Chacabuco efectuará el próximo Sábado una velada teatral y baile en el salón de la Sociedad La Universal, A. Prat 1242.

"UNION DEPORTIVA ESPAÑOLA".—Campeonatos internos. —En la última reunión de la sección ciclismo se tomó el acuerdo de organizar cinco campeonatos internos, consecutivos, que se efectuarán en el Parque Cousiño, a fin de aumentar el entusiasmo entre los numerosos corredores con que cuenta esta sección.

El próximo Domingo, a las 8 A. M., se dará principio al de los campeonatos, en el que podrán intervenir las cinco clases de categorías, campeones, 1.a, 2.a, 3.a y excursionistas.

Se disputarán cinco hermosos trofeos, uno para cada categoría y los obtendrá el corredor de cada categoría que durante los cinco campeonatos conquiste el mayor número de puntos.

Las inscripciones las recibe el capitán del Club, señor Alfredo Santos, San Diego 690 y se cierran el Sábado, a las 6 P. M., no admitiéndose ninguna después de dicha fecha.

CLUB CICLISTA CENTENARIO —Cita al directorio, a las 9 P. M., en Huérfanos 1062.

ROYAL CLUB CICLISTA.—Cita a junta general para hoy, a las 8 1|2 P. M., en el local de costumbre.

CLUB CICLISTA CHACABUCO.—Cita para hoy a junta general, a las 9 P. M.

Tabla: Velada del próximo Sábado. Se ruega la asistencia del señor P. Alegría.

CLUB CICLISTA BARCELONA.—Cita al Directorio para hoy, a las 9 1|2 P. M., en San Diego 1002, en especial a las personas que simpaticen con la sección foot-ball y los ganadores de la carrera ayer, para hacerles entrega de sus premios.

GONZALO CAMPO
— Y —
FRANCISCO DE LA MAZA

Compran un buen fundo de costa.

Galería Alessandri 15. —
Casilla 1145

PARA CURAR UN RESFRIADO EN UN DIA

todo el mundo toma el LAXATIVO BROMO QUININA (Pastillas) Los boticarios devolverán el dinero si deja de curar. La firma de E. W. Grove se halla en cada cajita. Hecho por la PARIS MEDICINE Co., St. Louis. E. P. de A.

SEGADORAS Y RASTRILLOS
Ofrecemos al más bajo precio de plaza
SANTIAGO WEBB & Co.
Casilla 1767 Estado 156-170 Teléf Ing. 3176-3177

Tome las Fundada 1752
PILDORAS de Brandreth
Puramente Vegetales.
Para el Estreñimiento, Biliosidad, Dolor de Cabeza, Vahidos, Indigestión, etc., y los desarreglos que dimanan de la impureza de la sangre, no tienen igual.
No son genuinas si no están en cajas de lata
De Venta en las Boticas del Mundo Entero.
B. Brandreth
Acérque el grabado á los ojos y verá Vd. la píldora entrar en la boca.

Fundada 1847.
EMPLASTOS POROSOS DE Allcock
B. Brandreth
El Remedio Externo Mejor del Mundo.
Aplíquese en la parte donde se sienta dolor.

LA CASA
MATEO DELPORTE

Avisa a su distinguida clientela que la gran realización que está efectuando en su amplio local de la calle Rosas 1260, durará toda la semana.

No deje de preguntar por los precios de los géneros negros y azules. ¡Se asombrará usted!

Foulard estampado, pura seda, de 1 mt. de ancho, a $ 14 mt.

Hay retazos para pantalones de caballeros a $ 10 el retazo.

Visite usted la CASA MATEO DELPORTE, y no olvide que tiene un solo piso, y que está ubicada en mitad de la cuadra, en

ROSAS 1260
entre Morandé y Teatinos

FOOT-BALL

EL 8.o CAMPEONATO SURAMERICANO DE FOOTBALL

UN POCO DE HISTORIA SOBRE ESTE INTERESANTE CERTAMEN

La Federación de Foot-ball de Chile solicita su ingreso a la Confederación Suramericana

El Congreso ha sido convocado para el 9 del mes en curso para pronunciarse sobre la situación chilena

Con el entusiasmo de costumbre, continúa desarrollándose en Montevideo los locales del 8.o campeonato Suramericano de Foot-Ball.

En las jornadas del presente año intervienen los conjuntos representativos de cuatro países, representados por la Confederación Brasileña de Deportes, Asociación Argentina de Foot-Ball, Asociación Uruguaya de Foot-Ball y Liga Paraguaya de Foot-Ball.

Estas cuatro entidades de foot-ball están afiliadas a la Confederación Suramericana y a la Federación Internacional de Foot-Ball con asiento en Amsterdam.

UN POCO DE HISTORIA

En Mayo de 1916 se efectuó en Buenos Aires un Congreso preparatorio para echar las bases de la Confederación Suramericana de Foot-Ball. A esta asamblea inaugural asistieron delegados del Brasil, Uruguay, Argentina y Chile. Nuestro país se hizo representar por los señores Héctor Arancibia Laso, Roberto Balbontín, Romeo Borghetti y Carlos Fanta.

Los vencedores de los diferentes campeonatos quedan consignados en el cuadro siguiente:

Año 1916, en Buenos Aires. —Venció Uruguay.
Año 1917, en Montevideo.—Venció Uruguay.
Año 1918 no se efectuó por la fuerte grippe que reinó en el Brasil.
Año 1919, en Río de Janeiro.—Venció Brasil.
Año 1920, en Viña del Mar.—Venció Uruguay.
Año 1921, en Buenos Aires.—Venció Argentina.
Año 1922, en Río de Janeiro.—Venció Brasil.

EL FOOT-BALL SURAMERICANO

En 1921 ingresó la Liga Paraguaya a la Confederación Suramericana.

En 1920 se dividió el foot-ball argentino constituyéndose la Asociación Amateurs.

En 1922 se produce el cisma del foot-ball uruguayo, fundándose la Federación Uruguaya.

Finalmente en 1923, el foot-ball chileno queda también dividido, constituyéndose la Federación de Foot-Ball de Chile.

En la actualidad militan en las filas de la Confederación Suramericana las siguientes instituciones: Confederación Brasileña de Deportes, Liga Paraguaya, Asociación Uruguaya y Asociación Argentina.

La Asociación de Foot-Ball de Chile envió una nota a la Confederación Suramericana pidiendo su retiro. Con anterioridad la Asociación Argentina había pedido la descalificación de la Asociación Chilena por haber intervenido con una colectividad no afiliada, lo que prohibe el reglamento.

El Congreso, en su sesión inaugural del presente año, acordó reunirse extraordinariamente el 9 del presente con el objeto de pronunciarse sobre ambas peticiones.

LA FEDERACION DE FOOT-BALL DE CHILE SOLICITA SU INGRESO A LA CONFEDERACION

El Directorio de la nueva entidad chilena que preside el diputado don Rafael Torreblanca, se ha dirigido a la Confederación Suramericana solicitando su reconocimiento como institución afiliada.

La Federación de Foot-Ball de Chile, fundándose en los reglamentos de la Confededación que establecen que puede ser aceptada una nueva colectividad de aquellos países que se retiren o sean desafiliados, ha dirigido notas oficiales a la Oficina Permanente, las que serán tratadas en el Congreso del 9.

La afiliación de la Federación, al ser aceptada, sólo tendría por el momento el carácter de provisional, pues la afiliación definitiva, dentro de los reglamentos, sólo puede ser concedida un año después de la petición.

EL ACTUAL CAMPEONATO

Dos lances se han verificado del concurso correspondientes a 1923.

Argentinos contra paraguayos, en que vencieron los argentinos por cuatro tantos contra tres y el Domingo último paraguayos contra uruguayos en que vencieron los orientales por dos puntos contra cero.

Liga Infantil de Foot-Ball

El Directorio de esta corporación se reunirá hoy, a las 8.30 P. M., en "El Mercurio"

LIGA METROPOLITANA DE DEPORTES.—Hoy, a las 9.30 P. M., se reunirá el Directorio en "El Diario Ilustrado".

ASOCIACION ATLETICA Y DE FOOT-BALL DE SAN MIGUEL.—El Directorio de esta institución se reunirá hoy, a las 9 P. M., en la secretaría.

LIGA NACIONAL DE FOOT-BALL.—El Directorio de esta institución se reunirá hoy, a las 7 P. M., en Huérfanos 1062, tercer piso.

LIGA JOSE ARRIETA.—El Consejo de esta corporación se reunirá hoy, a las 9 P. M., en Villa Adela de Los Guindos, en 2.a citación.

EXCURSIONISMO

CUERPO EXCURSIONISTA HISPANO AMERICANO.—Anteayer se llevó a cabo la excursión organizada por este Cuerpo, al pueblo de Peñalolén, en donde se desarrolló una exploración por los alrededores del pueblo y un campeonato atlético interno, siendo el resultado el siguiente:

Para todo competidor

100 metros planos: 1.o Vicente Pizarro; 2.o en empate, Francisco Pérez y Eduardo Planes.

200 metros planos: 1.o Vicente Pizarro; 2.o Eduardo Planes y 3.o Manuel Mendoza.

Lanzamiento de la bala: 1.o Edo. Planes; 2.o José Pinto; 3.o Mendoza.

Salto alto con impulso: 1.o M. Mendoza; 2.o Edo. Planes; 3.o J. Pinto.

Lanzamiento del dardo: 1.o Edo. Planes; 2.o J. Pinto y 3.o M. Mendoza.

Salto largo con impulso: 1.o empate entre los señores Mendoza y Edo. Planes y 3.o Vicente Pizarro.

Para novicios

100 metros planos: 1.o A. Caballero; 2.o R. Tenajo y 3.o F. Ricart.

Salto largo con impulso: 1.o F. Ricart 2.o R. Tenajo y 3.o A. Caballero.

200 metros planos: 1.o A. Caballero, 2.o R. Tenajo y 3.o F. Ricart.

Lanzamiento de la bala: 1.o R. Tenajo; 2.o P. Pinasco y 3.o A. Caballero.

Obtuvieron los premios individuales en este campeonato para todo competidor: 1.o Eduardo Planes, con 14 puntos; 2.o Manuel Mendoza, con 8 1|2 puntos y 3.o Vicente Pizarro, con 7 puntos.

Para novicios: 1.o Rafael 3.o Tenajo, con 12 puntos; 2.o Antonio Caballero, con 8 puntos y 3.o Federico Ricart, con 6 puntos.

Después del campeonato se sirvió un almuerzo campestre en una de las quintas de ese pueblo, en honor de los socios señores Pizarro, Barrera, Tenajo, Aguirre y Bualart, volviendo los excursionistas a la capital, después de haber pasado un agradable y bonito día de campo.

CUERPO DE EXPLORADORES "PILOTO PARDO".—Conforme al calendario que se ha trazado este entusiasta cuerpo para la presente temporada, ayer, favorecido por el hermoso día primaveral efectuó la exploración que había preparado de antemano al pueblo El Algarrobal, situado al final del kilómetro 14 del camino a Colina.

A las 4.25 A. M., partían de la secretaría un crecido número de socios al mando de su comandante en dirección al punto ya indicado, llegando a las 7.40 A. M., donde se procedió a buscar un lugar apropiado para tomar el desayuno.

Después de revisar el equipo, se emprendió el reconocimiento del fundo en sus partes planas y montañosas. A mediodía y atendidos por el señor Angel Ramírez, todos los exploradores tomaron colocación alrededor de una mesa colocada a la sombra de un sauce.

En la tarde se practicaron varios ejercicios que son de mucho provecho para los exploradores, como ser: gimnasia, natación, semáfora.

A las 3 P. M., los exploradores se dirigieron a casa de la familia Donoso, donde fueron galantemente invitados y mejor atendidos. Desde este punto se emprendió el regreso, a las 5.30 P. M., arribando a la ciudad, a las 8 P. M.

CIGARRILLOS
VAN DYCK
40 cts.

ATLETISMO

Las carreras pedestres del Domingo último

En la carrera Santiago-Maipú, ida y vuelta, realizada el Domingo último, bajo la dirección de la Asociación Atlética de Santiago, no intervino el aficionado señor Juan Bravo.

En nuestra edición de ayer incurrimos en un error al incluir a este atleta entre los participantes de la prueba.

El tiempo oficial puesto por Acuña en la carrera Santiago a Peñaflor, fué de 2 h. 4 m. 49 2|5 s., partiendo del Portal Edwards.

En 1920 el atleta señor Manuel Plaza empleó 2 h. 8" 46', partiendo desde la estatua de Ercilla.

CITACIONES

Santiago F. C.—Junta general para hoy, a las 9 P. M., en el local de su secretaría, Recoleta 432.

Peñarol F. C.—Junta general para mañana, a las 8.30 P. M., Maturana 1023.

Tabla: Elección de presidente, vice-presidente y asuntos varios.

—**Deportivo Bremen F. C.**—Junta general para hoy, a las 8 1|2 P. M., en San Isidro 1477.

—**Eleuterio Ramírez F. C.**—Junta general para mañana, a las 8 P. M., en Maestranza N.o 567.

Tintura Araucana
Para teñir Cabello y Barba en 4 colores. Negro, castaño oscuro, castaño clara y rubio
PRECIO: $ 3.80
PIDASE EN TODAS LAS BOTICAS

FENTOL
ANTISARNICO — DESINFECTANTE — INSECTICIDA
Es el que ha dado el mejor resultado. Pida folletos con indicaciones para su uso. Innumerables certificados acreditan su eficacia.
FRANCISCO DE LA MAZA
GONZALO CAMPO
Gal. Alessandri 15.— Casilla 1145
N-3

JUGO DE UVA
MARAMBIO
PEDIDOS: TELEFONO 2321

COLONIA
GOYESCAS
DE
FRAGANCIA
EXQUISITA

Gota Reumatismo, Ciática, se curan con aplicaciones de ungüento.
Iodex Salicilado
Para eczemas, almorranas, artritis, torceduras, etc.
IODEX PURO
Agente depositario:
VICTOR CORRY (Suc. de M. Arditi y Co.)
MONJITAS 739. CASILLA 78-D.
SANTIAGO

Elite
EL MEJOR CALZADO NACIONAL
Gath & Chaves
N-11

CONFERENCIA SOBRE CULTURA FISI

EL SECRETARIO DE LA CONFEDERACION CHILENA D PORTES DISERTA ANOCHE EN CONCEPCION

Sr. LUIS PEZOA, Secretari
Confederación Chilena de

Anoche se efectuó en Concepción la conferencia sobre Educación Física y Educación Moral dictada por el secretario de la Confederación Chilena de Deportes, señor Luis Pezoa, en la secretaría del Club Deportivo Caupolicán.

El Club Caupolicán es una de las instituciones más prestigiosas de la metrópoli del Sur, compuesta de cerca de trescientos socios y ayer celebraba su aniversario social con una gran fiesta.

No menos de dos mil personas concurrieron a la velada, entre las que figuraban las autoridades deportivas de la localidad y numerosas familias.

Entre los números del programa se destacó la disertación del señor Pezoa, quien desarrolló su tema en forma que cosechó grandes aplausos en el curso de la conferencia, siendo al final muy felicitado.

El señor Pezoa llevó a la práctica, en esta forma, parte del programa de labores de la Sección Cultural de la Confederación Chilena de Deportes.

El señor Pezoa regresará a la capital por el expreso de hoy.

Jabon Baliña
es el mejor

RECALCIFICACION
del organismo, por la
"TRICALCINE"
a base de sales cálcicas asimilables. Preparada por E. PERRAUDIN, farmacéutico de París.
INDICACIONES DE LA "TRICALCINE"
TRATAMIENTO DE LA TUBERCULOSIS
Medicación recalcificante preventiva en todo el período de crecimiento. LINFATISMO, ANEMIA, RAQUITISMO, ESCROFULOSIS, DISPEPSIA NERVIOSA, DIABETES, CARIES DENTARIAS, TRASTORNOS DE LA DENTICION.
No confundirla con otros específicos nacionales de nombres parecidos.
Agente:
VICTOR CORRY
MONJITAS 789. — CASILLA 78-D.— SANTIAGO

Nada más que So
se necesita para sanar d
clase de toses, catarros,
bronquitis, resfriados,
ciones del pecho, dolores
garganta, etc., jamás f
porque no pueden falla

Señora
En su mesa de toilette, no
be faltar el exquisito Polvo
ratado de gran moda:
Ladies Talc Powd
Agente General:
RUDOLF GOECKE
Casilla 930 — Calle O'Higgins
Valparaíso

Una cuadra sembrada con 30 kilos de
MAIZ EUREKA IMPORTADO
PRODUCE
100,000 KILOS de forraje para el silo o
100 QUINTALES métricos de grano, que valen alrededor
$ 4,000.
Si esa misma cuadra se siembra con maíz corriente produc
muy buenas condiciones.
50,000 KILOS de forraje o
50 QUINTALES métricos de grano, que valen alrededor
$ 2,000.
Ud. ganará $ 2,000 por cuadra sembrando una semilla de pri
clase.
ORDENES A
EUGENIO LYON
CASILLA 3913, SANTIAGO, HUERFANOS

La Sociedad Naciona
DE
Agricultura
OFRECE:
ALAMBRE NEGRO N.o 1
— Y —
SACOS TRIGUERO

Inundación de la Bodega
REALIZAMOS
cualquier precio en nuestro almacén,
ESTADO 74
los Neceseres, Maletas, Maletines, Cajas, Sombrereras, Carteras para señoras y caballeros, averiados.
N-1

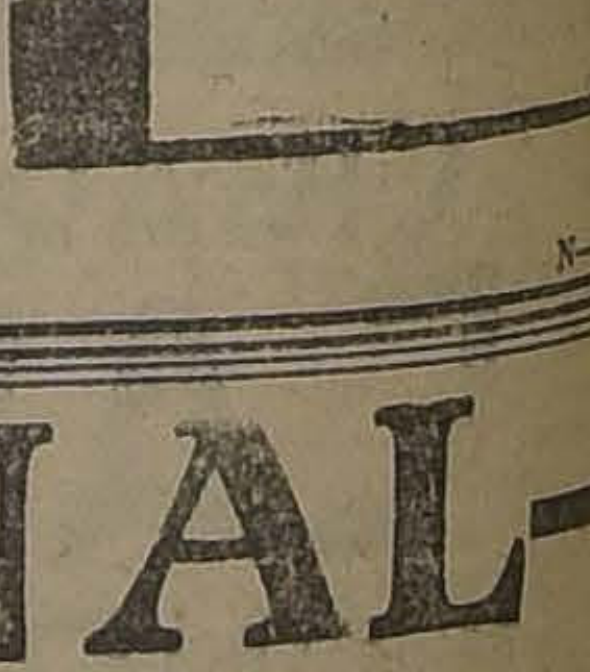

URODONAL
lava la Sangre
Reumatismo
Cálculos
Ciática
Arterio-Esclerosis
Obesidad
GRANDES PREMIOS
Comunicaciones:
Acad. de Med. París, 10 Novbre. 1908
Acad. de Cien. París, 14 Dicbre. 1908
limpia el hígado y las articulaciones, disuelve el ácido úrico, activa la nutrición y oxida las grasas.
"EL URODONAL no es solamente el disolvente más enérgico del ácido úrico actualmente conocido, pues es 37 veces más poderoso que la litina; obra también preventivamente sobre la formación de aquel ácido y se opone a su producción exagerada y a su acumulación por dentro los tejidos periarticulares dentro las coyunturas."
Dr. Suard.
Ex-Profesor a las Escuelas de Medicina Naval francés, antiguo Médico de los Hospitales.
Etablissements Chatelain, 2, rue de Valenciennes, París. Venta en farmacias y droguerías.
Agente Depositario para Chile:
VICTOR CORRY :-: SANTIAGO :-: MONJITAS 739

CAMBIO

BANCARIO ... ... $ 38.70

COMERCIAL ... ... $ 38.60

Equivalencias del cambio bancario:

1	DOLAR, vale.. ...	$ 8.75 3|4
1	FRANCO.	0.50 1|4
1	LIRA	0.38 1|4
1	PESETA	1|15 1|4
1	NAC. ARGENTINO .	2.78

PREMIO DEL ORO: 194 o|o

peso papel vale 6 3|16 peniques

VALOR DE LA £ EN DOLARES

Los Bancos que a continuación se indican, fijaron ayer la siguiente cotización:

Banco Anglo Sud-Americano 4.45 875

Banco de Chile.. .. .. 4.46 7|8

COTIZACIONES DE METALES

Cablegrama sobre cotizaciones de metales, correspondiente al día de ayer:

Al contado

Estaño, £ 208.5.0, no varió.

Cobre Standard, £ 60.15.0; subió 0.5.0.

Plata, d. 32; subió 1|16.

A plazo

Estaño, £ 207.7.6; subió 1.12.6.

Cobre Standard, £ 61.5.0; subió 0.1 6.

BOLSA DE COMERCIO

Movimiento

Muy movido se vió el mercado de valores durante el día de ayer, especialmente durante la primera rueda.

Las adjudicaciones de bonos que se hicieron en número regular, alcanzaron a una cifra elevada, dominando los Hipotecarios 8-1. Entre los títulos mineros, la mayor actividad correspondió a Salvador, Chacaltaya, Carolina, Llallagua, Tocopilla y Disputadas. De todos los papeles nombrados se efectuaron numerosas operaciones, también se transaron, aunque en menor escala, Kala-Uyu y Oploca.

Las negociaciones restantes fueron de Banco de Chile, Banco Nacional, Electricidad Industrial, Rafaelitas y Gas de Santiago.

El mercado se mostró, en general, muy firme, y, como se verá por la lista de fluctuaciones que va a continuación, fueron numerosos los papeles, tanto mineros como salitreros y otros que experimentaron alzas.

FLUCTUACIONES

SUBIERON

Caja 8-1, 3|4; Araca 1 1|4; Bronces 1; Chacaltaya 7|8; Dichas 1|4; Disputada 3 1|2; Huanillos 4; Kala-Uyu 1 1|2; Llallagua 5 1|2; Monte Blanco 1; Salvador 1; Tocopilla 3; Carolina 4; Antofagasta 1|2; Chilena 3|2; Lastenia 1|3; Aysen 1|2; Industria de Catres 2.

BAJARON

Hipotecario 1|8; Marta 3|8; Oploca 1|2; Totoral 1|4; Galicia 1 1|2; Gas Santiago 1|2.

OPERACIONES DE AYER

Primera rueda

500 Electricidad, 87.
400 Salvador, Nov. 29, 73 1|4.
800 Salvador, Nov. 29, 73 1|2.
400 Salvador, Nov. 29, 73 3|4.
5300 Salvador, Nov. 29, 74.
2400 Salvador, Nov. 15, 73 1|2.
1700 Salvador, Nov. 15, 73 1|4.
100 Banco Chile, 225.
3000 Caja 7-1, 93.
1000 Carolinas, Nov. 15, 48.
10000 Caja 8-1|2, 97.
200 Banco Nacional, 105.
00 Disputada, Nov. 15, 51.
4000 Municip. Priv., Dic. 8, 87.
000 Caja 8-1, 103 1|2.
3500 Chacaltaya, Nov. 29, 20.
200 Chacaltaya, Nov. 29, 20 1|4.
20 Gas, 55 1|2.
4300 Carolina, Nov. 29, 48 1|2.
900 Llallaguas, Nov. 15, 433.
500 Llallaguas, Nov. 29, 435.
2000 Tocopillas, Nov. 29, 91.
100 Tocopillas, 90 1|2.
150 Carolina, Nov. 29, 48 1|4.
500 Carolina, Nov. 29, 48.
1400 Chacaltaya, Nov. 29, 20 1|2.
1700 Salvador, Nov. 15, 73.
500 Chacaltaya, Nov. 29, 20 3|8.
200 Kala-Uyu, Nov. 29, 40.

SEGUNDA RUEDA

100 Disputada, Nov. 29, 51 3|4.
128,000 H p. 8-1, 96 1|4.
80 Gas, 55 1|2.
11000 Gdor. 8-914., 95.
2 Antofagasta, 56.
6000 Caja 8-1, 103 1|2.
5800 Salvador, Nov. 15, 73.
500 Carolina, Nov. 29, 48 1|2.
400 Chacaltaya, Nov. 29, 20 1|2.
100 Salvador, Nov. 29, 73 1|2.
600 Salvador, Nov. 29, 73 3|4.
1600 Rafaelitas, Nov. 29, 7 1|4.
100 Tocopilla, Nov. 15, 91.
100 Llallagua, Nov. 15, 433.
4 Chile, 24.
100 Oploca, Nov. 29, 138 1|2.
700 Disputada, Nov. 29, 52.

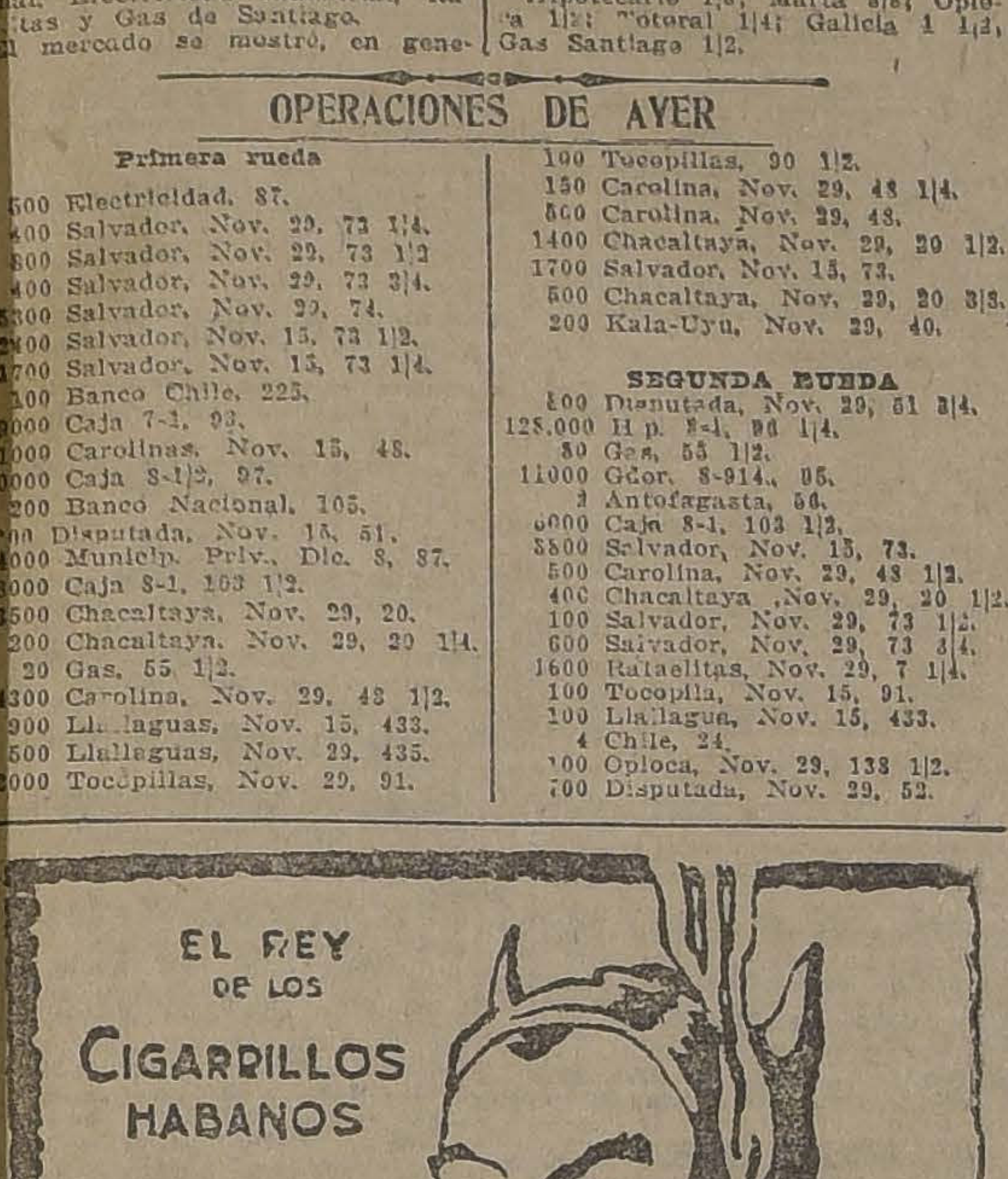

PRECIOS DE COMPRADOR O VENDEDOR

TITULO	COMPRADOR Cantidad	COMPRADOR Precio	VENDEDOR Cantidad	VENDEDOR Precio
BONOS				
Caja 8-1..	10,000	103¼	6,000	103½
Caja 8 1|2..	....	....	10,000	97
Caja, 7-1	5,000	93	5,000	93½
Hipotecario 8-1 ...	15,000	96	12,000	96¼
Gdor. 8, viejos ..	....	....	20,000	95
Municip. Priv. Dic. ..	50,000	87	....	....
Debentures	1,000	34	....	....
BANCOS				
Chile...	30	224½	10	225
Español	75	150	....	....
Industria	100	16	....	....
Nacional	100	104	100	105
MINERAS				
Araca, Nov. 29 ...	100	137½	....	....
Chacaltaya, Nov. 29 ..	....	....	100	20½
Dichas, Nov. 29 ..	200	20	....	....
Dichas, Nov. 15 ..	......	....	100	21
Disputada, Nov. 15 ..	....	....	100	52
Disputada, Nov. 29 ..	200	51¾	....	....
Espino, Nov. 15 ...	1,000	1⅛	....	....
Lebu, Nov. 29 ..	100	50½	200	51½
Llallagua, Nov. 29 ..	100	435	100	436
Francisca, Nov. 29 ..	1,000	5	....	....
Francisca, Nov. 15 ..	....	....	500	5½
Minera, Nov. 29 ..	....	....	200	31¾
Monte Blanco, Nov. 15 ..	100	4½	....	....
Marta, Nov. 15 ..	100	22	....	....
Elqui, Nov. 15 ...	100	12¼	....	....
Oploca, Nov. 29 ...	100	138	100	139
Salvador, Nov. 29 ..	200	73½	....	....
Tocopilla, Nov. 29 ...	100	90½	....	....
Totoral, Nov. 29 ..	200	4	....	....
Tres Puntas, Nov. 15 ..	....	....	500	6
Carolina, Nov. 29 ..	100	48¾	200	49
SALITRERAS				
Antofagasta, Nov. 15..	200	57	....	....
Chilena, Nov. 15 ..	500	22½	....	....
Lastenia, Nov. 15 ..	100	45	....	....
GANADERAS				
Aysen, Nov. 15 ...	200	24	....	....
Fuegos, Nov. 15 ..	200	114	....	....
Fuegos	....	....	200	115
INDUSTRIALES				
Ind. de Catres ...	200	26	....	....
Cemento, Nov. 15 ...	100	41	....	....
Electricidad Ind.	....	....	10	87
Gas de Santiago ...	....	....	10	55½
Tejidos El Salto ...	100	120	....	....
PETROLIFERAS				
Nac. de Petróleos ...	1,000	0.50	1,000	0.60
Rafaelitas, Nov. 29 ...	500	7⅛	200	7¼
SEGUROS				
Franco Chilena ...	200	48	....	....
La Nacional ...	15	700	....	....
CIERRE, A LAS 5 P. M.				
Cambio	....	38.40	....	38.60
Oro	....	193.50	....	194.—
Libras por oro ...	....	13.—	....	13.10
Araca, Nov. 29	....	138	....	....
Chacaltaya Nov. 29..	....	20⅝	....	....
Disputada, Nov. 29 ...	....	54½	....	....
Huanillos, Nov. 29 ...	....	29	....	....
Llallagua, Nov. 15, transacción	....	434	....	....
Marta, Nov. 29, transacción ..	....	4⅛	....	....
Monte Blanco, Nov. 29 ..	....	22½	....	....
Nueva Elqui, Nov. 29 ..	....	12⅝	....	....
Oploca, Nov. 29 ..	....	138½	....	....
Totoral, Nov. 29 ...	....	....	....	4
Kala-Uyu, Nov. 29..	....	....	....	40½
Carolina, Nov. 29 ..	....	....	....	50
Tocopilla, Nov. 29, transacción ..	....	92	....	....
Salvador, Nov. 29, transacción ..	....	73½	....	....
Antofagasta, Nov. 29, ..	....	57¾	....	....
Chilena, Nov. 15 ..	....	23½	....	....
Lastenia, Nov. 29 ..	....	45¾	....	....
Viña, Nov. 29, transacción ..	....	31	....	....

Gran Sitio de Porvenir

Vendemos

Con una superficie de 4,000 metros cuadrados, con frente a dos calles, Benavente y Carrera; apropiado para edificar una hermosa Cité.

Precio: Treinta y cinco pesos el metro cuadrado. Facilidades de pago y tiene deuda hipoteca ia.

GONZALO CAMPO. — FCO. DE LA MAZA

GALERIA ALESSANDRI 15.— CASILLA 1145

OPERACIONES EN VALPARAISO

Primera rueda

300 Llallaguas, Nov. 29, 434.
200 Llallaguas, Nov. 15, 433.
300 Llallaguas, Nov. 15, 432.
200 Salvador, Nov. 29, 73 1|2.
600 Salvador, Nov. 15, 73 1|4.
600 Salvador, Nov. 29, 74.
1000 Bronces, Nov. 29, 38.
200 Lastenias, Nov. 15, 45.
5300 Lastenias, Nov. 15, 45 1|4.
900 Totoral, Nov. 15, 4.
500 Chacaltaya, Nov. 29, 20 1|4.
100 Chacaltaya, Nov. 15, 20.
1400 Chacaltaya, Nov. 29, 20 1|2.
100 Aracas, Nov. 15, 137.

SEGUNDA RUEDA

200 Llallaguas, Nov. 15, 433.
5000 H p. Valpso., 8., 98.
50 Lastenias, Nov. 15, 45 1|4.
30 Lastenias, Nov. 15, 45 1|2.
400 Fuegos, Nov. 29, 113.
500 Peñón, Nov. 15, 25 1|4.
800 Galicia, Nov. 15, 36.
1000 Tocopilla, Nov. 29, 91 1|2.
400 Aracas, Nov. 15, 137.

CAMBIO

Primera rueda.— Vendedor, 38.50; comprador, 38.60.

Segunda rueda.—Vendedor, 38.60; comprador, 38.40.

ORO

Primera rueda.— Vendedor, 196; comprador, 195.80.

Segunda rueda.— Vendedor, 195; comprador, 194.50.

£ POR ORO

Primera rueda.— Vendedor, 13.10; comprador 13.

Segunda rueda.— Vendedor, 13.10; comprador 13.

REVISTA SEMANAL DE LA FERIA DE PRODUCTOS AGRICOLAS DE URETA y Cía., SUCESORES DE EMETERIO URETA C.

Transacciones efectuadas en el Remate Semanal del Viernes 2 de Noviembre

Afrecho, los 100 kilos:
80 sacos C. P., $ 16.
Avena blanca, los 100 kilos:
13 sacos, G. W. M., $ 22.50.
Carbón espino, el saco:
50 sacos, F. G., $ 17.40.
40 sacos, J. L., $ 17.
120 sacos, G. M., $ 17.
49 sacos, J. B., $ 16.80.
77 sacos, F. I. A., $ 16.80.
100 sacos, E. C., $ 16.40.
30 sacos, O. S., $ 16.40.
80 sacos, M. F. P., $ 16.40.
97 sacos, D. P., $ 16.40.
30 sacos, M. F. P., $ 15.80.
20 sacos, V. L., $ 15.60.
22 sacos, M. K., $ 15.
0 sacos, A. M., $ 13.
2 sacos (mal estado), J. B. I., $ 10.
1 saco (mal estado), J. B., $ 7.60.
1 saco (mal estado), J. L., $ 7.
Cisco, el saco:
8 sacos, S. L., $ 8.
8 sacos, M. K., $ 8.40.
12 sacos, O. G., $ 8.
Cebada, los 100 kilos:
60 sacos, inglesa, Hda. M. de P. $ 22.
10 sacos, inglesa, P. y M., $ 21.50.
71 sacos, inglesa, J. O. $ 21.50.
21 sacos, inglesa, L. G. V $ 21.
8 sacos, inglesa, S. I., $ 20.
37 sacos del país, E. L. $ 20.
58 sacos del país, J. C., $ 20.
34 sacos del país, L. G., $ 18.
Descarozados, los 100 kilos:
3 sacos, J. A., $ 125.
Frejoles, los 100 kilos:
14 sacos coscorrones, Com. M. L. Cía., $ 61.
12 sacos, coscorrones, M. T., $ 61.
13 sacos, burros V. G., $ 58.
10 sacos, bayos, M. T., $ 56.
8 sacos bayos, Com. M. L. Cía. $ 55.
18 sacos bayos, G. C., $ 54.
10 sacos bayos, M. T., $ 54.
5 sacos bayos, J. G., $ 53.
7 sacos huerteros, S. I., $ 50.
Granzas cebada, los 100 kilos:
18 sacos, M. E. G., $ 12.
Gabas, los 100 kilos:
4 sacos, M. M., $ 30.
Harina flor, el quintal:
2 sacos, M. G., $ 22.
Huesillos, los 100 kilos:
9 sacos, J. M. A., $ 65.
Leña, la carga:
5 1|2 cargas álamo, A. I. $ 20.
Leña, el saco:
35 sacos varias, D. H., $ 6.
15 sacos tamhuén, J. Q. del P., $ 5.80.
10 espino, F. L. A., $ 5.40.
65 eucaliptus, J. G. E., $ 4.60.
10 sacos blanca, E. V., $ 4.
25 sacos, blanca, F. V., $ 3.60
Postes, cada uno:
2 postes, Com. J. V., $ 0.65.
Maíz, los 100 kilos:
16 sacos orocho, J. E. V., $ 24.50.
13 sacos amarillo, S. I., $ 23.
3 sacos amarillo, C. P., $ 23.
25 sacos amarillo, L. P. H., $ 22.50.
11 sacos, amarillo, F. I., $ 22.50.
15 sacos amarillo, G. V. L., $ 22.50.
28 sacos, amarillo, A. V., $ 22.
5 sacos colorado, M. M. F., $ 21.50
50 sacos colorado, J. E. V., $ 20.50.
36 sacos colorado, Com. M. L. Cía. $ 20.
1 saco blanco, Com. M. L. y Cía., $ 20.
115 sacos colorado, J L. L., $ 20.
16 sacos colorado, J. E. V., $ 19.
Miel, los 100 kilos:
2 barriles, C. S. G., de la H. y Cía., $ 75.
Nueces, los 100 kilos:
6 sacos, P. O., $ 50.
41 sacos, N. C., $ 20.
30 sacos, L. R., $ 20.
12 sacos, E. J., $ 20.
13 sacos, T. M., $ 20.
9 sacos, R. V., $ 20.
Papas, el saco:
25 sacos, amarilla, M. A. Z., $ 27.
11 sacos amarillas, A. V., $ 23.
100 sacos amarillas, E. O., $ 22.50
24 sacos amarilla, E. J., $ 21.
58 sacos amarillas, J. G. C., $ 20.
1 saco amarillas, H. S., $ 20.
3 sacos amarillas, F. I., $ 20.
20 sacos amarillas, V. G., $ 20.
17 sacos amarillas, B. Z., $ 20.
11 sacos amarillas, G. H., $ 15.50.
50 sacos cazuelas, C. H., $ 10.
62 sacos cazuelas, E. C., $ 10.
97 sacos cazuelas, E. C., $ 6.
1 saco (mal estado), E. C., $ 5
Pasto, los 100 kilos:
10 colisas, 3.er corte, A. S. O., $ 12.40.
150 colisas 2.o corte, M. R. G., $ 12.
74 colizas 2.o corte, A. S. O., $ 12.
15 colizas, 3.er corte en rama, A. S. O., $ 12.
300 colisas 3.er corte, J. P., $ 11.80.
60 colisas, 1.er corte, J. R., $ 8.80.
Sal, los 100 kilos:
65 sacos, "Pyllally", F. J. I., $ 15.
Semilla de cáñamo, los 100 kilos:
1 saco, E. S. M., $ 24.
Semilla de curagüilla, los 100 kilos:
30 sacos, J. A. O., $ 15.
Trigo, los 100 kilos:
20 sacos candeal, J. V. F., $ 30.
84 sacos candeal, B. G., $ 24.
30 sacos candeal, C. y O., $ 22.
29 sacos florence, M. M. F., $ 20.
25 sacos blanco fallo, R. y Cía., $ 20.
12 sacos blanco N.o 1, M. E., $ 19.50.
20 sacos blanco ballo, M. V. E. $ 19.
7 sacos blanco fallo, M. E., $ 17.
Quesos, los 46 kilos:
60 Santiago, L. Hnos., $ 120.
172 Con ají, Hospital, D. V. A., 100.
182 Manantiales, D. E. G., $ 82.
270 Cunaco, I. V. V., $ 81.
354 Buin, J. E., $ 81.
100 Hacienda Viluco, $ 81.
285 Totihue, J. G. G., $ 81.
558 Chimbarongo, C. P. I., $ 81.
400 Sta. Ter. de Mall., F. L. A., 80.
301 Sta. Clara de Mall., B. L. A., 80
347 Huique, J. E. de E., $ 80.
195 Hacienda Viluco, $ 80.
710 Lolenco, D. B., $ 80.
176 San José de Pich., J. I. E., $ 80
211 Cunaco, J. F. V. C., $ 80.
139 Victoria de Paine, N. G. E., 80.
308 Hac. Cachapoal, E. S. de C., 79
79 Peralillo, L. A. Z., $ 79.
296 Pahuilmo, J. L. A., $ 78.
74 San Francisco, E. R., $ 76.
1267 Hospital, D. V. A., $ 75.
933 Lo Bust., Suc. P. B. de B., $ 75.
204 Peralillo, L. A. Z., $ 75.
57 Requinoa, A. C., $ 75.
392 Millahue, O. E. M., $ 75.
195 Melipilla, S. S., $ 75.
87 Chépica, L. G. V., $ 74.
251 Pichidegua, A. T. D., $ 72.
220 Tinguiririca, E. O., $ 72.
295 F. Los Perales, G. W. M., $ 72
292 Chimbarongo, Suc. L. V. A., 72
220 Huique, J. C. Z., $ 72.
154 Manantiales, D. E. G., $ 70.
114 Puangue, L. E. C. $ 70.
228 Manantiales, D. E. C., $ 70.
272 San Francisco, I. y O., $ 70.
223 Palmilla, F. H. L., $ 61.
236 Chimbarongo, L. E., $ 60.
96 Las Cabras, A. B., $ 60.
103 Palmilla, J. M. H. L., $ 60.
18 Averiados, Suc. P. B. de B., $ 40.
Mantequilla, los 46 kilos:
40 Sin sal, Hac. Culiprán, $ 290.
45 San Manuel, M. F. U., $ 280.
18 Villa Alegre, S. N., $ 280.
120 Hac. Sta. Rita de Pirque, $ 280.
69 San Carlos, G. L. P., $ 275.
150 Campusano, J. S. S., $ 275.
24 Santiago, R. y G. I., $ 275.
143 Hacienda Culiprán, $ 275.
7 Freire, F. von B., $ 272.
61 Llanquihue, O. S., $ 270.
84 Santiago, R. y G. I., $ 270.
64 San Carlos, G. L. P., $ 270.
140 Bulnes, G. V. B., $ 270.
20 Melipilla, T. I., $ 270.
49 Villa Alegre, R. N., $ 270.
33 Quinta, J. de D. R., $ 270.
7 Cocharcas, C. P. I., $ 270.
90 Teno, D. T., $ 270.
38 Puangue, L. V. D., $ 270.
9 Bull, JJ. F. R., $ 270.
18 El Sauce, de Rosario, C. C., $ 270.
13 Angol, L. C. A., $ 270.
13 Angol, L. C. A., $ 270.
41 Hacienda Paine, $ 270.
31 Río Bueno, A. S. J., $ 261.
48 Santiago, C. G., $ 261.
10 Hacienda Viluco, $ 260.
18 Quepe, Z. y F., $ 260.
33 Tinguiririca, L. E., $ 260.
23 Melipilla, B. L. de P., $ 260.
196 Melipilla, M. B., $ 260.
30 Cabildo, A. C., $ 260.

LOCAL DELICIAS 3410.— TELEFONO 42 (ESTACION). — OFICINA, BANDERA 185, TELEFONO 995 CENTRAL. — CASILLA 1340, SANTIAGO

NOTA. — Los precios publicados en esta Revista por cereales, son con envase; quesos y mantequilla, los 46 kilos netos. Remate todos los Jueves, de 1.30 a 6 P. M. La carga por carros completos debe dirigirse al Desvío Gandarillas, y por sobornal a Estación Alameda, solamente. Boletos a Casilla 1340, Santiago. Los pagos por las mercaderías vendidas se hacen al día siguiente del remate.

BOLSA COMERCIAL DE CHILE

Primera rueda

500 Marta 4 5|8, Nov. 15.
1000 Domeyko 3 3|8, Nov. 29.
200 Brilladora 11 1|8, Nov. 29.
100 Brilladora 11 1|8, Nov. 29.
1500 Marta 4 1|2, Nov. 15.
2000 Domeyko 3 3|8, Nov. 15.
2900 Marta 4 1|2, Nov. 29.
500 Fortuna 12 3|4, contado.
1700 Marta 4 5|8, Nov. 29.
200 Marta 4 5|8, Nov. 29.
700 Brilladora 11, Nov. 29.
100 Brilladora 11 1|4, Nov. 29.
400 Fortuna 13, Nov. 15.
6100 Domeyko 3 1|2, Nov. 29.
10000 Domeyko 3 3|8, Nov. 29.
5000 Garantizador 8 o|o, 94.
500 Fortuna 13, Nov. 15.

SEGUNDA RUEDA

7500 Quilicura, Nov. 29, 1.70.
1100 Marta, Nov. 29, 4 1|2.
200 Chacaltaya, Nov. 29, 20 1|2.
200 Chacaltaya, Nov. 15, 20 1|2.
100 Quilicura, 1.65.
700 Brilladora, Nov. 29, 11 1|4.
600 Fortuna, Nov. 29, 13 1|4.
200 Brilladora, Nov. 15, 11.
500 Aconcagua, 7.
Aconcagua, Nov. 15, 7 1|2.
200 Salvador, Nov. 15, 73.
100 Salvador, Nov. 29, 73 1|4.

TATTERSALL

Precios corrientes en la Feria del 5 de Noviembre de 1923:

Terneros:
De pie, desde $ 62 a 132.
De 1 año, desde $ 85 a 158.
De 1 1|2 año, desde $ 130 a 196.
Novillos:
De 2 años, gordos, desde $ 222 a 296
De 2 años, a media gordura, desde $ 202 a 266.
De 2 años, flacos, desde $ 160 a 245.
De 3 años, gordos mestizos, desde $ 402 a 528.
De 3 años, gordos, del país, desde $ 322 a 395.
De 3 años, a media gordura, desde $ 300 a 368.
De 3 años, flacos, mestizos, desde $ 210 a 295.
De 3 años, flacos, del país, desde $ 175 a 35.
Bueyes:
Gordos, mestizos, desde $ 482 a 700.
Gordos, del país, desde $ 400 a 502.
A media gordura, desde $ 345 a 442.
Flacos, mestizos, desde $ 250 a 340.
Flacos, del país, desde $ 200 a 235.
De trabajo, desde $ 335 a 458.
Torunos:
Gordos, desde $ 400 a 472.
A media gordura, desde $ 312 a 370.
Toros:
Desde $ 350 a 900.
Vaquillas:
De 1 1|2 año, desde $ 160 a 220.
De 2 años, desde $ 185 a 272.
De 3 años, desde $ 295 a 410.
Vacas:
Gordas, mestizas, $ 390 a 520.
Gordas, del país, desde $ 320 a 492.
A media gordura, desde $ 265 a 342.
Flacas, mestizas, desde $ 290 a 258.
Flacas, del país, desde $ 132 a 232.
Paridas, de lechería, mestizas, desde $ 320 a 810.
Paridas, a media gordura, desde $ 302 a 490.
Paridas, flacas, desde $ 210 a 338.
Ovejas:
Gordas, desde $ 23 a 38.
Corderos:
Lechones, desde $ 21 a 25.
Capones, desde $ 25 a 34.
Chanchos:
Desde $ 65 a 220.

Ventas al peso, al martillo o en privado:

Novillos, tipo de embarque	0.93½	a	0.01
Novillos	0.80½	a	0.99
Bueyes	0.79½	a	1.00
Torunos	0.76½	a	0.93
Vacas	0.80½	a	1.03½
Vacas argentinas . .	0.93½	a	1.04½

S. A. FERIA YZQUIERDO

Precios corrientes de la Feria de Animales del Sábado 3 de Noviembre de 1923:

Terneros:
De pie, gordos, de $ 60 a 120.
De 1 año, de $ 100 a 130.
Novillos:
De 1 1|2 año, de $ 140 a 160.
De 2 años, de $ 160 a 200.
De 3 años, de $ 220 a 250.
A media gordura, de $ 280 a 320.
Gordos, de $ 400 a 440.
Mestizos, gordos, de $ 480 a 540.
Vaquillas:
De 1 1|2 año, de $ 140 a 170.
De 2 años, de $ 170 a 200.
De 3años, de $ 200 a 230.
Vacas:
Flacas, de $ 180 a 220.
A media gordura, de $ 280 a 320.
Gordas, de $ 400 a 420.
Mestizas, gordas, de $ 480 a 500.
Paridas, mestizas, de $ 400 a 500.
Torunos:
A media gordura, de $ 300 a 350.
Gordos, de $ 400 a 450.
Toros:
De $ 400 a 500.
Bueyes:
Flacos, de $ 280 a 300.
A media gordura, de $ 380 a 440.
Gordos, de $ 550 a 600.
De trabajo, de $ 300 a 350.
Mestizos, de trabajo, de $ 420 a 460.
Mestizos, gordos, de $ 650 a 800.
Corderos:
De $ 24 a 26.

Ventas al peso

Vacas	$ 0.80	a	1.02
Bueyes	0.75	a	1.05
Torunos	0.70	a	0.85
Novillos	0.75	a	1.03
Vacas argentinas	0.95	a	1.03

MAIZ EUREKA

Cosechado en el país. Semilla muy seleccionada que podemos garantizar.

Vendemos:

FRANCISCO DE LA MAZA
GONZALO CAMPO

Gal. Alessandri 15. — Casilla 1145

MUEBLES

de todas clases a precios sumamente bajos y con GRANDES FACILIDADES DE PAGO, vende

Mueblería Arturo Prat

Arturo Prat 182

CONSULTE NUESTROS PRECIOS

LA MIRADA DEL DUEÑO
no puede vigilar lo que está fuera de su alcance.......

Y no es conveniente repartir el cuidado de una mercadería sobre varias personas, puesto que en la mayor parte de los casos será difícil, si no imposible, hacer efectiva la responsabilidad de cualquiera de ellas. Cada cual tratará de hacer recaer responsabilidades sobre el que le siguió en la custodia.

El Expreso Anglo - Americano

Moviliza de domicilio a domicilio y cuenta para eso con personal idóneo, material de movilización propio. Bodegas y Desvíos propio. (Desvío Laiseca), en Santiago.

SANTIAGO
BODEGAS DEL DESVIO LAYSECA
Matucana esquina Carrascal
TELEFONO 1 GLES. SUC. YUNGAY N.o 11
CASILLA 3994
ALBERTO LAYSECA R. T.

VALPARAISO
COCHRANE 143
CASILLA 622.—TELEFONO INGLES 3241
CARLOS SANTIS E.

MOVIMIENTO HABIDO EN 5 DE NOVIEMBRE DE 1923

CORTE SUPREMA

Primera Sala.—1 Pedro Jilabert y otros con el Fisco, en acuerdo; redactor, señor Santa Cruz; 2 Quiebra Stevenson y Cía., en acuerdo; redactor, señor Risopatrón.

Las demás, no vistas.

Alegaron:

Don Aurelio Valenzuela, por el recurso, y don Horacio Fabres, contra el recurso en la primera; y don Fernando Alessandri por el recurso en la segunda.

Segunda Sala. — 1 Contra Juan Abarca y otros, en acuerdo; redactor, señor Rojas; 3 Fisco con Griselda Avilés, pendiente.

Las demás, no vistas.

Alegaron:

Don Joaquín Errázuriz, por el recurso y don Benjamín Jiménez contra el recurso en la tercera y quedó pendiente.

Desistida:

Raquel Formas con Ordinario Eclesiástico de Santiago.

CORTE DE APELACIONES

Primera Sala.—Relator, señor Gutiérrez.—1 Madrid con Ferrocarriles, en acuerdo; 2 Gallerstein Hnos. con Francisco Jorquera; son partes el Banco de Industria y del Comercio, don Rogelio Gallardo, don Juan Body, don Samuel Lecaros y don Vicente Alcérreca, en acuerdo; 3 Eduardo Gallo con Nulfa Chávez, su curador, suspendida.

Secretario, el señor Alcalde.

Alegaron:

Don Ramón L. Henríquez con don Humberto Yáñez, en la 1.a

Don Alfredo del Valle por la revocación en la 2.a

Segunda Sala.—No funcionó por falta de personal.

Tercera Sala— Relator, señor MacIver.—1 Contra Elcira Soto, revocada; 2 Antonio Ferrer, patente, ha lugar; 3 Compañía Industrial, patente, en acuerdo; 4 Sociedad Ticono y Ceppi, patente, ha lugar; 5 Enriqueta Vera de Larenas con Oscar Valenzuela y Alfredo Vera, curadores de don Robustiano Vera, son partes Luis, Guillermo, Ricardo y Bernardo Vera, suspendida; 6 José Tomás Ramos por Rebeca y María Ramos Viel y Tomás Hernan Ramos Viel con Fisco, suspendida; 7 Eleuterio Sarria con Francisco Oteiza, en acuerdo.

Secretario, el señor Fabres.

Alegaron:

Don Desiderio Bravo contra el reclamo, en la 2.a

Don Ambrosio Montt W. con Desiderio Bravo, en la 3.a

Don Luis A. Miranda con don Desiderio Bravo, en la 4.a

Don J. Ignacio Escobar con don Salvador Hess R., en la 7.a

Cuarta Sala.—Relator, señor González Campos. — 1 Tomás Thayer con Municipalidad de Santiago, confirmada con declaración; 2 Recurso de hecho de Ite. anglo Chillian, ha lugar; 3 Fructuoso Vargas con Juan Debosquez, sin lugar casación; 10 Juan Carreño con Eloisa Jofré y otro, mal anunciada.

No vistas las demás.

Fallada de acuerdo:

Andrés Urrieta con Martín Vargas, revocada.

Alegaron:

En la 1.a, don Horacio Goycolea con don Tomás Thayer, como parte.

En la 2.a, don Carlos Johnson Gana con Antonio Varas Muñoz.

Quinta Sala.—Relator, señor Bernales.—1 Contra Mateo Carrasco y otros, aprobada; 2 Contra Carlos Valderrama, aprobada; 3 Contra Juan B. Gutiérrez, Luis Ramos y Luis Saaveda, suspendida; 4 Cobro de honorario de Fernando Remagno, en trámite; 5 Luis Ariztía Lyon contra Alejo Santelices Cerda, Eugenia Pérez Sánchez, Alejo Santelices Pérez, Augusto Morera y Alejandro Madrid O., pendiente.

Secretario el señor Alcalde.

Alegaron:

Don Enrique Aspíllaga, don Ezequías Allende y don Guillermo Fuentes, en la 5.a

Fallada de acuerdo.

Contra G. Calquín.

MATADERO PUBLICO

ENCIERRA DE HOY

Ganado mayor		Ganado menor	
Bueyes . . .	18	Corderos . .	442
Novillos . . .	121	Cerdos . . .	161
Vacas	225	Terneros . .	44
En vara . . .	62		
	426		647

PRECIOS DE LAS CARNES

De buey, 1.a clase	$ 1.40	a	1.45
De buey, 2.a clase	1.25	a	1.35
De buey, 3.a clase	0.50	a	1.10
De novillo, 1.a clase	1.40	a	1.45
De novillo, 2.a clase	1.25	a	1.35
De novillo, 3.a clase	0.50	a	1.10
De vaca, 1.a clase	1.40	a	1.45
De vaca, 2.a clase	1.25	a	1.35
De vaca, 3.a clase	0.50	a	1.10
De cordero, 1.a clase		a	2.00
De cordero, 2.a clase	1.60	a	1.80
De cordero, 3.a clase	1.20	a	1.50
De oveja, 1.a clase	1.60	a	1.70
De oveja, 2.a clase	1.20	a	1.50
De oveja, 3.a clase	0.80	a	1.10
Grasa en rama, 1.20 .	1.30	a	1.50
Sebo de ovejuno . . .	1.00	a	1.10
Cuero de buey	1.00	a	1.20
Cuero de novillo	1.20	a	1.30
Cuero de vaca	1.30	a	1.40

Cuero de ovejuno, la docena, de $ 40 a $ 72.

CUADRO ESTADISTICO DEL MOVIMIENTO HABIDO EN EL ESTABLECIMIENTO EL MES DE OCTUBRE DE 1923

Animales beneficiados

Bueyes	1,037
Novillos	3,276
Vacas	6,887
Terneros	1,773
Ovejas	1,955
Corderos	19,704
Cabros	505
Cerdos	4,671
Asnales	1

PESO Y DERECHOS PAGADOS

Kilos	Derechos
BOVINOS	
5.537,900	$ 24,920.55
OVINOS	
624,400	2,809.80
CABRIOS	
8,300	37.35
PORCINOS	
466,900	2,101.05
EQUINOS	
400	1.80
TOTALES	
6.637,900	$ 29,870.55

PRECIO MEDIO DE LAS CARNES Y OTROS ARTICULOS

CARNES

Bovinos Kilo	Ovinos Kilo	Cerdos Kilo
$ 1 49.91	$ 2.37.09	$ 1 81 29

CUEROS

Kilo	Docena
$ 1.13.22	$ 54.35

GORDURAS

Grasa Kilo	Sebo Kilo
$ 1.35.00	$ 1.04.51

Jabón Balsámico es el mejor

GRAN REMEDIO UNIVERSAL NITRO OZONA

Lowe-Weirsflog, el único comprobado por medio de la radiografía que cura tuberculosis (tisis). Pruebas a la vista. Afamado desde 1887. Cura radicalmente hígado, riñones, estómago, pulmonía, bronquitis, asma, hipertrofia, diabetes, albuminuria, reumatismo, hidropesía, obesidad, raquitismo, epilepsia, apoplegía, anemia, catarro intestinal, disenetría, apendicitis, peritonitis, almorranas, fístulas furunculosas, enfermedades piel, sangre, enfermedades secretas. Prodigioso en aneurisma, en enfermedades corazón, cerebro, vista, espina dorsal, etc. Viruela, peste negra, hemorragia, peste bubónica, tifus, peste y fiebres en general son vencidas a las pocas horas con repetidos lavados intestinales y tomas. Igual tratamiento para demás enfermedades. Catecismo Nitro-Ozona, consúltelo todo enfermo, sea cual fuese el mal encontrará el medio seguro de sanar radicalmente. Remítesele gratis quien lo pida. — Luis Lowe, Claras 149. Teléfono 1880. Casilla 832.—Droguería Daube, Boticas principales. N-O

Se Arrienda Gran Local

Apropiado para Bodega de Vinos, dotado de espaciosos galpones, bodega, buena casa-habitación, oficina y caballerizas.

Tratar todos los días, en la tarde.

EYZAGUIRRE N.o 1462 N-6

PAPAS

$ 23 saco reglamentario de 80 kilos de papas cazuela de primera clase, y $ 27 los cien kilos.

$ 24 saco igual al anterior de papas amarillas, buena clase, y 29 los cien kilos.

Ofrece:

BODEGA LA PATRIA

CHACABUCO N.o 15

Teléfono 183 (Estación)

AVISO IMPORTANTE

Abrimos, pintamos, reparamos, componemos y hacemos llaves para Cajas de fondos de cualquier sistema.

CENTO & CO.

82–BANDERA–82, frente la Bolsa de Comercio

Vendo Propiedades

CALLE RESIDENCIAL.— Gran casa palacio, con toda clase de comodidades y lujo, hermoso parque, garage, cocheras, caballerizas. EN PRIMER PISO: gran hall, dos salones lujosísimos, regio escritorio, gran comedor, espléndido departamento de cinco piezas (con poco capital se puede agrandar hasta calle, sacando casa de renta).— SEGUNDO PISO: 8 dormitorios, 2 piezas de vestirse, 2 baños, todos los pisos de parquet importado. Piezas de empleadas, edificio aparte. En el fondo, y otra calle, tiene casa de arriendo de pocas piezas. TERRENO: 3,400 m2.— PRECIO: $ 680,000.— DEUDA: $ 260,000.

CERCA DE ALAMEDA Y DIECIOCHO.— Casa habitación, edificio de un piso, moderno, compuesto de 26 piezas, hall grande, dormitorios espaciosos, comedor.— PRECIO: $ 320,000.—Apropiado para Centro Social.

Luis A. Señoret Silva

BANDERA 78. — OFICINA 21. — CASILLA 2348

BOY-SCOUTS

CONCENTRACION INTERNACIONAL

Asamblea general

En la última sesión de este Directorio, bajo la presidencia del señor José A. Alfonso y sirviendo de secretario señor Alvaro Vicencio, se dió cuenta de una comunicación de la Oficina Internacional de Londres en la que se anuncia que la Concentración y Conferencia Internacional del año próximo se realizará en Dinamarca, en el curso del mes de Agosto.

La Asociación de Boy Scouts de Grecia ha otorgado el título de scout jefe al señor Constantino Melas, entusiasta iniciador del movimiento en ese país. Esta designación ha sido puesta en conocimiento del Directorio.

Los boy scouts argentinos han agradecido dos notas enviadas por el Directorio General: en la primera se expresaba las condolencias por el fallecimiento del presidente de esa institución, señor Tomás Santa Coloma y en la segunda se proporcionaban los datos sobre organización del scoutismo en Chile.

Se acordó enviar notas de felicitación a los Directorios provinciales de Santiago y Valparaíso, con motivo de la velada realizada en la Universidad últimamente.

La renuncia presentada por el delegado de la Asociación en la Comisión de Educación Física, quedó pendiente.

El Directorio continuó en esta sesión la discusión del proyecto de reglamento de ejercicios y evoluciones, el que fué despachado con algunas modificaciones.

En conformidad a los estatutos, se acordó celebrar el 25 de Noviembre próximo la asamblea general, donde debe darse lectura a la memoria anual y proceder a elegir el Directorio que permanecerá en funciones en el período 1923-1926. Las brigadas deben nombrar para este acto su respectivo delegado.

TURF

INSCRIPCIONES PARA LAS CARRERAS DEL PROXIMO DOMINGO EN AMBOS HIPODROMOS

CLUB HIPICO

CLUB HIPICO

Premio OCAMPO. — 1,500 metros. — Para caballos de 3 años y más que no hayan ganado más de $ 40,000. — Peso: 3 años, 48 kilos; 4 años y más, 52 kilos. — Recargo de dos kilos por cada $ 5,000 ganados en premios. — Inscripción: 35 pesos. — Premio: $ 3,500 al 1.o

	Kilos		
		Risa Loca . . .	52
		Yorkminster .	50
Guitón	60	Macaulay . . .	50
Telinga	60	Yorker	50
Pistacho . . .	56	Lea	50
Don Gonzalo .	56	Náufrago . .	50
Boggle	56	A. Chenier . .	50
Tendal	55	Kolipí	50
Fimar	54	El Huasito . .	48
Tierra Blanca	54	Ku Kú	48
Black Queen .	52	Lírica	46
Percala . . .	52	Alesia	46

Premio OLASCOAGA.—1,600 metros. — Para caballos de tres años ganadores de una carrera. — Peso: 56 kilos. — Inscripción: $ 35. — Premio $ 2,500 al 1.o

Portos . . .	56	Yorker . . .	56
Lenine . . .	56	Weyler . . .	56
Quilpué . . .	56	Mal Día . . .	56
Koliman . . .	56	Cáucaso . . .	56

Premio ORAN. — 1,500 metros. —Para caballos de tres años nacidos en el país, que no hayan ganado. — Peso: 56 kilos. — Inscripción: $ 40. — Premio: $ 4,000 al primero.

Elkington . .	56	Ilusa	54
Picarón . . .	56	Habilosa . . .	54
Yumbel . . .	56	Anémona . . .	54
Aguerrido . .	56	Carabinera . .	54
Malesherbes .	56	Intuición . . .	54
Pinto Durán .	56	Cheltonia . .	54
Tradier . . .	56	Kolima	54
Juglar	56	Waxy	54
Omikrón . . .	56	Grenoble . . .	54
Bombero . . .	56	Sweet Kiss . .	54
Kociusko . . .	56		

Premio LAS OAKS (Clásico). — 2,000 metros. — Para yeguas de 3 años de todo país.—Peso: 56 kilos. —Descargo de dos kilos a las nacidas en Chile.—Inscripción: $ 75. —Ratificación: $ 75 el Lunes antes de la carrera.—Premio: $ 15,000 a la primera.

Orientada . .	56	Go On	54
Platónica . .	56	Yveline . . .	54
Bertini . . .	54	Yvette	54
Canción . . .	54	Yokoska . . .	54

Premio OLD BOY. — 2,400 metros.—Para caballos que hayan ganado más de $ 20,000.—Handicap. —Inscripción: $ 50.—Premio: $ 5,000 al primero.

Jaramago, Ximena, Honorino, Inflexible, Bordeaux, Papagayo, Hidalga, Palillo, Piave, Gentilhomme, Welladay, Feño, Cadillac, Alta Ley o Isabelino.

Premio ONCON.—1,100 metros.—Para caballos que hayan ganado más de $ 15,000.—Handicap.—Inscripción: $ 30.—Premio: $ 3,000 al primero.

Pegote, Melusine, Albaycín, Zapallar, Copayapú, Los Robles, Pega Pega, Alavy, Prisca, Billy White, Predilecta, Marialva, Lacierva, Alacrán, Wisconsin, Farrutín y Náutico.

Hoy, hasta las 4 P. M., se reciben en la secretaría del Club Hípico, inscripciones para la siguiente carrera agregada al programa del Domingo:

Premio..... — 1,800 metros. — Para caballos que no hayan ganado más de $ 15,000.—Peso: 47 kilos.—Recargo de un kilo por cada 1,000 pesos ganados en premios.—Inscripción: 35 pesos.—Premio: $ 3,500 al primero.

HIPODROMO CHILE

Premio TURPIAL.—900 metros.

Amorosa, Pochoca, Hesperia, Ancoa, Madamo, Farolera, Besarabia, Costino, Toldilla, Pelendón, Culhai Cura, Albaycín, Filoche, Billy White, Minoru, Yo, Regalada.

Premio TOQUITO.—900 metros.

Job, Maritornes, Pepa de Oro, Richmond, Miss Bell, Wisconsin, Glacé, Pavlowa, Facuo, Coirón, Redondilla, Costo, Lea, Colorado Maduro, Xama, Ramuncho, La Playa y Assaya.

Premio TORITO.—900 metros.

Pupy, Le Francais, Time, Pasajes, Papirote, Pinturera, Balmoral, Saltarella, Sastre, Xenia, Estrella del Cardonal, Corita, Jota, Honolulu, Espadaña, Speciality, Wagonnette y Jason.

Premio TOLTEN.—900 metros.

Filina, Redward, Castellano, Curioso, Glenley, Djenana, Griega, Antena, Honduras, Taglioni, Atlética, Topete, Navira, Iliada, Diva, Goyesca y Huacha.

Premio TINTERO.—1,500 metros.

Náutico, Gorgonzola, Iriarte, Risa Loca, Kingston, Poruña, Farrucho, Matango, Gran Dama, Golosina, Kalmuco, Elmore, Poincaré, Toldilla, Billy White, Lea, Junín y Tarnopol.

Premio TUCAPEL.—1,500 metros.

Mamarracho, Márida, Edimboro, Ramuncho, Latorre, Lírica, Poisson d'Or, Agosto, Hot Point, Verderón, Carbón, Samaniego, Bombon Rose, La Prensa, Alazán, Antilla, Euclid, Grand Prix e Injuria.

Premio TURENNE.—1,500 metros.

Tombola, Marcola, Roulotte, Iliada, Sir Jorge, Ferrocarrilero, Jilguero, Rodrigo, Mamadeira, Hyrcanie, Redondilla, Sardónica, Sastre, Francesita, Yverdún, Masanielo, Pasajero y Danaide.

LOS TRABAJOS EFECTUADOS EN LA MAÑANA DE AYER EN EL CLUB HIPICO

Pista de arena

Platónica

montada por V. Jara y Orientada por J. M. Baeza, pasaron una vuelta en 2.20 2|5, llegando iguales.

Quilpué

montado por L. A. Zamora, pasó 40 metros en 1.35 2|5.

Ispahan

montado por S. Fuentes, pasó 700 metros en 49 2|5.

Time

montado por un aprendiz, largó 1,000 metros en 1.6 2|5.

Castellano

montado por J. Muñoz, movió 600 metros en 40; después de un descanso, repitió 600 metros en 42.

Ximena

montada por un aprendiz, pasó una vuelta a voluntad en 2.27.

Chevrolet

montado por S. Jiménez, movió 600 metros en 39 2|5.

Georgette

montada por un aprendiz, pasó 1,600 metros en 1.32 2|5.

Yumbel

montado por un aprendiz, atropelló 700 metros en 47 3|5; después de un descanso, repitió igual distancia en 47 3|5.

Palillo

montado por L. H. Huerta, largó una vuelta a voluntad en 2.23.

Mal día

montado por un aprendiz, pasó 1,400 metros en 1.36 2|5.

TERNOS de MEDIDA

Gran facilidad de pago. Grandes variedades en Casimires ingleses y nacionales.

SASTRERIA POBLETE

SAN DIEGO 1356

CIGARRILLOS
$1.60
Protocolo
ESPECIALES DELGADOS con Boquilla.

LUIS NORMANDIN

Casilla 138 - Talca

ENOLOGO Y CORREDOR DE COMERCIO

Vinos, Aguardientes - Frutos del País

Arriéndase

Gran casa de residencia en Delicias entre Teatinos y Amunátegui.

Canon: $ 1,100 mensuales.

Gonzalo Campo. — Fco. de la Maza

GALERIA ALESSANDRI 15. CASILLA 1145

AVISOS ECONOMICOS

"LA NACION" — Y — "LOS TIEMPOS"

Ponemos en conocimiento del público, que hemos instalado una Agencia de nuestro diario en

INDEPENDENCIA 956

para la recepción de avisos económicos, suscriciones y venta de diarios.

Permanecerá abierta de 8 A. M. a 8 P. M.

Compro

mesones SINGER, capacidad para 8 máquinas industriales con motor, trasmisiones, etc.

C. V. y Cía.

CASILLA 405

AVICULTURA Y CULTIVOS

VENDO GAMBUES EN TINA, CHIloé 1980. N-6

PALMERAS PARA VESTIBULOS vendo de ocasión. — San Ignacio 195. 6-N

HUEVOS PARA INCUBAR RHODE. Island, Leghorn blanca, Orpington leonada, Leghorn perdiz, Plymouth, vendo constantemente. — San Martín, 64. N-10

AUTOMOVILES Y CARRUAJES

GARAGE TURISMO, CARRERA 840. Se arriendan boxes. Precio, $ 50. N-7

ESCUELA PRACTICA DE CHAUFfeurs mecánicos. Cursos rápidos, enseñanza por sus dueños, varias marcas. Vicuña Mackenna 448-456 D-31

VENDO DOS GONDOLAS DE OCAsin, veinte pasajeros. Cochrane 1154. N 6

AUTO FORD VENDO POR VIAJE, y motor Ford completo. San Diego 960. N—7

REGALO MOTO CLEYLAND. PREcio rebajado, perfecto estado, doy toda prueba. Por viaje vendo, Pinto 1991. N-6

AUTOMOVIL ESSEX DOS ASIENtos; Dodge Roadster en perfecto estado, vendo. Diez de Julio 320.

VENDO BUENA CARRETELA aperada con caballo mestizo percherón de 6 años, garantido. San Pablo 2881. 6-N.

BICICLETA GRIFON VENDO. Maestranza 1471. N-6

CAMIONES 2 RUEDAS, MUY SOLIdos, nuevos, vendo 2 y cochecito 2 ruedas. San Francisco 964. N-6

RICO AUTOMOVIL SIETE ASIENtos vendo; acepto en pago automóvil chico; prefiero Dodge o Ford, Diez de Julio 320. 7-N

AUTO BUICK, DE 7 ASIENTOS, 6 cilindros, muy buen estado, garantido, se vende de ocasión, por viaje. San Diego 230. 7-N

SE VENDE UNA CARRETELA chica con caballo y arneses. Tratar Población Recoleta, calle Roble N.o 1024. N-6

FORD ABIERTO, CARROCERIA transformada, apropiado particular, vendo. San Ignacio 195. 6-N

COCHECITO DOS RUEDAS, RESIStente, poco uso, vendo. Coquimbo 345.

SE VENDE UNA CARRETELA con arneses y un caballo. Tratar, calle Borja 999. 8-N.

VENDO UNA BUENA CARRETELA con caballo. Grajales 2515. 8-N

VENDO DE OCASION BUENA CArretela con dos buenos caballos de tiro solo. Irarrázaval 2550. N-8

VENDESE COCHESITO CUATRO ruedas, uno o dos caballos con arneses. Huérfanos 2855. N-7

PERMUTO GONDOLA FORD PERfecto estado, trabajando Alameda, por auto Dogde. Recoleta 473. N-8

VENDO CARRETELA APERADA con caballos y reparto carnicería. Esperanza 248, de 2 a 5 P. M. N-8

AUTO BUICK CINCO ASIENTOS, garantido, en perfecto estado, barato. Galería Alessandri 7. N—11

AUTOMOVIL HUDSON TIPO RUnabout vendo. Verlo y tratar en Ahumada 327, de 3 a 5. 8-N

BATERIA BUEN ESTADO, VENdo. Diez de Julio 444. 6-N

CARRETONES ARENEROS VENDO tren, nuevos, con ferretería, muy buena. Carmen 759. 7-N

AUTOMOVIL FORD, CON CARROcería importada, de cinco asientos en perfecto estado, vendo de ocasión, no ha estado nunca en arriendo. Dirigirse: Casilla 15 D.— J. O. S. 9-N

FLAMANTE FAETON, CUATRO ruedas, vendo o cambio por Ford. Verlo y tratar; Mapocho 3466. 7-N

BICICLETA "TOLEDO" FLAMANte, bien aperada, vendo de gran ocasión en 260 pesos. Matucana 937. N—8

VENDESE CARROCERIA DE AUto, cerrada, 7 asientos. San Pablo 1182, de 2 a 4. N—7

MOTOCICLETAS CLEVELAND Y Triumph véndese. Gálvez 72. N-7

FORD PARTICULAR FLAMANTE vendo. San Pablo 1259, de 1 a 2. N-7

VICTORIA DE TIRO SOLO Y PAreja y espléndida parada de arneses importados, se vende de ocasión, en Gálvez 227.

GONDOLA EN PERFECTO ESTAdo vendo con facilidad de pago. Tratar de 9-12 en Agustinas 853. N-7

GONDOLA 20 PASAJEROS EN Servicio véndese de ocasión por ausentarse su dueño. — Dardignac N.o 0.29 N-8

FORD TURISMO COMPLETAMENte nuevo, 5 ruedas alambre con neumáticos Michelin recién colocados por viaje urgente regálase. Campo Marte 47. N-7

FORD TURISMO, OCASION, vendo: Morandé 350.

FORD CON MAGNETO, VENDO contado o facilidades. San Pablo 1259, de 1 a 2.

VENDO DOS CARRETONES APErados, con facilidad pago. Avenida M. Montt 1779. N—7

CARRETELA APERADA VENDO. — Avenida Matta 586.

VENDESE CARROCERIA HUDSON, turismo 361. 7-N

ARRIENDOS (NECESITAN)

NECESITO ARRENDAR BUENA casa Delicias, tres cuadras pasado Estación Central, prefiérese esquina. Sin agentes. Dirigirse a Brasil 72.

NECESITO ARRENDAR POR CONtrato casa seis o más piezas; patio grande; no importa sea antigua, entre Lira y Bascuñán. Arturo Prat 1392. N-6

¡QUINTA! NECESITO ARRENDAR, por un año, esté situada entre Avda. Pedro Valdivia y Plaza Ñuñoa; tenga cinco dormitorios y dependencias. Prefiérese amoblada. No aceptamos agentes. Dirigirse: Manuel Díaz Valdés. Avda. Larraín 5831. 10-N

CASITA DECENTE PARA DOS señoras alemanas, cinco piezas y patio, barrio Alameda-Parque, necesita. Casilla 1330.

NECESITO ARRENDAR CASA central, cinco piezas fuera dependencias. Casilla 3476.

DESEO ARRENDAR CASA CON SItio para industria. Porvenir 662. N-7

ARRIENDOS (Ofrecen)

ARRIENDASE DEPARTAMENTO, Avenida Francia 1232. N-6

SE ARRIENDA LOCAL PARA CAballeriza o establo, con casa. Mapocho 3178. Tratar: Chacabuco, 1061. N-9

ARRIENDO CASA CENTRAL MUY bien tenida, para matrimonio solo, pago hasta $ 600. Luis Señoret S., Bandera 75, of. 21. 7-N.

ARRIENDASE CASITA NUEVA, 3 piezas. Blanco Encalada 2867.

BOXES ARRIENDO DOS A $ 35.— Garage Jofré 101. 9-N.

SE ARRIENDAN CASITAS NUEvas, recién construidas. Mapocho 4502. 8-N.

ARRIENDANSE PIEZAS AMUEblas a personas solas. Cochrane 181. 8-N

$ 750, EN DIECIOCHO, ARRIENDO lujosa, extensa, cómoda casa en bajos. Llaves: San Ignacio 802. 7-N

ESPLENDIDO LOCAL ARRIENDAse en Delicias 2129. Se vende la instalación. 8-N

OFREZCO GARAGE CON HABITAción. Esperanza 66-B. N-7

ARRIENDO EN BUIN CASA QUINta, apropiada para negocio. Tratar: Caupolicán 11, Independencia. N—8

SE ARRIENDA UNA BODEGA. SAN Pablo 2168.

ARRIENDO PIEZA SIN MUEBLES Santa Rosa 203. N-7

$ 400, ARRIENDO CASA FLAMANte y muy cómoda en 12 Febrero 56 a media cuadra Alameda. Verla de 8 a 11 y 2 a 5. Tratar en Moneda N.o 2244.

ESQUINA DEPARTAMENTO arriendo. San Alfonso 607.

ARRIENDANSE ALTOS DELICIAS 273. Verlos: 2-4. Canon: 500 pesos. N—8

ARRIENDASE CASA EN BAJOS. Prat 583. Tratar: Merced 313. N—7

ARRIENDO CASA DOMEYKO 2438, próxima Avenida España, estilo moderno, con terraza, verla de 4 a 6. Tratar: Agustinas 1165. N—8

ARRIENDASE CASITA TRES PIEzas, cité, toda comodidad. San Francisco 366 (casa 15). N—8

ARRIENDO LA ESPLENDIDA CAsa habitación Agustinas 1060.

ARRIENDO SALON $ 70. SAN Diego 291.

ARRIENDO SALON EXTENSO. — Amunátegui 838. 7-N

EN SAN BERNARDO OFRECESE en casa quinta departamento con pensión. Tratar: Santiago Sotomayor 16. 7-N

$ 20 ARRIENDO BOXES, TALLEres reparaciones, soldadura autógena, respuestos, bencina. Gran Garaje Diez de Julio 444. 6-N

SERRANO 130, SE ARRIENDA A la calle a matrimonio solo o caballero honorable.

$ 325, ARRIENDO COMODA CASA. San Pablo 2644, diez departamentos, tres patios y gallinero. Tratar: Sotomayor 152. 17-N

ARRIENDASE CASA MUY MONA, preferido extranjero. España 778.

ARRIENDO PIEZA. MOLINA 548.

$ 40, ARRIENDO CASA. TRATAR: San Ignacio 1105. 7-N

ARRIENDASE PIEZA CALLE, CON pensión, a matrimonio, familia sin pensionistas. Avenida Matta 401, esquina Lira.

$ 250, CASA ASEADA, SEIS HABItaciones, servicios. Balmaceda 631, próxima Recoleta.

ECHAURREN 225 ARRIENDASE, 9 piezas, hall, servicios. Tratar en los bajos. N—7

LINDO DEPARTAMENTO DE 3 piezas, hall y cocina se arrienda en Dardignac 512.

$ 700 ARRIENDO MAGNIFICA CAsa altos, recién construida. Sazié 2345, entre República-España, dos cuadras de Alameda. Llaves ahí. Dueño: Echaurren 339. N—7

$ 400 ARRIENDO FLAMANTE CAsa 12 piezas, dos patios fuera de dependencias. Avenida Rosario 926. N—7

CASITAS CON LUZ ELECTRICA, baño, buenas piezas, patio independiente arriendo 70 pesos mensuales. Huemul 1939, entre Franklin-Concepción. N—7

ARRIENDASE DEPARTAMENTO balcones a la calle, luz, comodidad. Angamos 215. N—8

ARRIENDASE LOCAL PARA CIgarrería u otro negocio. Tratar: San Pablo 1182, de 5 a 6. N—7

ARRIENDASE DEPARTAMENTO matrimonio o jóvenes con, sin muebles con pensión, canon moderado. Calle San Isidro. D. O. L. Casilla 81 D. N-8

SE ARRIENDA LOCAL CARNICEría con útiles. Salas 392. N-8

ARRIENDO DEPARTAMENTO PAra negocio u oficina. Tratar: San Martín 64. N-8

ARRIENDO LINDAS PIEZAS. BANdera 151. 7-N

45 ARRIENDO ESPLENDIDA pieza con electricidad; 85 amoblada. Maipú 82, segunda cuadra.

ARRIENDASE ESPLENDIDA PIEza con pensión, casa familia. Delicias 2465, altos. N—8

SE ARRIENDA UNA PIEZA A CAballero solo, en casa de familia. Matucana N.o 32-A.

ARRIENDO PIEZAS. SAN PABLO 2234.

ARRIENDO LOCAL ESPECIAL para puesto de helados o frutas. Matucana 963.

$ 425 ALMACEN MUY COMERcial. Delicias 2661. Tratar: Delicias 2659. N-7

$ 425 ESPLENDIDO LOCAL, DELIcias 2661. Tratar: Delicias 2659. N-7

ALMACEN, COCINERIA, QUINTA, potrerillo ofrezco arriendo. Libertad 6.

POR CASA DE SEIS PIEZAS Y PAtio grande, ofrécese $ 250, en barrio Brasil, Yungay o Echaurren. Dirigirse: A. M. Z. Casilla 2375. 17-N.

LOCAL ARRIENDO, SAN DIEGO 1324.

DEPARTAMENTO DOS PIEZAS Y cocina se arrienda en Huemul 1040.

CHALET ARRIENDO EN EL LLAno Subercaseaux 498.

ARRIENDO CASA SIETE PIEZAS. Purísima 283.

CASA QUINTA ARRIENDASE.

ARRIENDO ALMACEN CON DEREcho a comprar instalación. Coquimbo 739.

$ 200 ARRIENDO BUENA CASA EN altos, al lado Quinta Normal. Matucana 50. N 7

ADMITO OVEJUNOS TALAJE magnífico, cerquita baratísimo. Libertad 6.

$ 400 ARRIENDO COMODOS ALtos, modernos. G. Reyes 566, entre Catedral y Santo Domingo. N-8

ARRIENDO EN CASA EXTRANJEra pieza amoblada a caballero honorable. Moneda 1011, esquina Ahumada. 9-N

PIEZA CON O SIN MUEBLES, arriéndase. San Isidro 95. 6-N

ARRIENDASE PIEZA U OFICINA, dormitorio. Teatinos 56. 6-N

ARRIENDO DEPARTAMENTO. Morandé 897. 6-N

$ 200 ARRIENDASE CASA CON seis piezas y dependencias, luz eléctrica. Rengifo 761, Barrio Recoleta. 6-N

CENTRALISIMO ARRIENDANSE piezas con pensión, días, meses. Catedral 1257. 14-N

$ 32 ARRIENDASE PIEZA. MARtínez de Rozas 2857. N-6

$ 250 AVENIDA LAS QUINTAS, 308. N-6

ARRIENDO PIEZAS CON O SIN muebles. Calle Valdivia 339, entre Cerro y Lastarria. N—6

$ 280 ARRIENDASE COMODA CAsa, Avenida General Velásquez 18. Tratar en la misma. 10-N

ESPLENDIDAS PIEZAS CALLE E interior. Buena pensión. Santa Rosa 217. 7-N

$ 480, ARRIENDO CASA MODERNA, Delicias, barrio alto, y habitaciones, baño, dependencias. Agustinas 1252. 7-N

$ 200, ARRIENDASE CASA CON hall, ocho departamentos, luz eléctrica, dos cuadras del Parque y Ejército. Aldunate 980. 7-N

ARRIENDASE PIEZA AMOBLADA o sin muebles a matrimonio o dos jóvenes, casa matrimonio honorable. Calle San Isidro. Canon moderado. —O. D. L., Casilla 81-D. 6-N.

ARRIENDO DEPARTAMENTO balcón calle. Serrano 92. N—6

ARRIENDASE ESPLENDIDA CASA altos, 7 piezas y dependencias. Gálvez 119. Llaves: Gálvez 202. 8—8

CASAS ALTOS RECIEN CONStruídas, de 560 y 540 pesos, en Dieciocho 720. Tratar: en 714, de 9 a 11 y de 2 a 5. 10-N

SE ARRIENDA UN DEPARTAMENto de tres piezas, a personas sin niños, en Lord Cochrane 456. N—6

$ 90 OFICINAS CALLE, ELEGANtes; otra, 80; otra, 30. Instituto Mercantil, Estado, 239. 8-N

SE ARRIENDA EN SERRANO, ESquina de Alonso Ovalle, un buen almacén con habitación y un garage para varios autos con departamento para habitación. Tratar: Delicias 862. 6-N.

ARRIENDO PUESTO DE CARNE, muy barato. Tratar: Eduardo Matte 1931. 31-N

ARRIENDANSE PIEZAS CON O sin muebles. Esmeralda 636. N-6

$ 600 ARRIENDO PROXIMAS EStación Yungay, grandes bodegas patios y casa cuidador, con un total de 5,000 m2. Tratar: Mapocho 4001. N-8

300 PESOS ARRIENDASE CASA altos ocho piezas. Almirante Barroso 724. Tratar: Sto. Domingo 1738. 21-N

ARRIENDO DEPARTAMENTO. Santiago 1147. N—6

ALHAJAS

JOYAS CON BRILLANTES, PERlas, solitarios, compro permanente, contado. Estado 57. N 20

ORO, PLATINO, PLATA AL PESO compro constantemente. Estado 58, Joyería. N 20

BRILLANTES, PERLAS, ORO, PLAtino, toda joya compro. Moneda 927. N 20

SOLITARIOS, PERLAS, ESMERALdas, záfiros, compro. Estado 273. N—23

PLATINO, ORO Y PLATA, CHAfalonía compro, pagando mejor precio. Estado 273. N—23

NOVIOS, ARGOLLAS ORO 18 A 14 quilates, ofrece Relojería Sportman, 30 pesos par. San Diego 780. 24-Dic.

ANIMALES

VENDO HERMOSA YEGUA amaestrada ejército, especial paperchase. Olivos 1042. N—7

CABALLO ALAZAN, GRANDE, manso, sano, cochero, vendo. Seminario 345.

VENDESE LINDO POTRILLO, dos años, media sangre, de tiro y montura. Precio conveniente. Irarrázaval 1198. 8-N.

SE GRATIFICARA A QUIEN DEvuelva perrita lulú con mancha café en la orejita izquierda, perdida el Sábado. San Isidro 970.

BOMBAS

12.a Cía. BOMBEROS.— "CHILE Excelsior".— De orden superior cito a la compañía a reunión ordinaria para el Martes 6, a las 9.30 P. M. Tabla: informe comisión revisora de libros y demás que haya lugar.— El Secretario.

CHIAMO LA COMPAGNIA A REUnione ordinaria per Giovedi 8 del presente, alle ore 21.30 per trattare il seguente ordine del giorno. Approvazione bilancio trimestrale, ammission di nuovi volontari. Pratiches varie. Raccomando caldamente l'assistenza.—Il segretario.

4EME. COMPAGNIE DE POMpiers (Pompe France).— Accademie Général, Mercredi 7 et Vendredi 9 courant a 9 heures 30 du soir. Tenue de travail. Reunion au quartier. —L'Adjudant.

COMPRA - VENTA VARIAS

LANA GRAN LIQUIDACION, A 39 pesos arroba. Curtiembre Angora.— Arturo Prat 189. Enero 1921

BAÑOS, CALENTADORES, LAVAplatos, hojalatería en general. Antigua Fábrica Mérida, Chacabuco 18. N 20

COMPRO ROLLOS DE GUARDAS angostas para empapelar. Ofertas con muestras y precios, a comprador. Valparaíso. Casilla 3200. 18-N

COMPRAMOS TARTARO Y BOrras de vino. Franklin 10. Casilla 1639. N—6

VENDESE INSTALACION COMpleta oficina comercial. Galería Alessandri 12 (A). 6-N

COMPRO DISCOS Y VICTROLAS cualquier valor. San Pablo 2216. N—8

$ 89, RICAS TINAS DE BAÑO AMEricano. Fábrica: Chacabuco 18. 6-D

PESO MOSTRADOR, VIDRIERAS

VENDESE BAR RESTAURANT Chiloé N.o 2075, frente paradero carro. 6-N

OCASION! VENDESE BUENA COcina económica chica, calentador de baño, mesón con zinc, vitrina y varios útiles. Portal Edwards 2766. N-6

SUELA TENGO 60 KILOS, 1.50, Despuntes. Brasil 419. 6-N.

COMPRO SACOS SEMENTEROS, desde uno hasta cinco mil. Bulnes 230. 8-N.

CORREAS VARIAS CLASES Y MEdidas realiza Chacabuco 63. 8-N.

FRAGUAS PORTATILES, FUELLES y ventiladores. Chacabuco 63. 8-N.

VENDO UNA PARTIDA DE MANteca de primera. San Diego N.o 2256. 8-N.

BILLAR AMERICANO DE USO particular vendo barato. Dirigirse: Castro 712. 8-N

VIOLIN VENDO OCASION. CArrascal 85. (Almacén).

VENDO UN EXCUSADO SILENcioso completo, de ocasión, Lacunza 1479. N—7

COCINA ECONOMICA BUEN EStado, compro. Chiloé 1807. N—7

COMPRO RELOJES DESCOMpuestos, de pulsera, bolsillo y campana, oro y piedras finas. Recoleta 138. 7-N

VENDO OCASION BONITA EStantería y mostrador, 4 metros, especial paquetería o almacén. Gerardo 1014, casi esquina Caupolicán, entre San Alfonso y Conferencia. 8-N

COMPRO ABEJAS CUALQUIERA cantidad. Ofertas: Casilla 3242. 7-N

COMPRO DE OCASION TODA CLAse de herramientas para carrocería. Carmen 759. 7-N

VENDO VIDRIERA TENDIDA Y mostrador. Carmen 759. 7-N

VINOS, CHICHAS, CARBONES, LEñas, vende barato: Exposición 504, esquina Toesca.

SE VENDEN CAJONES VACIOS Fábrica de Corbatas. Estado 32.

VENDO UN MOSTRADOR DE ALmacén, 6 metros, y una estantería doble. Cochrane 796. 8-N

COMERCIANTES: LLEGO UNA gran remesa de leña Talhuén, carbón de espino, 60 kilos arriba, $ 17.50; maíz, $ 22 los 100 kilos; papas, $ 28 el saco; coke a precio de fábrica. Todo puesto en domicilio. Bodega Melipilla, San Diego 1276, Teléfono 237 (Matadero). N—10

CORCHOS CHAMPAÑEROS COMpro en San Antonio 741, de 1 a 2. —7

COMPRASE BILLAR DE OCAsión. Tratar: San Pablo 1182, de 5 a 6. N—7

TAMBORES FIERRO GALVANIzado tengo encargo comprar, buena partida. Oferta a Adolfo Ríquez, Morandé 322.

RECEPTOR "CROSLEY" VENDESE ocasión, verlo, San Pablo 1078.

BAÑO ESMALTADO PRECIO OCAsión. 300 pesos. Alonso Ovalle 1062. N-7

CALENTADOR CALIFONT REALIzo ocasión. Alonso Ovalle 1062. N-7

TAMBORES VACIOS, DE 200 LItros, compro, partidas. San Pablo 3073.

MOLINILLO AMERICANO, N.o 7, para café; balanza Howe, vendo baratísimo. Río Janeiro N.o 359.

MARMOLES PARA MOSTRADOR, útiles y maquinarias para chanchería, compro. Delicias 2440. N—8

PASTA CARBURO VENDE UNION Americana 32. N—15

HERRAMIENTAS NUEVAS, USAdas, estanque excusado, clavos vendo. Matucana 961.

VENDO UTILES LAVANDERIA.— Arriendo la casa. Victoria 741.

VENDO COCINA ECONOMICA. Calle Víctor Manuel 2001. 8-N.

CARBON QUILLAY, ALHUE, MUY bueno, $ 12 saco. Mapocho 3001. 8-N

MOSTRADOR COMPRO, SAN PAblo 3009.

LEÑA ALAMO, SECA, 3000 PALOS grandes, $ 1.80; espino trozada, $ 10; cien kilos; litre, quillay, $ 8.50 cien pilos. Mapocho 3001. 8-N

ESTANTERIA MOSTRADOR, CARnicería, diferentes negocios, véndense. Morandé 833.

VENDO ARMAZON Y MOSTRADOR con derecho posesión. Coquimbo 739.

COMPRA - VENTA NEGOCIOS

CIGARRERIA SE VENDE O SE arrienda. — Bandera 556. 6-N

POR NO PODERLO ATENDER vendo negocio, puesto varios, en 400 pesos. Camilo Henríquez 226. N—6

DEPOSITO DE LICORES LINDA Situación de gran porvenir con gran casa para vivir, arriendo, barato en barrio populoso y ventas garantidas, vendo por viaje. Pinto 1991. N-8

HABIENDO COMPRADO EL ALMAcén La Llana, del señor Oscar Godoy L., ubicado en Sotomayor 32, no respondo por ninguna cuenta presentada después de tres días a esta fecha. — Mercedes M. de Harispe. N-6

DESEO ASOCIARME O COMPRAR negocio o pequeña industria establecida, de utilidades comprobadas, hasta $ 2,000 capital. E. B. R., Correo Central. N-6

HABIENDO COMPRADO EL NEgocio a don Jacinto Abé, ubicado en Colón 1402, no respondo de ninguna cuenta pasado tres días.—Guillermo Ruiz. N-6

VENDO DESPACHO CON PASTElería, Camilo Henríquez 205. 6-N

COMPRO NEGOCIO ESTABLECIDO fuera de Santiago, prefiero abarrotes, oferta y datos: Correo Central. J. M. Pérez. Santiago. 6-N

VENDO LAVANDERIA. DELICIAS 1869. 8-N

OCASION! POR NO PODER ATENderlas su dueño, se venden dos carnicerías muy bien situadas, tratar: Manuel Montt 2780. N-6

VENDO ALMACEN ABARROTES esquina cité buena casa habitación. Agustinas 2332. 10-N.

VENDESE NEGOCITO ABARROTES poco capital. Benavente 452. N-8

BARATO, LINDO NEGOCIO PARA Peluquería, Confitería u otro negocio; con habitación altiro o 1.o Diciembre. Alameda 252. N-7

POR NO PODERLA ATENDER vendo magnífica cigarrería con sillón de lustrín cuatro asientos, teléfono público, agencia de "El Mercurio", La Poderosa, Universidad de Concepción y Protectora de Estudiantes Primarios, arriendo baratísimo. Tratar: Arturo Prat 1069.

VENDO PASTELERIA CON CASA habitación. San Diego 1240. N—7

VENDO NEGOCIO ABARROTES por enfermedad. Manuel Rodríguez N.o 1010. N—7

AVISO AL COMERCIO: HABIENdo comprado el negocio de abarrotes del señor Benjamín García, ubicado en calle San Diego 1332, 1334, no respondemos por cuenta alguna, no siendo presentada durante 3 días.—Hernández y Villadango. 8-N

($ 500), VENDESE NEGOCIO CARnicería y menestras, con casa habitación; barrio muy comercial. San Francisco 832. 7-N

SE VENDE EL ACREDITADO ALmacén Exposición N.o 300, único en el barrio; precio de factura. 8-N

PELUQUERIA CON CLIENTELA Se

LAVANDERIA, SE

viaje, con muy buena

sas 1326.

VENDO PENSION

clientela. Franklin 1521

CIGARRERIA POCO

vendo por no poder

Diego 160.

POR CONCLUSION DE

vendo almacén con bastante

arriendo muy barato, casa

comodidad y contrato.

NEGOCIO COCINERIA

Independencia 1026, frente

pital San Vicente de P

SE VENDE LA ZAPATERIA

Monja, por no poderla

dueña. Artesanos 978,

mero 6.

PANADERIA 25 QUINTALES

sijo, en buen barrio, largo

arriendo, vendo por no poder

der. H. H., Correo 7.

DESPACHO REGALASE.

1451.

SE VENDE O ARRIENDA

ría. Independencia 368.

DIVERSOS

SOLDADURA AL OXIGENO

clase metales. Especialidad

minio, E. Durret, avenida

frente a Chiloé.

DISCO VICTOR Y OTRAS

últimas novedades, desde

San Pablo 2215 (casa

¡MAESTROS ZAPATEROS!

cer vuestras compras, no

en la suelería "El Cóndor"

la 1.a, desde $ 4.30 el kilo

de otros artículos a precio

fuera de competencia.

3026, entre Herrera y

SEÑOR CORREA, QUE ESTA

Avenida Ecuador 3429,

CASA OBRERA, CASIMIRES

metros; córtase trajes;

da, 110; pantalón, 25.

pie. Atiéndese Domingos.

Mackenna 1080.

ARRIENDO DE SILLAS DE

y de doblar, para fiestas,

banquetes y fiestas especiales

cualquiera cantidad, precios

nicos. La Equitativa, Teléfono

851 Delicias 857.

NECESITO A SOFERINO

uez, en la calle Jofré 111,

N.o 10. Su hermano Carlos

ALFOMBRAS DE UNA PIEZA

linoleum, realízanse Rosas

LECHE! COMPRO PRODUCCION

Excelentes referencias.

yes 436.

SUELERIA BUSTAMANTE

950. Rebajó las suelas, 4.30

ta Gaviota, $ 31; Nuggett,

$ 6, docena.

LA MUTUAL DE LA ARMADA

Ejército. Seguros de vida

en el mes de Octubre de

artillero de Marina,

Enrique Sepúlveda, de

$ 1,000; vice 1.o de Ejército

Regimiento Coraceros,

Gálvez, de Viña del Mar,

soldado del Regimiento

Eduardo Contreras, de

$ 2,000; sargento fogonero

Arsenales de Marina,

ñ z, de Valparaíso, $ 4,000

de Ejército, del Regimiento

ceros; don Víctor Rosés,

Mar, $ 2,000; sargento 1.o

cito, del Regimiento Yungay

Horacio Castro, de San Felipe,

pesos; empleado en la Dirección

neral de la Armada,

Clarke, de Valparaíso,

nos redimidos. El N.o 1616

A. del sargento 2.o Luis

del Regimiento Buin,

$ 1,000; el N.o 2363 del

artillero, del Departamento

niciones, de Las Salinas,

no Quezada, $ 1,000; el N.o

del cabo 2.o artillero,

Arica, Artillería de Costa,

Gaete, de Arica, $ 1,000;

4677, serie A., del mecánico

Arsenales de Talcahuano

món Rodríguez, $ 1,000.

A NUESTRA DISTINGUIDA

tela y al comercio en general

samos que nos hemos

nuestro negocio a la calle

N.os 1079|1081, casilla 2521,

inglés 3488. Laban y

EL DOMINGO 4 SE EFECTUO

fa bicicleta. Números premiados

son: 1.o Premio 187; 2.o premio

3.o, bicicleta, 85. San Diego

SASTRERIA JOSE M. SOTO

San Antonio 180. Zurcidos

bles, viro ternos, sobretodos,

bo hechuras.

COMPRO DENTADURAS,

usados. San Pablo 254.

AL PINTOR HIDALGO

con urgencia. Hotel Londres.

SE HACEN Y ARREGLAN

laciones eléctricas, se arreglan

limpian máquinas de escribir,

ratos eléctricos, medicina

clase aparatos, delicados.

a Schinck. Mapocho 3825.

MARIA TERESA PEÑA

nas, médico-masajista. Aldunate

bajo la dirección de distinguidos

cultativos.

HOTELES Y PENSIONES

HOTEL "RIVOLI". DELICIAS

Piezas amobladas muy confortables.

Precios módicos.

ATENCION: DESDE $ 3 DIARIOS

piezas amobladas, con dos

$ 5. Gran Hotel Buenos Aires

Luis Carbone, Delicias 2821,

Portal Edwards.

HERMOSO SALON DECORADO

la calle, arriéndase con

baño, luz eléctrica, casa de

Olivares 1652.

ROYALTY. HOTEL RESIDENCIAL

familias. Habitaciones departamentos

tos con baños especiales para

lias y pasajeros, amplias galerías

terraza, confort, cocina de

orden. Merced 766, una cuadra

za Armas.

ESPLENDIDAS PIEZAS O DEPAR

tamento a la calle, con sin

bles y pensión. Verlas: de 1

Huérfanos 2281.

PENSION DE MESA, ALMUERZO

comida con vino, 1.60. San

cisco 264.

CASA DE RESIDENCIA

rial". Comida espléndida,

miliar. Elegantes dormitorios,

tranquila. Elegancia, confort.

fono 3483. Moneda 977, esquina

mada.

ATENCION: MATRIMONIO Y

sona sola. Diríjase confiadamente

al Hotel Torino, Brasil 706,

trará piezas elegantemente

das. Precios muy módicos.

la carta. Abierto permanente

te.

CASA EXTRANJERA, ARRIENDA

piezas y da pensión de mesa.

Francisco 215.

100, PENSION PIEZAS

bladas. San Pablo 1714.

FAMILIA RESPETABLE

da pieza con pensión.

340.

PIEZA BALCON CALLE ARRIENDO

con pensión. Tarapacá 1018,

a Prat.

FAMILIA DA PENSION,

re matrimonio. Prat 306.

ESPLENDIDAS PIEZAS CALLE

interior. Buena pensión. Santa

217.

SANTA ROSA 356, CARROS

puerta, casa de familia

con o sin muebles; espléndida

BU[illegible], SAN ANTONIO
rece piezas para viajeros y pa- almuerzo o comida, 4 pla- bundantes, té o café, media bo- vino, $ 2 cubierto. Pensión . Orden y seriedad. 4-D.

NDASE PIEZAS A CABA- o profesionales con o sin pen- Gálvez 202. 8-N

LIA OFRECE BUEN DEPAR- nto con pensión. Recoleta 287. N-6

PENSION DE MESA Y A DO- io. San Isidro 486. 10-N

DIEGO 110. PENSION CON amoblada arrienda casa famil. N-7

AS AMOBLADAS CON PEN- buena pensión de mesa. Mo- 41. 10-N

AS PENSION CASA, CASA HO- ble. San Diego 262. N-9

AS A LA CALLE Y ADENTRO ndo con pensión. San Francis- 158. 7-N

A HO. ORABLE SIN PENSIO- admite una, dos señoras res- bles, prefiriéndose extranjeras. rencias: Marín 160.

NIFICA PENSION, PIEZAS on, con sin muebles. San Die- 10 . 10-N

RIENDO PIEZA CON SIN pen- días, meses, personas honora- . Brasil 528. N—7

DAS PIEZAS AMOBLADAS con sión, arriéndanse. Ahumada 123. N—8

ZAS, PENSION DE MESA, CA- honorable. Dávila 967. N—8

RIENDO PIEZAS CON O SIN ebles. Doy pensión precios mó- os Chacabuco 654.

PACIOSA PIEZA AMOBLADA con calle, anexa al baño, arrién- n pensión casa higiénica y nquila. Serrano 190. N-7

RIENDO PIEZA CON PEN- n 110 pesos; doy pensión de me- 70 pesos. Delicias 3570.

RECIBEN PENSIONISTAS con za amoblada o sin muebles, y se pensión de mesa. Unión Ameri- na N.o 409-A.

INSION, PIEZAS EXCELENTES riéndanse en casa de familia ho- rable. San Ignacio 247. N—8

100 PIEZA CON PENSION. DE- ias 2493. N-6

N PENSION PIEZA. GARCIA yes 80. N-6

INSTRUCCION

15 MENSUALES, TAQUIGRAFIA. rso rápido. Instituto "Pinochet -Brun" Huérfanos 1557. N-24

RSO INDIVIDUAL CONTABI- lad, taquigrafía, mecanografía, ases a toda hora, profesores espe- es. Academia Pitman, Maule 75. N—29

SOS HUMANIDADES, JOVENES milias distinguidas, seguro éxito ámenes. Gálvez 139, teléfono 704. 15-N

STITUTO TECNICO COMERCIAL Chile, Gálvez 139 teléfono 704. rsos comerciales para señoritas, A. M., 5-8 P. M., pagando pe- ueño derecho matrícula. Prospec- s. 13-N

ADEMIA ROYAL, ESPLENDIDA stalación, enseñanza rápida efi- ente, precios módicos. Gálvez 139, léfono 704. Prospectos. 13-N

ICEO SANTIAGO, GALVEZ 139, éfono 704, kindergarten, prepara- rias humanidades, sistema anti- io concéntrico, excelente profeso- do, especialidad cursos repaso. 13-N

NGLES! PROFESOR FONDINEN- , da clases. Sistema perfecciona- , práctico, fásil. Idioma corriente tres meses; profundizado en cua- o. Pronunciación perfecta. Refe- encias espléndidas. Claras 46. 6-N.

8 MENSUALES ENSEÑANZA ápida escritura máquina. Ricardo Santa Cruz 757. N—9

URSOS RAPIDOS CONTABILI- lad, taquigrafía, inglés, dactilogra- ía, preparación exámenes univer- itarios. Instituto Comercial, Agus- inas 1060.

AUT. OGRAFIA EN UN MES, matrícula, 2 a 4, noche 9 a 10. Santa tos 203. 10-N

EL SEÑOR RECTOR DE LA UNI- ersidad Católica dice del Instituto Mercantil: No menos de 20 jóvenes e enviado, los que obtuvieron su diploma, hoy están ocupados ven- tajosamente en el comercio, en la industria y en la enseñanza. Esta- do 239.

PROFESOR MUCHA PRACTICA, hace pasos humanidades. Casilla 1798.

JUDICIALES

QUIEBRA PASCUAL SPATARO.— Por resolución del Juez del 4.o Juzgado Civil de esta ciudad, de 13 de Octubre de 1923, se ha declara- do en quiebra al comerciante de es- ta plaza, don Pascual Spataro, nom- brándose síndico provisional a don Humberto Pérez Castro. Se fijó pa- ra la primera junta el 26 de No- viembre de 1923, a las 3 P. M. — El secretario. N—30

DE ORDEN DEL 2.o JUZGADO CI- vil, procederé a la facción del inven- tario quedados al fallecimiento de don Enrique Behrens, el día 15 del presente, a las 4 P. M., en Compa- ñía N.o 1238.—Alberto García Vi- daurre. 10-M.

NOTIFICACION: EN EXPEDIENTE sobre repartición aguas de población Cañas, iniciado por Osvaldo Alvara- do, celebróse comparendo y acordó- se: 1.o Nombrar repartidor e quien designe junta vigilancia; 2.o Fijar cuota 10 centavos por metro acequia para cada comunero; 3.o Multar con $ 30 al que altere distribución; 4.o Nombróse junta vigilancia a don José Plá, don Domingo Sánchez y don José A. Ramsay. Desígnóse juez de aguas a don José Plá.—E. Guzmán, secretario.

REMATE VOLUNTARIO. — POR resolución de los herederos de doña Adelaida Castañeda, y de don Pru- dencio Castañeda, se rematarán ante el árbitro don Narciso Sepúlveda, y en la Notaría de Buin, el 10 de Noviem- bre, a las 10 y media A. M., las pro- piedades ubicadas en Maipo: La Palo- ma, frente al Peligro, por el mínimo de $ 20.000; La Paloma, al lado del Peligro, por el mínimum de 6.000 pe- sos; El Peligro, por el mínimum de $ 3,500. Bases y antecedentes, en el estudio del Compromisario. — San- tiago, Morandé 432 y en la Notaría de Buin.

MUSICA

CASA BERGES, ELEONORA, Shimmy colosal éxito de la Compañía Méndez. American Cinema. 16-N

CASA BERGES, BURRITO, ONE step, de Roberto Firpo, tocado por todas las orquestas. 16-N

CASA BERGES, PRAT 4. PRINCIPE, Shimmy; Romántico Bulincito, tango. Pídalo Ud. 16-N

LIBROS Y ESTAMPILLAS

LIBROS COMPRO. SAN DIEGO 105 N 18

COMPRO LIBROS, REVISTAS, ES- tampillas. San Diego 143. N 6

GACETA DE TRIBUNALES. AÑO

TELEGRAFIA Y TELEFONIA, sin hilos, tomo 28 de las ediciones Calpe, tiene en venta a $ 6, la librería Tamargo. 21 de Mayo 880.

MATERIALES DE CONSTRUCCION

VERDE Y TODOS COLORES PARA baldoseros vende. Lira 715. Noviembre 14

METAL DESPLEGADO PARA ES- tucos. Precios fuera competencia. Bandera 827. Nov. 8

PLANCHAS FIERRO LISO, NE- groy galvanizado, surtido completo, precios bajos. Bandera 827. Nov. 8

$ 7.60 PLANCHA FIERRO ACANA- lado negro, para techo. Bandera 827. Barraca Fierro. N-10

FIERRO ACANALADO GALVANI- zado para techo, precios muy bajos. Bandera 827. Nov. 8

FIERRO EN BARRAS, PRECIOS sin competencia. Bandera 827. S. Sack. Nov. 8

CALAMINA PARA MURALLAS TO- das dimensiones, realiza. Bandera 827. Nov. 8

TUBOS DE CEMENTO DE 3 PUL- gadas, a 50 centímetros; curvas por mayor, gran rebaja. Lira 715. N—26

ARQUITECTOS, INGENIEROS Y constructores: lavaplatos, $ 14 y 18; bota-aguas grandes, $ 6; califont garantido, $ 120; baños, $ 10; instalaciones de cañerías, alcantarillados. Pidan propuestas a la antigua fábrica "Mérida", Chacabuco 18. 13-N.

MOSAICO CUALQUIER DIBUJO, artificiales, ladrillo doble para garage, tiene existencia. Lira 715. 8-Diciembre

SE VENDEN ADOBES, NATANIEL N.o 921.

TECHO ACANALADO VENDEMOS un peso plancha. Subercaseaux 659.

FIERRO GALVANIZADO PARA techo poco uso, realízase. Siglo XX 183. N-7

5,000 ADOBES, NUEVOS, VENDO. Martínez de Rozas 2196. 7-N

MAQUINARIAS

A DELICIAS 2315, DIRIJASE cuando necesite vender, comprar máquinas ocasión. 10-Nov.

MAQUINA UNDERWOOD, OCASION vendo. Bandera 82. N 30

MAQUINAS WOODSTOCK, OCA- sión. Bandera 82. N 30

CAJAS DE FONDOS. BANDERA 82. N 30

COMPOSTURAS MAQUINAS ESCRI- bir. Bandera 82. N 30

MAQUINA ROYAL, $ 300. BANDE- ra 82. N 30

MAQUINAS ESCRIBIR ALEMANAS. Bandera 82. N 30

CINTAS PARA MAQUINAS ESCRI- bir. Bandera 82. N 30

LIMPIEZA MAQUINAS ESCRIBIR. Bandera 82. N 30

MAQUINAS ESCRIBIR, TODA MAR- ca, ocasión. Bandera 82. N 30

CAJAS DE FONDOS, BANDERA 82. N 30

CINTAS PARA TODA MAQUINA escribir. Bandera 82. N 30

MAQUINAS PARA FABRICAR CA- jas cartón, compramos. M. N., Casilla 3741. 14-N

CANDIDATOS: PRENSA MEDIO Mercurio, tipos, cajas, chivaletes, guillotinas, vendo. San Pablo 1157. N-6

HARNEADORAS A MOTOR Y A mano, ofrece, Cumming 861. N-10

MAQUINA SINGER DE BOBINA se vende de ocasión. Cocina a gas buen estado. Véndese de ocasión. Bella Vista 050, entre Pío IX y Constitución. 8-N.

MAQUINAS DE COSER VENDO, Gálvez 72. N-7

MAQUINA UNDERWOOD DE OCA- sión, buen estado, compro. Esmeralda 813.

VENDO MAQUINA HELADERA, una vidriera parada para la calle. Caupolicán N.o 3920, B. San Alfonso.

MEDICINA

GONORREAS NUEVAS, ANTI- guas, impotencia, sífilis, afecciones prostáticas en ambos sexos. Leucorreas, curación radical garantizada en pocos días. Sistema nuevo propio. Estudios en Clínicas extranjeras. Atiendo enfermos provincias por correspondencia. Toda consulta gratis. Facilidades de pago. Diariamente de 9 A. M. a 7 P. M.; nocturna, 8 a 10. Festivos, de 9 a 12. San Antonio 41, casilla 2756. Clínica y Laboratorio Médico Dr. Lefevre. N—26

Arsenog obina 18

Tónico enérgico para convalecientes y niños débiles

MASAJE MEDICO - ELECTRICO Francisco Lenti, estudios en Italia. Especialidad enfermedades articulares, parálisis, reumatismo, neuralgias, úlceras, tumores cancerosos y del vientre. Consultas: de 2 a 5. Arauco 827. 10-Nov.

EXAMEN DE LA VISTA GRATIS en el Almacén Optico, Ahumada 264 atendido por el especialista titulado Rotter. Gran surtido de toda clase de anteojos y lentes a precios bajísimos. E-13-1924

GONORREA, SIFILIS, PROSTATI- tis, crónica, curación garantida. procedimientos modernos, cirugía, medicina general, inyecciones. Policlínico del Doctor H. Castro. Mapocho 2776. N-9

APLIQUESE MAQUINA WANDDA, Eyzaguirre 1180, próximo Gálvez. Policlínico. Salud y fuerza. O-31

ENFERMEDADES VENEREAS, vías urinarias, impotencia, sífilis, Clínica doctor Lefevre, San Antonio 41. —Atiende sección nocturna, de 8 a 10. Consulta gratis. 2-D

CABALLEROS CALVOS NECESITO para hacerles nacer pelo. Delicias 2816. N-6

AVISA LA FABRICA DEL JARA- be Caracol a su distinguida clientela y al público en general que ya hay jarabe. Tocornal 518.

ENFERMOS: ESTOMAGO (ACIDEZ dispepsia), riñones, hígado, intestinos, vejiga, etc., sanarán radicalmente pocos días, con Té Araucano (sabia combinación científica de yerbas medicinales). Paquete $ 3.00. Unicamente: San Ignacio 247 o Bandera 161, 2.o piso. Pedidos de provincias, Casilla 5052. 30-N

MUEBLES

MUEBLES FINOS: COMEDORES, dormitorios, salones dorados, vende: Fábrica: Nataniel 464. Marzo 23 1924

MUEBLES DORMITORIO, COME- dor, salita, escritorios, hall, refrigeradores, ofrecemos, fabricamos todos estilos. Sillas todas clases, desde 100 pesos. No compre sin consultarnos. Facilidades de pago. "Antigua Fábrica Nacional de Muebles", Copiapó 1050, entre Prat y San Diego. N10

VENDO PIANO MUY BUEN ESTA- do Carmen 1761. Nov.-1.o

AUTOPIANO EN PERFECTO ES- tado y un piano vendo de ocasión. Verlo: de 1 a 6. Santo Domingo 1923. N-7

PIANO DE ESTUDIO VENDO DE ocasión. Dardignac 495. N-7

COMPRO VICTROLA VICTOR O Brunswicks. Casillero 49-A. N—8

VENDO RICO MENAJE DE CA- sa. Diez de Julio 329. N—6

MUEBLES RICOS, ANTIGUOS, DE dormitorio, vendo barato. Avenida Ecuador 3429. N-6

VENDESE ROPERO CON ESPEJO importado. Portal Edwards 2766. N-6

VENDO CATRE $ 45; MUEBLE PE- luquería, $ 40. San Francisco 1625.

VENDO DORMITORIO COMPLE- to: catre fierro-bronce, colchón, peinador, velador, mesita y cómoda, de ocasión. Echaurren 320.

MENAJE DE CASA VENDESE DE ocasión. Estado 15.

SE VENDE UN RICO PIANO ALE- mán. Estado 15.

SE VENDE UN MEDIO AMOBLA- do de salón. San Martín 841.

$ 350, VENDO MAQUINA SINGER siete cajones, flamante. Santa Isabel 021.

VICTROLA "VICTOR" CON DIS- cos, vendo baratísima. Molina 546.

AMOBLADO NOGAL IMPORTADO nueve piezas, 230 pesos; amoblado cuero, flamante, 240; escritorio ministro, 70; estante nogal, 75; alfombrado bruselas, 60; dos roperos espejos grandes, 180; peinador mármol espejo, 85; otro, 45; catre bronce importado, 180; dos catres laqué para niños, 40; dos trinches nogal mármoles plomos, 140; aparador, 70; baño, paragüera, varios vendo. Eyzaguirre 541.

VENDO OCASION: ROPEROS, pei- nadores, cómodas, veladores, catres fierro, catres bronce, coche-cuna, alfombras varios tamaños, lámparas eléctricas, medios amoblados salón, espejos grandes, cortinas, sofáes, sillas. San Diego 106.

VENDO BARATISIMO: APARADO- res, trinches con mármoles, lunas biseladas, mesas correderas, sillas comedor, cocinas económicas, cocina gas, ventiladores, escritorio ministro, sillones giratorios, estante libros, archivadores y muchos otros muebles. San Diego 106.

VENDO RICO PIANO ESTUDIO, tina baño fierro enlozado, máquinas escribir. San Diego 106.

VENDO MUEBLES SALON MO- dernos, mesita adornos, varios. Cumming 656.

POR CAMBIO DE DOMICILIO, vendo rico piano alemán, amoblado salón, $ 220; dos cortinajes, 70; diez alfombrados, desde 60; amoblado cuero, estante libros, escritorio, amoblado comedor, sillas, ropero espejo, 120; peinador espejo, 60; cómodas, amoblado dormitorio laqué, blanco; catres bronce y fierro, cocina carbón, calderó bronce, rica cocina gas, niquelada, importada, 240; paragüero, baño, plantas, infinidad ricos muebles. Santo Domingo 2222.

PIANO ALEMAN REGIO, MARCA Nagel, vendo. Huemul 620. N-7

PIANO KOLHER, TRES PEDALES, véndese. Cochrane 181. N-7

POR VIAJE VENDESE PIANO Ale- mán, muebles sueltos, dormitorios, comedor, escritorio. Coche cuna importado. — Huérfanos 2494.

RICO ELEGANTE PIANO VENDO flamante 1,200. Sotomayor 45. N 6

COMPRO PIANOS PAGANDOLOS inmejorablemente aún deteriorados. Delicias 2625. N-6

OCUPACIONES (Ofrecen)

PELUQUERO NECESITO DE FIR- me. San Diego 1383.

NECESITO JOVEN COMPETENTE para la venta en suelería. San Diego 938. N 7

NECESITO RELOJERO. SAN DIE- go 1872. N 7

SE NECESITA UNA JOVEN QUE entienda de almacén, con recomendación, y una señora para la cocina. Rosas 3002. 7-N

NECESITO OFICIAL ZAPATERO. Andes 2518. Casita 6.

NECESITO BARNIZADOR Y TA- picero. Maipú 787.

LUIS QUINCEROS, NECESITAMOS, Rosas 3223. 7-N

FARMACEUTICO NECESITASE. Tratar: de 12 a 3. San Pablo 839.

NECESITO JOVEN SEPA HACER helados. Maule 605.

NECESITO MAESTRO HOJALATE- ro gásfiter. San Diego 1735.

CHAUFFEUR MECANICO PARA Ford, para fuera de Santiago necesítase, con recomendaciones. 178 San Diego 178, de 11 a 12 A. M.

BARNIZADORES NECESITO. ES- peranza esquina Huérfanos. Temprano.

NECESITO ZAPATERO COMPOS- turero. Amunátegui 210. 7-N

VENDEDOR MUY COMPETENTE en mercería y ferretería para ventas por mayor necesito. Indispensable haya trabajado en el ramo. Casilla 3984. 7-N

CHOFER MECANICO, NECESITO especialmente entendido en automóvil Hudson y con muy buenas recomendaciones. Teatinos 86.

NECESITO PELUQUERO COMPE- tente con herramientas. Maestranza 435. 8-N

DULCERO COMPETENTE NECESI- to. Carmen 91. 7-N

CARPINTERO COMPETENTE, NE- cesito. Tratar: Santa Enela 1021.

BARNIZADORES NECESITO. Com- pañía 1878.

BRONCEROS Y LIMADORES com- petentes, necesita la Fundición Negri, García Reyes 385.

HERRERO COMPETENTE PARA góndola, necesito. Ejército 724.

NECESITO BUEN TAPICERO, PA- ra cuero. Agustinas 2499.

CARPINTERO NECESITO. HUER- fanos 1179.

HOJALATEROS, GASFITERS, ofi- ciales, necesito. Rosas 2061. 7-N

MUEBLISTAS Y BARNIZADORES competentes necesito. Rosas 1087.

DOS OCUPACIONES: ESCRIBIEN- te, empleado oficina necesita. Agustinas 1258.

PRENSITA COMPETENTE NECE- sito. Agustinas 730.

HOJALATERO COMPOSTURERO competente necesito. Fontecilla 94. N—7

EMPLEADO COMPETENTE. NE- cesítase un buen vendedor para almacenes de campamento minero. Dirigirse con pretensiones y certificados a casilla 9460, Santiago. N—7 ocupación de porvenir, en

OFICIAL MUEBLISTA COMPE- tente, con herramienta. República 272.

NECESITASE JOVEN PRACTICO en contabilidad. Casilla 3222. N-7

EMPAPELADORES .. NECESITO. Aconcagua 1416.

HERRADOR JOVEN NECESITO. Club Hípico 94. N-8

CHAUFFEUR PARA FORD NECE- sito. Moneda 930.

PELUQUERO COMPETENTE SE necesita. Peluquería Mayer. Agustinas 909.

NECESITO CARPINTERO DE banco y enmaderación. Irarrázaval 232. N-7

PLANTILLEROS LUIS QUINCEROS completos y rematadoras. necesitanse Cumming 356.

CORTADORES CALZADO NECESI- to. Cochrane 645.

ZAPATEROS BLACK NECESITO. — Cochrane 645.

ZAPATERO Y ZAPATILLERO NE- cesito. Nataniel 1960.

OPERARIOS PASTELEROS NECE- sito. San Diego 2

NECESITO JOVEN DE 15 A 18 años, para reparto almacén. San Ignacio 101. 7-N

NECESITO ZAPATERO, COSIDO de hombre, y compostureros. Recoleta 464. 7-N

NECESITO BUENOS COMPOSTU- reros zapateros. Recoleta 381.

VESTONEROS COMPETENTES, con muestras, necesito. Sastrería Francesa. Miraflores 150. 7-N

EMPLEADO COMPETENTE PARA negocio abarrotes, necesitamos, con buenas referencias. Almacén y bodega Valdivia. San Pablo 3073.

HERRADOR Y APRENDIZ HE- rrador, necesito. Rosas 1758.

MUEBLISTAS Y OFICIALES NE- cesito. Toesca 1754.

ARMADORES Y COSEDORES PA- ra hacer escobas, necesito. Aguirre 1203. N—7

CHAUFFEUR SE NECESITA. ES- peranza 8.

ZAPATERO BUEN COMPOSTURE- ro necesito. Santo Domingo 3314.

NECESITO ZAPATERO COMPOS- turero. Libertad 182. N-7

EMPLEADOS COMPETENTES PA- ra vender calzado necesito. Delicias 3101. N-6

CARPINTERO Y OFICIAL NECE- sita, Blanco Encalada 3023, Fundición San Pablo.

ABASTEROS, CORTADORES: VEN- do vacas $ 200. Facilidades. Libertad 6.

SE NECESITAN 100 TRABAJADO- res para chacarería a jornal o a trato. Buena ración. San Diego 1275. 8-N.

NECESITO OFICIALES CARPINTE- ros con herramientas. Arturo Prat 1272. 8-N.

PANADERO: MAESTRO COMPE- tente y serio necesito para dirigir el trabajo de elaboración en una panadería de provincia. Se prefiere soltero. Inútil presentarse sin buenas recomendaciones. Dirección: Libertad 644. Nov.-6

NECESITO UN TAPICERO PARA posada victorias. Sucre 4005. N—7

HORTELANO-JARDINERO PARA quinta en Ñuñoa, matrimonio solo. se necesita, con buenas recomendaciones. Tratar: Olivares 1659. 16-N.

JOYERO NECESITA "LA SPORTI- va", San Pablo 2395. 6-N.

NECESITO MUEBLISTA, AMUNA- tegui 73. 6-N.

NECESITO CHAUFFEUR PARA góndola, Chacabuco 30. 6-N

PLANTILLEROS, NECESITA SAN Diego 781. 6-M

APRENDICES OFICIALES PINTO- res necesito, Garage Doce Febrero 27. 6-N

NECESITO MUEBLISTAS Y TAPI- ceros. San Pedro 1424. 6-N

CHAUFFEUR TODAS MARCAS, casado, sin familia, ella competente en modas, buenos informes, ofrécese. Correo Central: A. T. Rodríguez. 6-N

NECESITO AYUDANTE EN MO- das. Maipú 132. 6-N

INGENIERO PRACTICO DE MI- nas con experiencia en mensuras, necesítase. Dirigirse; Bolsa de Comercio, oficina 217, de 11 a 12 A. M. 6-N

ARQUITECTO CONSTRUCTOR, con capital, para negocio importante necesito. Santa Rosa 342. 6-N

SE NECESITAN AYUDANTTES co- cina y comedores. Alonso Ovalle N.o 1148. 6-N

PINTOR, BARNIZADOR, SE NE- cesita. Delicias 2131. También un tapicero trabaje a domicilio. N-6

NECESITAMOS PANADEROS. — Bascuñán Guerrero 1085. N-7

PANADERO MAESTRO, POR MES. Necesito. Jotabeche 401. N-6

ZAPATERO COMPOSTURERO, SE necesita. Chacabuco 669. N-6

ZAPATEROS OBRA DE HOMBRE necesito. Pago los mejores precios. Brasil 419. 6-N

AGENTES EXCLUSIVOS, CON RE- ferencias bancarias, solicitamos para la venta de papeles técnicos y de dibujo. Ofertas detallada, a Casco Limitada, Buenos Aires, calle Santa Fé 1266 6-N

PRECISO REPARTIDOR QUE SE- pa el oficio carnicería. San Pablo 2881. 6-N.

NECESITO FARMACEUTICO —Tra- tar: Delicias 1588. De 9 a 11. 6-N

REPARTIDORES SE NECESITAN, en la Panadería Ambos Mundos. — Inútil presentarse sin buenas recomendaciones. 7-N

SE NECESITA UN OFICIAL DUL- cero competente. Andes 3399. 7-N.

VENDEDOR COMPETENTE, CONO- cedor a fondo comercio minorista de Santiago, necesitamos para pronto. Presentarse con sus certificados correspondientes a Bahre y Cía., Depart. Café, Estado 36. 8-N.

SE NECESITA UN PELUQUERO.— Tratar, Avenida Carrascal 3409, a una cuadra Estación Yungay. 8-N.

ALBAÑIL NECESITO. REPUBLICA 490.

NECESITO ZAPATERO COMPOS- turero. Marcoleta 479. 7-N.

CARRETELERO NECESITO, Pre- sentarse temprano. Brasil 776.

NECESITASE ALBAÑIL COMPE- tente en estufas. Miraflores 455.

CARPINTERO Y BARNIZADOR ne- cesito. Lira 565.

NECESITO BUEN RETOCADOR.— San Pablo 2810. 8-N.

OFICIALES PINTORES CARROCE- ros necesito. Fábrica de Cerveza. Providencia. 7-N.

NECESITO APRENDICES PANA- deros. Mapocho 4502. 8-N.

VENDEDOR CON CLIENTELA SE ofrece para vender perfumería Halifior y anilinas. N. G., casilla 1290.

VENDEDOR DE DROGAS SE ofre- ce. N. G., casilla 1290.

NECESITANSE SACADOR PUNTE- ras. Entacador a máquina. Niñas para embetunado. Fábrica Calzado, Chacabuco 554. 7-N

NECESITASE GALVANISTA FUN- didor. Presentar Av. Rosario 720. 7-N

LABRADOR DE TACO Y SACA- dor de puntera se necesitan en la Fábrica de Calzado. Amunátegui 916.

CHAUFFEUR CON MUY BUENAS recomendaciones necesito. Ejército 7. 7-N

MUEBLISTAS Y OFICIALES NE- cesito, Sta. Victoria 0171, entre Quinta y Seminario.

PINTORES NECESITO. VICUÑA Mackenna 192.

ZAPATEROS PARA CLAVADO NE- cesito. Rogelio Ugarte 1391. N-7

LA ASISTENCIA PUBLICA NECE- sita dos chauffeurs con buenas recomendaciones.

REPARTIDORES ACTIVOS NECE- sito para la venta de vinos, pago buena comisión. Inútil presentarse sin fianza. Av. Matta 229. N-10

OFICIAL CARPINTERO NECESITO Av. Manuel Montt 1655.

MECANICOS DE BANCO NECESI- tanse. Cumming 861. N—7

SE NECESITA TAPADOR PARA nueva fábrica de gaseosa, buen sueldo. San Ignacio 197. N—7

NECESITO ALBAÑIL. BANDERA 147.

ENLUCIDORES NECESITO, CONS- trucción Carmen esq. Diez de Julio. 8-N

RESPUESTAS A NUESTROS LECTORES

LAS PERSONAS CUYAS CONSULTAS NO APAREZCAN RESUELTAS EN EL DIARIO, SERAN ATENDIDAS PERSONALMENTE POR EL REDACTOR DE LA SECCION LOS DIAS LUNES, MIERCOLES Y VIERNES, DE 5 A 5.30 DE LA TARDE.

PREPARACION DE LA SIDRA

Interesado. — Ñuñoa.—¿Cómo se prepara la sidra?

La obtención de esta bebida verdaderamente higiénica es muy sencilla y al alcance de todo el mundo. Se toman las manzanas, se cortan en pedazos y se pasan por un molinillo de los que usan las cocineras para moler carne. Toda la pulpa y el jugo así obtenidos se recogen en un recipiente o barrilito a propósito.

Al cabo de algún tiempo el líquido principia a fermentar formando gran cantidad de espuma que baja poco a poco.

Cuando la fermentación ha cesado, se trasvasa el líquido a otro barril, operación que se repite una tercera vez. Se cubre la parte superior del tonel con hojas de parras u otras que se tengan a la mano durante cinco días, pasados los cuales se tapa bien y se guarda hasta Julio u Agosto en que puede ya embotellarse y conservarse en las bodegas o despensas.

Si se quiere hacer una sidra ligera, pero también muy útil para la salud, basta añadir al jugo antes de la fermentación una tercera parte de agua.

PENSIONES ALIMENTICIAS

J. X. X.—Santiago.

Mi marido enfermo, anciano y absolutamente incapacitado para el trabajo, ha perdido en malos negocios, todo cuanto poseíamos. ¿Puedo, en estas circunstancias, solicitar una pensión alimenticia de un hermano soltero y de fortuna, mi más próximo pariente en la actualidad? No tengo hijos.

.. Los alimentos que se deben por la ley a ciertas personas son de dos clases: congruos y necesarios.

Congruos son los que habilitan al alimentado para subsistir modestamente, de un modo correspondiente a su posición social. Necesarios, los que bastan para sustentar la vida.

Ud. sólo puede solicitar de su hermano una pensión alimenticia de la última categoría, es decir, que baste para su sustentación personal, pues el parentesco por afinidad que existe entre los hermanos de Ud. y su marido, no autoriza al último para exigir de aquellos, por la vía judicial, la prestación de ninguna clase de alimentos.

DIFTERIA

Gallinero.—Rancagua.

Sírvase indicarme un remedio para curar la enfermedad de las aves, llamada difteria.

La difteria es la enfermedad más temible para las gallinas y al mismo tiempo la más extendida.

El nitrato de plata aplicado sobre las capas diftéricas, al comenzar el mal, suele ejercer una acción benéfica.

A pesar de esto, si alguna gallina se ve atacada seriamente de esta dolencia, lo mejor es matarla y quemarla, desinfectando el gallinero. Esta desinfección se puede efectuar con una solución de creolina al 5 por ciento y sulfato de zinc a uno por ciento.

ASIGNACION CONDICIONAL

Interesado. Santiago.

Soy heredero en una sucesión testamentaria.

El testador dispuso en el testamento que la partición de los bienes hereditarios no se efectúe mientras no se cancele una deuda pendiente en la fecha de su fallecimiento.

Han pasado algunos años sin que se cancele la deuda, y la partición no se lleva a cabo.

Entiendo que el Código Civil de Chile prescribe que nadie y por ningún motivo está obligado a permanecer en la indivisión, salvo el acuerdo unánime de los interesados y este acuerdo sólo vale por cinco años.

En el caso propuesto, ¿podré exigir que se lleve a efecto la partición, sin respetar, por ser ilegal, la disposición testamentaria aludida?

Esa disposición sólo sería ilegal con respecto a los herederos legitimarios del difunto, cuyas cuotas no son susceptibles—con arreglo a lo dispuesto en el artículo 1192 del Código Civil—de condición, plazo, modo, o gravamen alguno.

Los herederos no legitimarios sólo podrán facilitar la división de los bienes comunes obligando al albacea al pago de la deuda pendiente. Con anuencia de los herederos presentes, procederá el albacea—dice el artículo 1293 del Código Civil—a la venta de los muebles y subsidiariamente de los inmuebles para el pago de las deudas y de los legados y podrán los herederos oponerse a la venta entregando al albacea el dinero que necesite al efecto.

No habiendo el testador nombrado albacea o faltando el nombrado—agrega el 1271 del mismo Código—el encargo de hacer ejecutar las disposiciones del testador pertenece a los herederos; y, como por analogía, se les puede aplicar a estos herederos la disposición del inciso 2.o del artículo 1203, es fácil que obtenga Ud., invocando esa disposición, el cumplimiento obligado del hecho condicional señalado en el testamento.

ZENON.

CARPINTERO DE COLOCACION de puertas necesito. Carmen esq. Diez de Julio. 7-N

CARPINTEROS Y ENLUCIDORES necesito. Ñuble esq. San Francisco. 7-N

PINTORES NECESITO. CARMEN esq. Diez de Julio. 7-N

CARRETELERO BUENOS INFOR- mes necesita, Almacén y Bodega Colombia, Matucana 877.

PELUQUERO NECESITO, 60 PE- sos semanal. Peluquería Japonesa. Providencia 1287. 11-N

NECESITO BARNIZADORES COM- petentes. Serrano 398. 7-N

NECESITO NIÑO PARA AYUDAR la venta de mostrador. Panadería La Malagueña. N-6

MOZOS JOVENES PARA BODEGA de frutos del país necesitamos. Preferimos sepan manejar carretela. Pinto 1297. 6-N

SE NECESITA UN COPERO. MA- tucana 11. N-6

NECESITO NIÑO CON RECOMEN- daciones. San Antonio 130.

NIÑO PARA LUSTRAR NECESITO. Santa Rosa 410.

MOZO PARA MANDADOS Y ASEO oficina se necesita. Rosas 1314. 7-N.

NIÑO MANDADOS NECESITO. TA- rapacá 1019. 7-N

NIÑO PARA COMEDOR Y ASEOS con buenas recomendaciones necesítase en Dieciocho 417. 7-N

NIÑO PARA ABARROTE. ROSAS N.o 3199.

NIÑO PARA APRENDER OFICIO. San Antonio 212.

EMPLEADA COMEDOR RECOMEN- dada, necesita. Buen suelo. Lira N.o 541. N-7

NIÑO PARA BOTICA NECESITO. San Ignacio 1105. N-7

MOZO PARA OFICINA NECESI- ta. Tratar: Bandera 139, de 2 a 3.

NIÑOS INTELIGENTES PARA ven- der artículo fácil, necesito. Bandera 878, interior.

NIÑO ESPAÑOL QUIERA INICIAR- se en el comercio, necesitamos. Monjitas 865.

MOZO, CON RECOMENDACIONES, para aseo y puerta, se necesita. Puente 731.

NECESITO NIÑO PARA EL ASEO de casa y niña para ayudar la cocina. Arturo Prat 110.

NECESITO OBRERO PARA CAR- nicería. Camilo Henríquez 998.

MUCHACHO RECOMENDADO NE- cesítase puertas adentro. Bulnes 342.

MUCHACHO PARA EL ASEO Y sirvienta de piezas, necesítase. Ahumada 123. N—7

NIÑO PARA MANDADOS PARA sastrería necesítase. Agustinas 826.

NECESITASE UN MUCHACHO DE 13 a 14 años para mandados. Estado 262.

MOZO DE 15 A 17 AÑOS NECESI- to. Tratar de 2 a 6, Libertad 662. N-7

NECESITO NIÑO APRENDIZ GAS- fiter. Amunátegui 147.

NIÑO PARA MANDADOS NECESI- ta Botería La Reina . Puente 721. 7-N

MUCHACHO PARA MANDADOS, puertas adentro. Claras 791. 7-N

NIÑO CON BUENAS RECOMENDA- ciones necesito. Sastrería Echaurren 10. N-7

NECESITO MUCHACHO ENTENDI- do en abarrotes. Molina 601. N-6

NECESITO NIÑO PARA MANDA- dos (10 años). Alameda 2740.

NECESITO DOS NIÑOS PARA TRA- bajo fácil y una niña o señora para la cocina. Juan Vicuña 1437. N 7

MATRIMONIO PARA CAMPO, SIN familia; él cochero y llavero; ella cocinera, recomendada. Dieciocho 365.

NECESITA ..MATRIMONIO EX- tranjero niña para quehaceres de casa, entienda cocina. Maestranza 646.

APLANCHADORAS DE CAMISAS y postizo, necesito. Lavandería Española. Independencia 704. N-6

PANTALONERAS, TRABAJO FIR- me con muestras, Sastrería Lozano. San Antonio 493. 7-N.

SE NECESITA LAVANDERA PARA Los Leones. Tratar, en Echeverría 975. 7-N.

SEÑORITA BUENA PRESENCIA desea emplearse oficina o tienda.— M. B., Esperanza 62.

CAMISERAS, POSTISERAS, DE do- bles y lavanderas competentes necesito. Merced 246.

BUENA COMPOSTURERA OBRA grande necesito. Moneda 1031.

COSTURERA PROLIJA NECESITO. Delicias 311.

OPERARIAS NECESITA FABRICA de Cigarrillos Rocambor. Blanco Encalada 2241. N-7

NECESITO COSTURERA ENTEN- dida. Catedral 1395. N—7

NECESITO AYUDANTAS PALETO- seras y corpiñeras. Gálvez 140.

NECESITO AYUDANTA EN MO- das. Maipú 132. 6-N

NECESITASE JOVENCITA SENCI- lla para casa de poca familia. Cumming 1112. 7-N

SEÑORITA DECENTE NECESITA perfumería Pérez Barahona, Pasaje Matte 58; exígese buena presencia.

NECESITASE SEÑORITA ESCRI- ba máquina, rápido, práctica oficina, recomendaciones. 9-10 A. M., Santo Domingo 1219.

MODISTA PARA CORTAR Y PRO- bar a la casa. Delicias 54.

NECESITO BUENA CAMISERA Y posticera. Castro 64. N—7

LAVANDERA PUERTAS AFUERA para lavar en mi casa, necesito. Puente 828.

CAJERA COMPETENTE, RECO- mendada, necesita la Camisería Barcelona, Puente esquina Santo Domingo.

NIÑA PRACTICA SERVICIO MA- no, buen sueldo. Cumming 656.

VESTONERA Y PANTALONERAS necesítanse. Puente 590, sastrería.

LAVANDERA NECESITO CON muy buenas recomendaciones. Dieciocho 481.

NECESITO COSTURERA VESTO- nes. Avenida Paz 469.

BUENAS AYUDANTAS MODAS necesito. Santa Rosa 264, casa 5.

NECESITO APARADORA PARA calzado guagua, y ayudanta. Serrano 637. N-8

200 CAMISERAS NECESITA. —IN- dependencia 960.

SEÑORA O SEÑORITA PARA Acom- pañar señora joven, vivir en familia, que sepa poner inyecciones y competente para atender enfermedad nerviosa. Necesito. Arturo Prat 165.

APARADORA NECESITO. IRA- rrázaval 707.

NECESITO COSTURERAS SASTRE, en vestones, y aprendiza adelantada. Dávila 944. 7-N

COSTURERA SASTRE, QUE SEPA trabajar, paga bien, necesito: Sastrería: Delicias 491.

EMPAQUETADORAS NECESITA "La Sud-Americana de Tabacos". Avenida Italia 1448.

AYUDANTAS SASTRE ADELANTA- das, necesito. Aldunate 1189.

NECESITO BUENAS COSTURE- ras en trajes de señora. Moneda 2945. C-2.

SEÑORITAS COMPETENTES PA- ra vender calzado necesito. Delicias 3101. N-6

NECESITO COSTURERA SASTRE adelantada. Ñuble 678.

NECESITO COSTURERAS. AVENI- da Matta 875.

SEÑORITA JOVEN QUE SEPA ha- cer corset necesito. Compañía 1460.

NIÑA PELUQUERA NECESITO. Prat 1104.

SE NECESITAN APARADORAS. FA- brica Calzado, Matta 1350. N 7

NECESITASE EMPLEADA QUE se- pa algo cocina, recomendada. Esmeralda 636. 10-N.

NIÑA JOVEN PARA LA MANO ne- cesito. Delicias 278.

NECESITO MESONERA JOVEN, competente. Franklin 1069. 7-N.

NECESITO NIÑA DE MANO.—NA- taniel 159.

NIÑA DE MANO, CON RECOMEN- daciones. Necesito: Santo Domingo N.o 2436. N-7

SE NECESITA NIÑA JOVEN PA- ra el aseo y mandados. Santa Rosa N.o 333. N-7

NIÑA SEPA COSER ROPA GUA- guas y cocinera, necesita. Maestranza 245.

MUJER AGIL, RECOMENDADA para cuidar guagua, niñita, necesitamos, 50. 21 Mayo 633.

EMPLEADA PIEZAS, RECOMEN- dada necesítase. Huérfanos 1744.

NIÑAS NECESITAMOS, PREFERI- mos sepan fabricación sobres. Esperanza 66, al llegar Erasmo Escala. 8-N

FRANCESA, REGULAR EDAD, PA- ra cuidar niños, tres años necesítase, San Antonio 734. Presentarse de 1 a 5, con buenas recomendaciones. 8-N

EMPLEADA PIEZAS, CON INFOR- me, necesito. Huérfanos 2556. 7-N

NECESITO UNA NIÑA PARA AYU- dar en pastelería. Matucana 966. 8-N

SE NECESITA UNA NIÑA PARA todo servicio. Conferencia 1699. 8-N

NIÑA JOVEN PARA LABORATO- rio necesito. Matta 1502. 7-N

EMPLEADA NECESITO CASA ex- tranjera. Rosas 2024.

DOS EMPLEADAS: COMEDOR, CO- cinera, necesita. Vicuña Mackenna 660.

EMPLEADA PARA PASTELERIA y quehaceres de casa, con recomendaciones, necesito. Independencia 1068.

NIÑERA CON BUENOS INFORMES necesito. Moneda 1565. N-8

NECESITASE ..CON URGENCIA empleada para la cocina, buen sueldo. Tratarse de 1 1/4 a 2, en Huérfanos 2241. N-8

EMPLEADA JOVEN NECESITA Restaurant Popular. Eyzaguirre 1445. N-17

SE NECESITA EMPLEADA QUE Se- pa cocinar, con recomendaciones, pago buen sueldo. — Domínica 476. N-8

EMPLEADA DE COMEDOR NECE- sito. Arturo Prat 165.

EMPLEADA JOVEN, ASEADA, RE- comendada, para matrimonio solo, necesito. San Luis 257. Los Leones. Pago carro.

NECESITO SIRVIENTE PARA LA mano. Olivares 1652. 7-N

EMPLEADA PARA EL COMEDOR, aseada y con buenas recomendaciones, necesito, en Compañía 1839. 7-N

NIÑAS COMEDOR, COCINERAS sencillas, buenos sueldos. República 34. N-6

NECESITO EXTRANJERA DE cua- renta años, para cuidar casa. Nataniel 923.

NIÑA NECESITO QUEHACERES casa. Esperanza 1180.

NECESITO EMPLEADA DECENTE, para la venta de helados en pastelería. Matucana 9998.

NIÑERA, CON BUENAS RECO- mendaciones, necesito. Delicias 1626.

NECESITO UNA EMPLEADA PA- ra quehaceres de casa. Nataniel 483, casita N.º 7.

NECESITO BUENA COCINERA Y niña de 12 a 14 años, pago buen sueldo. Victoria 807, Panadería.

AYUDANTA COCINA NECESITASE. Bandera 852.

NECESITO DOS COCINERAS. Vic- toria 1037. 8-N.

NECESITO COCINERA EN DELI- cias 3187, Banco Español, Estación.

UNA SEÑORA PARA LA COCINA y una sirvienta de mano necesítanse en Gay 2593. N—9

NECESITO COCINERA, SAN DIE- go 236. N-7

MATRIMONIO EXTRANJERO NE- cesítase una cocinera muy competente y una niña de mano con buenas recomendaciones. Presentarse: Santo Domingo 1109. N-7

AYUDANTA COCINA, SUELDO 40 pesos, necesito. Eyzaguirre 541.

NECESITO COCINERA, POCA FA- milia. Amunátegui 754. 7-N

NECESITO COCINERA. MANUEL Rodríguez 164.

SE NECESITA UNA PERSONA práctica en cocina de cafetería. Café Victoria. Ahumada 146.

NECESITASE NIÑA PARA COCI- na. Alameda 2743. 6-N

PETIT RESTAURANT, SAN PA- blo N.o 1115, necesita maestra cocina para de noche.

NECESITO COCINERA, AGUSTINAS N.o 2682. N-7

SE NECESITA UNA COCINERA Y una niña para aseo de casa. Tratar: Rosas 1081. 7-N

NIÑA AYUDANTA COCINA NECE- sítase. San Pablo 2024. 7-N.

NECESITO UNA AYUDANTA DE cocina y una niñera. hacabuco N.o 38.

SE NECESITA COCINERA, BUEN sueldo. Matucana 915.

NECESITO COCINERA Y NIÑA Pa- ra las piezas. Serrano 347. 6-N

EMPLEADA QUE SEPA COCINA, para poca familia se necesita. Buen sueldo, Molino La Estrella. San Cristóbal 431. Recoleta. 6-N

NECESITO COCINERA. CUETO 535. 8-N.

COCINERA JOVEN CON RECO- mendaciones, se necesita. Santo Domingo 1555 N-6

COCINERA Y SIRVIENTE DE MA- no necesítase. Avenida Pedro Valdivia 185. N-6

COCINERA NECESITO, SAN DIEGO 127, hotel. 7-N

COCINERA FORMAL RECOMENDA- da necesito. Sueldo: sesenta pesos.— Rosas 1178. 6-N

COCINERA RECOMENDADA NECE- sito. Santo Domingo 2238. N-6

COCINERAS, COMEDOR, MOZOS de comedor, porteros, encuentran colocaciones en San Diego 206.

COCINERA Y EMPLEADA COME- dor necesito. Almirante Barroso 59.

COCINERA COMPETENTE Y MO- zo comedor con recomendaciones necesítase. De 1 a 3. Castro 221. 7-N

COCINERA NECESITO, AVENIDA Portales 2975.

COCINERAS, DE MANOS, NIÑE- ras necesito, magníficas colocaciones. Bandera 339.

COCINERA NECESITAMOS UR- gente ,casa extranjera, buen sueldo. 21 Mayo 633.

COCINERA JOVEN, SIN NIÑOS, necesítase, buen sueldo, Esperanza 781. 8-N

COCINERA COMPETENTE, ASEA- da, recomendada, necesito. Tocornal 626. 8-N

COCINERA PARA MATRIMONIO necesito con recomendaciones. Independencia 1063.

COCINERAS Y NIÑAS DE MANO necesito. Gálvez 106.

COCINERA SEPA MUY BIEN SU oficio, recomendada, necesítase Agustinas 2095. Sueldo $ 70. N-8

COCINERA COMPETENTE Y EM- pleada de mano, recomendadas necesíta matrimonio solo. Prefiero madre hija. — Brasil 567

COCINERA NECESITO. CLARAS 491. 7-N

COCINERA Y NIÑA QUE SEAN aseadas, para llevar al campo, necesito. Delicias 1440. N—S

COCINERA NECESITO. MENCIA de Nidos 1121. Pensión. Plaza Almagro.

Gran Remate

De la colección de 65 cuadros europeos.—Muebles artísticos.—Platería antigua y tapices persas

del Señor Samuel Willshaw

(POR AUSENTARSE DEL PAIS)

HOY MARTES

A las 2 P. M.

CASA "RAMON EYZAGUIRRE"

1262 - Agustinas - 1262

Hay:

CUADROS.—Originales de: Raffaelli, Ziem, Cottet, Menard, Ball, Caputo, Rosa Bonneur, Balande, Communal, Dauchez, Koopman, Henner, Francois, Franck (1644), Rafael Correa, Onofre Jarpa, Benito Rebolledo, P. Subercaseaux, etc.

MUEBLES.—Lindo conjunto de **muebles enconchados de la época Luis Felipe**, compuesto de: una mesa toilette, 3 costureros, mesa malilla, sillas, bracero y alhajero; **preciosa cómoda de laca china, secretairo chino de laca con oro, linda mesa de laca incrustada con nácar, Budha chino de laca rojo**, reloj de pié Normando antiguo, lavatorio de estaño Renacimiento, 4 **sillones italianos de cuero**, etc.

PLATERIA.—**Preciosa lámpara repujada de 6 luces**, candelabros, candeleros, colección de mates, zahumadores, jarro cincelado de plata con oro, fuentes, **platos españoles Nodo**, bracerítos, ollas, servicio para té, etc.

VARIOS.—**Estatua grande, "El Pensador", original de Rebeca Matte**; relojes sobre mesa campana Westminster, diversas piezas de loza de Talavera o hispano moriscas, platos de colgar holandeses, **servicio de té porcelana Sèvres**, mortero de bronce, diversas piezas escogidas de cobre, **12 lindos tapices persas antiguos**, etc.

A LA VISTA HOY LUNES, DESDE LAS 10 A. M.

Jorge y Víctor Eyzaguirre H.,

MARTILLEROS DE HACIENDA.

N-8

1061 MONEDA 1061

CASILLA 2004

TELEFONO 521

VENTAJOSO REMATE VOLUNTARIO

EL JUEVES 15 DE NOVIEMBRE, a las 4 P. M., ante el Notario JAVIER ECHEVERRIA VIAL, se rematará en la Oficina de Miguel Fuenzalida B., Moneda N.o 1061,

LA CASA-QUINTA "VILLA ISABEL"

En la Población "Nueva España", a diez minutos de Santiago

Se encuentra a dos cuadras del carro San Bernardo, situada en la Comuna de La Granja, departamento de Victoria, en la Avenida del Progreso, esquina Suroriente de la calle Virgen del Pilar.

Gran quinta frutal con 10,000 metros cuadrados de terreno, totalmente plantados, con más de 960 árboles frutales, de toda clase de frutas, gran jardín, grandes parrones, con luz eléctrica, toda la iluminación del parque y jardines. Gran Chalet de tres pisos, con más de 17 piezas, construcción sólida, base de cemento; los cierros de la quinta son de cal y ladrillo.

EN EL BAJO MINIMUM DE $ 53,000

El precio se pagará en la siguiente forma: Reconociendo una deuda particular en primera hipoteca a su vendedor, de $ 15,000, a seis meses plazo con el 8 o|o de interés anual y el saldo de $ 38,000 al contado.

Más datos y bases en esta Oficina.

MIGUEL FUENZALIDA B.

OCUPACIONES (Necesitan)

ARQUITECTOS O PARTICULARES, ofrécese carpintero competente construcciones, interpretación planos, etc. V. H., Chillán Nuevo 1085. — Valparaíso. 3-M.

MAESTRO COCINERO SUIZO, competente, busca ocupaciones. Bandera [illegible]. 7-N

PIANISTA COMPETENTE OFRECESE tocar baile con orquesta. Delicias 1775. N-8

JOVEN CONOCIMIENTOS, CONTABILIDAD, práctico cálculos redacción comercial, etc. Buenos informes, se ofrece. H. Sepúlveda, Correo 7.

SE OFRECE VENDEDOR A COMISION, en abarrotes o vinos. Prat N.o 1671.

SE OFRECE CHAUFFEUR, CON buenas recomendaciones y bastante competente. Dirigirse: Correo número 10, E. Lean. N17

SE OFRECE JOVENCITO APRENDIZ adelantado para tienda. Dirigirse: San Francisco 682. N-7

SEÑORES HACENDADOS OFREZCO mis servicios como mecánico, con mucha práctica, buenos informes. Reparaciones maquinarias en general; hago trabajos domicilio; me encargo cosechas. Exposición 386. N-7

ENRIQUE IRIARTE, CHAUFFEUR particular, ofrece sus servicios a casa particular. Tiene 12 años práctica, en varias marcas. Dirección: Pedro Valdivia 11.

SEÑORITA PRACTICA BOTICA, cuidar señora enferma, se ofrece. Lillo N.o 443.

OFRECESE CHAUFFEUR COMPETENTE para toda marca, buenos informes seriedad y honradez. A. P. M., Ecuador 3458 N—7

SEÑORA COMPETENTE PARA cuidado casa se ofrece, con buenas recomendaciones—Ireneo Salinas. Castro 620.

OPORTUNIDADES PARA FAMILIAS

MANIQUIES ORTEGA. NUEVOS modelos rebajados de precios Fábrica Rosas 1869. Nov.-21

COLCHONES. REFACCION A DOMICILIO. San Diego 9. N-23

BARATURA TRAJES Y SOMBREROS para señoritas, caballeros. Prat 573. O-31

VESTIDOS NUEVOS Y MUY POCO uso, vendo. Sombreros. Moneda 1316. N-9

SEÑORAS: SOMBREROS DE SEDA liquido, desde $ 20 hormas tagal $ 5, paja para sombreros $ 1 pieza, flores 1 20 ramo Libertad N.o 56 (Casa Particular). N-6

CURTO, TRANSFORMO PIELES plumas, Embalsamo pájaros, limpio marabú. Olivos 350. N-6

MAQUINITAS BORDADO ARTISTICO. Santa Rosa 203. Tarde, 2 a 4 diariamente, kiosco N.o 5. Portal Fernández Concha. 10-N

SEÑORITAS: PELUCAS, POSTIZOS raya natural, precios bajos. San Diego 91. N—8

OBJETOS PERDIDOS

LA PERSONA QUE TOMO UNA cartera con la tarjeta de su dueña en el Tennis del Parque Cousiño, sírvase devolverla a Huérfanos 1744.

HABIENDOSE EXTRAVIADO EL depósito a plazo N.o 440, a la orden de Aurelio de la Puente, contra el Banco de Chile, Sucursal Matadero, queda nulo por haber dado aviso. N—8

PROFESIONALES

ZURCIDOS JAPONESES INVISIBLES, especialidad viraduras, ternos sobretodos, toda clase composturas. No equivocarse. Casa Amarilla, San Diego 236. 15-N

ZURCIDOS INVISIBLES NOTABLE zurcidor japonés. Especialista único. Especialidad en viraduras, composturas, transformaciones. Son perfectas. San Diego 228, Teléfono Inglés 667. 11-N

CONDOR 1138 CASA ANTIGUO única especialista zurcidos invisibles. Jersey, sedas, viraduras, hechuras. Transformaciones garantidas. N-O

DR. VILLARROEL, DELICIAS 2816. Atiende gratuitamente Clínica Dental La Humanidad. N-6

PROPIEDADES

PROPIEDAD RENTA, PRODUCE catorce por ciento, véndese. Tratar Camilo Henríquez 654, 1.a casita. 6-N

QUINTITA 25 METROS FRENTE por 70 metros fondo, espléndida casa habitación, 5 piezas fuera dependencias, entrada para auto, árboles frutales, agua potable, etc., situada 20 minutos Plaza de Armas. Habría interesado para arrendarla por contrato, de ocasión, véndese en 7,000 pesos; negocio rápido. Dirigirse: T. M., casilla 21-D N—6

VENDO OCASION BONITA EStantería y mostrador, 4 metros, especial paquetería o almacén. Gerardo 1013, casi esquina Caupolicán entre San Alfonso y Conferencia. 3-N

VENDO CASA N.o 1865, CALLE de Tegualda. Tratar: misma, con su dueño, Pantaleón Trejo. N-6

TOMO ADMINISTRACIONES DE propiedades, comisión 1o|o. Casilla 3843. 7-N

REMATE

EL 9 DE NOVIEMBRE PROXIMO, A LAS 3 DE LA TARDE, se rematarán ante don J. Ramón Gutiérrez M., partidor de la herencia de don Eduardo Charme, en su estudio, Dieciocho 338, las siguientes hijuelas en que han sido divididos los fundos QUINTA y EL QUELMEN, pertenecientes a dicha sucesión.

HIJUELA PRIMERA DE QUINTA.—Ubicada en el departamento de San Fernando, con una cabida de 775 hectáreas y dotación de 40 regadores del río Tinguiririca y derrames utilizables. Tiene una deuda en la Caja Hipotecaria en bonos del 8 o|o con 1 o|o, de $ 310,000.

MINIMUM: $ 830,000

El precio se pagará, reconociendo el comprador la deuda antedicha en parte de precio, y el saldo con la tercera parte al contado y el resto en dos parcialidades iguales, pagaderas, respectivamente, en seis meses y un año de plazo y al interés del 8 o|o anual.

HIJUELA SEGUNDA DE QUINTA. — Ubicada en Curicó, con una cabida de 902 hectáreas y dotación de 20 regadores del río Teno. Tiene una deuda en la Caja Hipotecaria en bonos del 8 o|o con 1 o|o, de $ 160,000.

MINIMUM: $ 400,000

El precio se pagará, reconociendo el comprador en parte de precio la deuda antedicha, y el saldo, en la forma indicada en la Hijuela Primera de Quinta.

PRIMERA HIJUELA DE "EL QUELMEN".—Ubicada en Curicó, con una cabida de 794 hectáreas y dotación de 25 regadores del río Teno. Tiene una deuda en la Caja Hipotecaria, en bonos del 8 o|o con 1 o|o, de $ 190,000.

MINIMUM: $ 470,000

El precio se pagará, reconociendo el comprador en parte de precio la deuda antedicha, y el saldo, en la forma indicada en la Hijuela Primera de Quinta.

SEGUNDA HIJUELA DE "EL QUELMEN".—Ubicada en Curicó, con una cabida de 659 hectáreas y una dotación de 25 regadores del río Teno y derrames utilizables. Tiene una deuda en la Caja Hipotecaria, en bonos del 8 o|o con 1 o|o, de 200,000 pesos.

MINIMUM: $ 500,000

El precio se pagará, reconociendo el comprador la deuda antedicha, y el saldo, en la forma indicada en la Hijuela Primera de Quinta.

Las ventas son ad-corpus.

Las bases generales y particulares de la subasta de las referidas hijuelas, su hijuelación y tasación, practicadas por don Hernán del Río, el plano de ellas, y los títulos, pueden consultarse en la oficina de don Abraham del Río.

N-9

Gran Remate

DE MERCADERIAS DE TIENDA, PAQUETERIA, ABARROTES, 300 ROLLOS ALAMBRE NEGRO N.o 14 Y UNA PARTIDA DE FIERRO INGLES PARA TECHO

865 — AGUSTINAS — 865

DEPARTAMENTO MERCADERIAS

HOY MARTES 6 del presente, de 10 a 12 y de 2 adelante

POR ORDEN DE LA LIGA COMERCIAL

— HAY —

MERCADERIAS DE TIENDA. — Cefiros, Sargas, Lienzos, Casimires, Casinetas, Velos, Crepes, Tocuyos, Mesalinas, Ropa hecha para hombres y niños, Colchas, Frazadas, Sobrecamas, Mantas, Blusas para señoras, Confecciones y ropa blanca para señoras, Pantalones, Camisas para caballeros, Toallas, Calzoncillos, Pañuelos de rebozo, etc., etc.

PAQUETERIA. — Surtido de medias y calcetines, Cuellos, Corbatas, Paraguas, Quitasoles, Bordados, Encajes, Miriaques, Espejos de bolsillo, Cintas de seda surtido de colores, Hilo, Seda, Juguetes, Polvos y cremas, Peinetas; Utiles para colegiales, Cuadernos, Cordones.

SOMBREROS DE FAJA Y PAÑO PARA CABALLEROS, CHUPALLAS, 600 PARES DE CALZADO PARA SEÑORAS, HOMBRES Y NIÑOS, SANDALIAS, Etc., Etc.

ABARROTES. — Conservas nacionales y extranjeras, Frutas al jugo, Salmón, Choritos, Sardinas, Pickles, Loza, Cristalería, Artículos de fierro enlozado, Té, Café, Azúcar, Harinas, Fósforos Cigarros, Escobas, Licores nacionales y extranjeros.

ROMANA FAIRBANCKS DE 1,000 Y 500 KILOS, MOLINILLO ELECTRICO, BALANZAS DE MOSTRADOR, VIDRIERAS, MAQUINA TAPADORA, Etc., Etc.

Jabas para botellas, Botellas vacías, Vinos embotellados, Herraduras, clavos, 50 CAJONES VELAS SURTIDAS

300 ROLLOS ALAMBRE NEGRO DEL N.o 14. UNA PARTIDA DE **GRASA DE PINO IMPORTADA**, desde 1 barril, con derecho a mayor cantidad.

FIERRO INGLES PARA TECHO DE 6, 7, 8, 9 y 10 PIES

Y DEMAS A LA VISTA HASTA LA HORA DEL REMATE.

VICTOR ARAYA L.,

Martillero de Hacienda.

Gran Remate

DE LAS MERCADERIAS Y MAQUINARIAS SALVADAS DEL INCENDIO DE LA MERCERIA "SAN PABLO", DE LOS SEÑORES A. MONTERO Hnos.

Ahumada No. 232 al 244

EL SABADO 10 Y LUNES 12 DEL PRESENTE, DE 10 a 12 DE LA MAÑANA Y DE 2 P. M. ADELANTE

POR CUENTA DE QUIEN CORRESPONDA

GRANDES LOTES, DE MERCERIA
FERRETERIA
HERRAMIENTAS
MAQUINARIA PARA MECANICA
FIERRO ENLOZADO.
CAÑERIAS
ACERO EN BARRAS.
Etc., Etc., Etc.

DETALLES DESDE EL JUEVES

VICTOR ARAYA L.,

MARTILLERO DE HACIENDA.

EN IMPERIAL VENDO TRES propiedades, excelente situación comercial, especial para negocio frutos del país. Datos dará su dueño Rodolfo Wagner, Imperial, casilla 71. 15-N.

CASA COMPRO, SIN AGENTES, barrio San Cristóbal o Providencia, hasta 30 mil pesos.—A. B., Casilla 837. 12-N

6,000 SITIO CON PIEZA, SANTA Isabel 512. Tratar, San Francisco 295. 7-N.

VENDO CASAS DE OCASION: 36,000 pesos Santa Victoria al llegar a Lira, 9 piezas; $ 38,000 Santa Victoria al llegar a Lira, 11 piezas; $ 42,000 Santa Victoria al llegar a Lira, 11 piezas, [illegible]; $ 47,000 Matucana 82 al llegar a Moneda, 12 piezas; 45,000 pesos Matucana 84 al llegar a Moneda, 11 piezas. Todas con muchas facilidades de pago. Tratar con su dueño. Santa Rosa N.o 1177, Teléfono Inglés 198, (Matadero). N-7

$ 40,000, EN CALLE OLIVARES entre Lord Cochrane y San Ignacio, un piso, moderna, 10x20, cuatro habitaciones, dependencias hall, casa muy bien tenida. Compañía 1290.

VENDO CASA CINCO PIEZAS, CON jardín $ 11,000, facilidad pagos. Barrio Recoleta. Andorno 18.

$ 24,000 REGALO CASA NUEVA ladrillo estucada, ocho departamentos, luz eléctrica, cerca carros. Cuevas 1253. N-7

VENDO CASA N.o 1855 CALLE de Tegualda. Tratar, misma, con su dueño Pantaleón Trejo. N-8

80,000 VENDO CASA, SIN AGENTES, dos pisos, 2 patios, lindo jardín. Santa Victoria 360, al llegar a Lira. N-8

VENDO CASA SEIS GRANDES PIEZAS, 2 patios, y todo servicio. Actualmente arrendada. Santa Isabel 0219. Tratar, con su dueño, Eucaliptus 516.

$ 35,000 VENDESE CASA 4 PIEZAS, 2 patios, dependencias, Barrio Pío IX. Tratar: Dardignac N.o 029. N-8

SITIO GRANDE, CON DOS PIEZAS, arriendo. Seminario 345.

OCASION: EN CALLE ARTURO Prat N.o 1250, una cuadra Avenida Matta, vendo sólida, elegante casa, construcción cal-ladrillos, decorada, 10 grandes piezas, 2 W. C., baños, luz eléctrica, 60 metros fondo, patrón, $ 48,000, pagaderos 15,000 contado, resto voluntad comprador. Tratar, dueño. 8-N.

PROPIEDAD EN VENTA; PRODUCE catorce por ciento, véndese. Tratar: Camilo Henríquez 654, 1.a casita. 7-N

PROPIEDAD EN EL PUERTO SAN Antonio, hermosa posesión para chalet, vendo. Llano Subercaseaux 490. N.o8

PRESTAMOS DE DINERO

DINERO AL 9% FACILITO SOBRE hipotecas. Anticipo fondos para cancelar deudas y arreglo títulos. Comisión módica. Julio Pelisier, Morandé 283. N-7

DINERO! FACILITO RAPIDAMENTE por automóviles, muebles, pianos, mercaderías, fianzas, hipotecas. Santo Domingo 1216. N—8

Feria de Productos Agríco

DE LA SOCIEDAD COMERCIAL DE AGRICULTORES

MATUCANA 10, TELEFONO 9, ESTACION, CASILLA 21

Para el remate semanal que se verificará HOY a la 1.30 P. M., tenemos más de productos Agrícolas de muy buenas procedencias y

Quesos y Mantequillas

de las mejores marcas del país.

Lotes especiales para grandes y pequeños comerciantes.

NOTA.— El remate de los quesos y mantequillas empezará a las 5.30 en punto.

REMATE

Por acuerdo de los interesados en la sucesión de doña Margarita Eyzaguirre de Mackenna se rematará

EL 20 DE NOVIEMBRE

a las 4 P. M., ante el compromisario don J. Gabriel Palma R., en su estudio, calle de Claras N.o 265, la propiedad situada en Santiago,

CALLE DEL DIECIOCHO N.o 620

comprendiendo, a más de la casa principal con frente a dicha calle, tres casas independientes y un garage con habitación con frente a la calle San Ignacio.

MINIMUM: $ 580,000

El precio se pagará reconociendo una deuda a la Caja Hipotecaria de $ 258,000 primitivos del 8-1|2%, reducida a $ 253.739.78, y el resto la mitad al contado y la mitad a seis meses con intereses del 8% anual.

La propiedad ha sido tasada en $ 694,000.

Bases y antecedentes en el estudio del compromisario, de 1 a 6 P. M.

N-6

REMATE

Por acuerdo de los herederos de la señora Ana Fernández de Undurraga, el 20 DE NOVIEMBRE PROXIMO, A LAS CUATRO DE LA TARDE, ante el árbitro don Emiliano Llona, y en la Notaría de Valparaíso de don Santiago Godoy, saldrá a remate la CASA HABITACION DE LA CIUDAD DE VIÑA DEL MAR, CALLE QUILLOTA N.o 43, por el mínimum de

85,000 PESOS

El precio se pagará con $ 35,000 al contado y el resto en seis meses, con más el interés de 8o|o.

La casa se entrega en los 10 días siguientes al día del remate.

Bases en la Notaría y en Santiago, en el estudio del árbitro, Santo Domingo 788. Para ver la propiedad, oficina Arnold, Viña del Mar, señor Joaquín Ríos, frente Estación.

N-6

Sociedad Anónima

HOY

Feria Izquierdo

Martes 6

Feria con buenos lotes de **GANADO GORDO** entre **BUEYES, VACAS y NOVILLOS** de varias procedencias.

También tenemos: **VACAS GORDAS ARGENTINAS**, llegadas por LOS ANDES y **CABALLARES DE TIRO Y SERVICIO.**

JUAN ANTONIO GONZALEZ EDWARDS,

Gerente.

DINERO SOBRE HIPOTECAS AL más bajo interés hay listo para colocar en primeras, segundas hipotecas, de $ 5.000 a $ 50,000. Negocios rápidos.—Jorge Cristi. Catedral 1100. 9-N

PRESTO DINERO DE 5 A 40,000 1.a, 2.a y 3.a hipoteca, interés módico, negocios rápidos. Morandé 57. Homero O. Ossandón. 6-N

SOCIO PARA INDUSTRIA NUEVA. La única en el país, deja una utilidad del 50 o|o sobre el precio de venta y podrán duplicar el capital antes de 6 meses, que tenga de 15 a 30 mil pesos. Informes: Arturo Prat N.o 234, casa 7. N-6

NECESITASE SOCIO CAPITALISTA o se vende oficina instalada, dedícase cobranzas, encargos, comisiones y tramitaciones rápidas. Agustinas 1148.

NECESITO SOCIO CON 2,000 PESOS para darle impulso a gran carnicería. Domeyko 2208.

SE NECESITA UN SOCIO CON CAPITAL para trabajar en panadería establecida, o se vende. Tratar: Pastor Ovalle 301. N-7

COBRADO PRACTICO EN FRUTOS del país, con 2,000 pesos fianza, preciso. 1 de Mayo 879.

SOCIO, CON $ 6,000, INDUSTRIA antigua, única. Correo Central.—H. K. M.

PROPUESTAS

PROPUESTAS.—SE PIDEN PROpuestas públicas para proveer de [illegible] das de rieles de acero al Ferrocarril Militar de Puente Alto al Volcán. Las propuestas se abrirán el Lunes 12 de Noviembre del presente año, a las 3 P. M., en la Comandancia en Jefe de la II División del Ejército. Bases: Consultar en la Intendencia de la II División. Edificio del Ministerio de Guerra.—El Comandante en Jefe de la División. N-13

REMATES

DOY REMATES DOMICILIOS, compro saldos mercaderías; recibo muebles y mercaderías a consignación. Anticipo dinero. Julio Vargas. Sotomayor 3-A. N—16

REMATE NEGOCIO ABARROTES, Nataniel 914, Martes 3 P. M. Hay: Estantería, mostrador, vidrieras, romana palanca 500 kilos, balanzas. Romanita 120 kilos. Conservas surtidas, té, azúcar, yerba, arroz, fideos, aceites, cajones parafina, leña. Cristalería, enlozados. Reloj campana, máquina cortar cartón.—Arce. — Campanella, liquidadores. García Reyes 23. 6-N

REMATE.—POR ACUERDO DE LOS herederos de doña Domitila Buzeta de Palazuelos, se rematarán ante el árbitro don Arturo Alesandri R., en su oficina, Morandé 239, el Miércoles 7 de Noviembre, a las 3 P. M., las siguientes propiedades pertenecientes a esta sucesión: a) Propiedad ubicada en la calle del Ejército número 535 de esta ciudad, por el mínimum de $ 145,000; b) Propiedad ubicada en la calle Bueras N.o 142, de esta ciudad, por el mínimum de $ 200,000; c) Propiedad ubicada en la calle Castro N.o 689, de esta ciudad, por el mínimum de $ 25,000; d) Sitio y bodega ubicados en Los Vilos, departamento de Petorca, por el mínimum de $ 8,000. 7-N

ROPA HECHA

ROPERIA ANDRES BELLO NUMERO 601, esquina Recoleta: ofrece ternos, paletóes, ambos, pantalones, ternos de niños, sombreros, calzado, precios baratísimos, todo desinfectado. N|O

ROPERIA MANUEL RODRIGUEZ esquina San Pablo, ofrece en baratura ternos, ambos, paletóes, pantalones, todo de ricos casimires surtidos, colores para todas medidas; sombreros, calzado, desinfectados. 15-N

ROPERIA "LA GRAN VIA", SAN Diego 236, casa compra-ventas. Realiza ternos, ambos, vestones, pantalones, calzado nuevo, usado. Facilidades de pago. 10-N

ROPERIA LA CASA VERDE, ESmeralda 857, entre San Antonio y 21 de Mayo. Realiza ternos, ambos paletóes, todo de casimires extranjeros, corte correcto, sombreros, calzado. Visítenos, casero, aproveche nuestros precios. N|O

ROPERIA LA VEGA, ANDRES BEllo 694. Ofrece en baratura ternos, ambos, paletóes, pantalones, sombreros, calzado, todo desinfestado. N|O

ROPERIA "LA CANTABRICA".—Ofrece precios de costo ternos, sobretodos de ricos casimires, cortes moda. Paletóes, pantalones, sombreros, calzado. Esmeralda 863, al llegar a 21 de Mayo. N-O

Remate
de Pi

HOY MARTES

AGU

Remataré un
rriles grasa de
da, desde 1 barril
a más.

VICTOR ARA

Remate de
de plazo v

Hoy Martes 6 de
9 A. M., el martillero
V., rematará en la
mos "EL UNIVERSAL"
land N.o 4, las prendas
tadas y comprendidas
meros 66.204 a 75,11
Hay: Ternos de
blusas, batas, ponchos
sábanas de hilo y
pañuelos de rebozo,
sa de plaqué, mantos
lo, manteles y servicio
y cadenas de oro y
fierro con bronce,
mieras, colchas, bolsas
petas, máquinas de

Hoy Martes 6 de
10 1|2 A. M., el martillero
vas, rematará en la
tamos "LA FAVORITA"
Diego N.o 702, las prendas
tada, y comprendidas
meros 8.445 a 11,301.
Hay: Máquinas de
y maletines de cuero
simir y retazos de
con brillantes diamantes
de color, relojes y
y plata, mantos de
tas de seda, carteras
etinas de plata y
y rosas con brillantes
zado en gran cantidad

Hoy Martes 6 de
2 P. M., el martillero
ceda, rematará en la
tamos "EL NUEVO
San Pablo N.o 2045
rescatadas y comprendidas
números 3.892 a 5,51
Hay: Cortes de
de géneros, ponchos
ñuelos de rebozo,
velo manteles y
nas fotográficas y de
de té de plaqué,
seras de oro, cortinas
cuellos y manguitos
todos, maletas de
bles, servicio de mesa
etc., etc.

Hoy Martes 6 de
4 P. M. el martillero
remata[r]á en la Casa
"LA SAN PEDRO",
N.o 3112 las prendas
y comprendidas entre
99.062 a 580.
Hay: Sobrecamas de
de casimir, vestidos,
abrigos y calzado en
pañuelos de rebozo,
villetas, gran surtido
rior y de cama, relojes
oro y plata catres de
bronce, colchones,
gantillas, anillos y
oro, prendedor con
otras especies.

El Miércoles 7 de
9 A. M., el martillero
vas rematará en la Casa
tamos LA SULTANA,
go 2080, las prendas
y comprendidas entre
57,072 a 58,658.
Hay: Gran surtido
y de cama, máquinas
ñuelos de rebozo,
colleras, anillos y
oro, muebles de dormitorio
dor con mármol,
vestidos, blusas,
dos y calzado en gran
vicio de mesa de plaqué
brillantes, relojes y
etc., etc.

El Miércoles 7 de
10.30 A. M., el martillero
gle rematará en la Casa
tamos LA ESTRELLA
lle San Pablo N.o 916,
rescatadas y comprendidas
números 80,193 a 86,7
Hay: Máquinas fotográficas
coser, máquinas de escribir
de plaqué de mesa,
llantes, diamantes y
lor, prendedor con brillantes
con brillantes, servicios
ta, marquesa con brillantes
verde, armas de fuego,
villetas, etc., etc.

El Miércoles 7 de
2 P. M., el martillero
rematará en la Casa de
LA SANTA LUCIA, Avenida
Delicias 307, las prendas
tadas y comprendidas
meros 4,183 a 5,762.
Hay: Anteojos "Sels",
gargantillas de oro,
mir y retazos de géneros
cadenas de oro y plata,
coser y fotográficas,
villetas, bolsas y maletines
y alpaca, violines,
cortinas de felpa y
de rebozo, sábanas de
muebles de dormitorio
etc., etc.

El Miércoles 7 de
4 P. M., el martillero
ceda, rematará en la Casa
tamos LA SAN JUAN
Mackenna 801, las prendas
catadas y comprendidas
números 83.176 a 87,58
Hay: Máquinas de coser
cribir "Underwood",
nas de oro y plata,
qué y vidrio, cuellos
de piel, piezas de
ponchos, maletas de
fuego, diamantes,
y velo, anillos con
permeables catres de
fierro con bronce, y
pecies.

Las prendas estarán
desde dos horas antes

PAGO AL CONTADO.

EL INSP

VERANEO

LLOLLEO. ARRIENDASE numerosa familia, [illegible] sión Olmedo.